LIETUVIŠKOS SVOTBINĖS DAINOS

LIETUVIŠKOS *švotbinės* DAINOS

LIETUVIŠKOS
svotbinės
DAINOS

užrašytos
ANTANO JUŠKOS
ir išleistos
JONO JUŠKOS

I
TOMAS

VALSTYBINĖ GROŽINĖS LITERATŪROS LEIDYKLA
VILNIUS * 1955

A. JUŠKOS „SVOTBINĖS DAINOS"

Į šį naują brolių Juškų surinktosios tautosakos leidimą įeina A. Juškos užrašytosios „Lietuviškos svotbinės dainos", išleistos Peterburgo Mokslų akademijos 1883 metais, „Svotbinė rėda", išleista Kazanės universiteto 1880 metais, ir vestuvinių dainų melodijų dalis iš A. Juškos rinkinio „Lietuvių liaudies melodijos", išleisto Krokuvos Mokslų akademijos 1900 metais.

Paminėtoji medžiaga perspausdinama dviem atskiromis knygomis: pirmoje knygoje sudėtos vestuvinės dainos (rinkinio I ir II dalys), antroje — visos kitos „Svotbinių dainų" rinkinio dainos (III dalis) ir vestuvinių papročių aprašas „Svotbinė rėda".

A. Juškos „Svotbinės dainos" yra pirmas ir stambiausias šio žanro tautosakos rinkinys. Jis apima daugiau kaip 1100 dainų. Palyginus jį su kitais dainų rinkiniais, išspausdintais prieš ir po Juškų dainynų pasirodymo, šis dainų rinkinys duoda pilniausią ir turtingausią vestuvinių dainų vaizdą, sukauptą vienoje knygoje. Tautosakinės medžiagos įvairumu, dainų atmainų gausumu jis neturi sau lygaus visų ligi šiol spausdintų vestuvinės tautosakos rinkinių tarpe.

Didelė dalis šio rinkinio dainų, nors atspausdintos po baudžiavos panaikinimo, siekia ankstesnį laikotarpį, kaip tai pažymi ir J. Juška pratarmėje: „Nemaž yra svotbinių dainų, kurios paeina iš gilios senovės, iš tos gadynės, kada buvo nedabartiškas būdas išdavimo dukters ir sutaisymo svotbos." Turint galvoje, kad A. Juška jas rinko 1865—1870 m. laikotarpyje iš 40—80 metų amžiaus pateikėjų, išmokusių jas iš savo motinų ir senelių, šio rinkinio dainas tenka laikyti esant patikimomis feodalinio ir iš dalies kapitalistinio laikotarpio gyvenimo liudytojomis ir vaizduotojomis. Tai patvirtina ir šių dainų tekstas, kuriame atsispindi feodalinio laikotarpio liaudies gyvenimas, buitis, papročiai, dažniau minimi tokie žodžiai kaip baudžiava, baudžiauninkai (žr. dainas 358, 393, 401), dvarūno kardas rankoj (357), pilis (50, 76).

Šio rinkinio dainose neslepiama neapykanta ne tik dvarūnui, bet ir iš viso „bagočiui“ (24, 158, 317 ir kt.), leidžia prieiti išvadą apie feodalizmo irimo laikotarpiu prasidėjusią klasinę diferenciaciją valstiečių tarpe.

A. Juškos Veliuonos apylinkėse užrašytos dainos gausiai ir tinkamai parodo regionalinius liaudies dainų ypatumus, o taip pat ir visos lietuvių liaudies poetinę vestuvinę kūrybą. Šios dainos pasižymi savitu charakteriu, išvystytu turiniu, minties išbaigtumu, teksto pilnumu. Jose stipriai išreikšta giedra nuotaika, šviesus optimizmas, jose daug subtilumo, paveikslų poetiškumo.

Veliuoniškių dainų specifiškumą charakterizuoja kitur Lietuvoje neužtinkamos originalios dainos: pvz., „Užteka saulužė aplinkui dangužį“ (637) tepažįstama tik šiame rinkinyje. Labai tolimą šios dainos panašumą galima atsekti nebent K. Būgos 1902 m. Rytų Lietuvoje užrašytoje dainoje „Ein saulelė aplinkui dangų“. Savita daina ir „Tu mano seserėle“ (393), išsiskirianti realiu baudžiauninko pavaizdavimu, vėlyvesniuose užrašymuose nebeužtinkama.

Veliuoniškių vestuvinėms dainoms beveik nepažįstamas gilaus sielvarto pavaizdavimo būdas, kuris prieitų ligi pavirtimo „į sierą žemelę“. Labai retai čia užtinkamas Dunojus, kurį veliuoniškiams atstoja Nemunas.

Kaip apeiginės dainos, pagal savo paskirtį, bet ne pagal tematiką, šiame rinkinyje savitos yra dainos, dainuojamos per didvakarį (468—474), suolą vaduojant iš suolsėdžio atvykus megvakarį jaunikio pulkui (522—542), jaunikio išleistuvėse vykstant pas nuotaką (496—506), ieškant nuotakos po paklode (543—560), sodinant už stalo (per pasėdus, 561—570), kai kurios šokių bei žaidimų dainos (668) ir kt.

Silpniau čia atstovaujamos humoristinės dainos, ypač vestuvinių šokių bei žaidimų dainos, dainos atvykus jaunavedžiams po jungtuvių į nuotakos namus. Visai neužtinkame dainų, atliekamų apdainuojant vestuvinius vaidintojus (persirengėlius gerve, meška ir kt.).

Teigiamu reiškiniu reikia laikyti tai, kad labai mažai šiame rinkinyje yra idėjiniu meniniu požiūriu silpnų dainų, o nepadorių (obsceniškų) dainų beužtinkame vieną kitą.[1] Jos dažniausiai yra individualinės kūrybos arba atkilusios iš kitur ir savo pobūdžiu ryškiai išsiskiria iš visumos.

[1] Nepadorumas tautosakoje seniau buvo susijęs su maginiais įsitikinimais, kad sąmoningas nepadorumas kai kuriose dainose ir prakalbose vestuvių metu „užtikrina“ jaunavedžių vaisingumą ir sėkmę. Tai patvirtina ir ta aplinkybė, kad šių dainų ir prakalbų atlikėjai kasdieniniame gyvenime griežtai laikėsi padorumo kalboje, tačiau vestuvėse tai buvo leidžiama ir skaitoma esant reikalinga.

Išsiskirdamos savitais bruožais, veliuoniškių dainos turi daug bendrybių su kitų Lietuvos vietų vestuvinėmis dainomis: žemaičių, dzūkų, rytinių ir vidurio aukštaičių dainomis. Jose pastebime visą eilę tų pačių vaizdų, tą patį realistinį tikrovės atspindėjimą, nuoširdų lyriškumą, jose naudojamasi tomis pačiomis meninėmis priemonėmis, užtinkame tas pačias vestuvinių apeigų dalis bei jas atitinkančias dainas kaip ir kitų Lietuvos vietų vestuvinėse dainose.

Tematiniais motyvais veliuoniškių dainos kuo nors ypatingu neišsiskiria, tačiau kai kurie motyvai jose kitaip parodomi, kitais vaizdais piešiami. Pvz., motyvai dainos apie nuo žirgo puolusį bernelį (92, 772) ir jos atmainos (plg. A. Juškos „Lietuviškos dainos" t. I-92, t. III-1202, 1243, 1246, 1257) veliuoniškių dainose nuosekliau išvysto dainos mintį, išlaiko logiškesnį ryšį tarp atskirų posmų, negu aukščiau paminėtų Lietuvos vietų dainose. Šių dainų tematiniai motyvai kuo toliau į Lietuvos šiaurę ir rytus, tuo labiau fragmentiški, silpniau išvystyti.

Tą patį galima būtų pasakyti ir apie kitus dainų motyvus, pvz., apie rūdijančio žiedo, netekto žirgelio, ištekėjusios sesers aplankymo, atsisveikinimo ir kt. motyvus. Net ir žinomi visoje Lietuvoje vestuvinių liaudies dainų motyvai veliuoniškių dainose išplečiami, dažniausiai perteikiami išsamesniu išdėstymu, lygesniu stiliumi, rimtu, įtikinančiu, objektyviu tonu.

Dalis dainų, kurios turi atitikmenų su kitų Lietuvos vietų dainomis, šiame rinkinyje perkuriamos savarankiškai. Pvz., daina apie du jaunu žveju, išbėgusiu iš Rusnės kaimo (L. Rėza 32, V. Kalvaitis „Prūsų Lietuvos dainos" 74), Juškos dainyne atitinka tik pirmąją dainos dalį (67, 435) — tolimesnė dalis skirtinga ir vystoma vestuvinės tematikos kryptimi. Panašiai perkuriamas motyvas apie bernelio lankymą sergančios mergelės (plg. L. Rėzos 79, Fortunatovo—Millerio 11 ir Juškos „Svotbinių dainų" 36). Būdami labiau išvystyti, šie motyvai kartu pasižymi paprastumu, saikingumu. Visa tai teigiamai charakterizuoja šio rinkinio dainas, jų aukštą meninį lygį.

Tačiau pasitaiko rinkinyje ir silpnesnių dainų. Pvz., žinoma daina „Aš atsisakiau savo močiutei nuo pusės vasarėlės", kurią dar XVIII a. pirmasis paskelbė P. Ruigys, L. Rėzos dainyne (40) žymiai meniškesnė negu Juškos rinkinyje (596, 621). Tokių dainų rinkinyje yra ir daugiau.

Veliuoniškių dainos ypatingai glaudžiai susijusios su vakarinių aukštaičių dainomis. Jų vestuvinė poezija yra aukštaičių vakariečių dainų tipo

ir sudaro bendrą aukštaičių vakariečių dainų ploto dalį. Šių vietų dainų bendrybės yra suprantamos, jeigu prisiminsime, kad veliuoniškių patarmė su vakariečiais pietiečiais (kapsais ir zanavykais) seniau sudarė vieną tarmę ir kad dalis suvalkiečių dainų pateko į šį rinkinį iš dainuotojų suvalkiečių, pvz., iš Bakšaitienės, kilusios nuo Virbalio, buvo užrašyta per 400 dainų, iš Blažienės apie pustrečio šimto dainų.

Būdinga veliuoniškių dainų ypatybė yra jų glaudus artimumas su prūsų lietuvių, gyvenančių prie jūros (Stankiškių, Gilijos, Dargužių, Kuršių Nėringos vakarinės dalies ir kt.), dainomis, o taip pat su prūsų lietuvių, gyvenančių arčiau Veliuonos (Lazdėnų, Šilininkų, Lunkės, Lackavos, Narniškių ir kitų vietovių), dainomis. Šiose vietovėse užtinkamos analogiškos dainos, kartais kuone žodis žodin sutampančios su šio rinkinio dainomis, rodo jų artimus ryšius. Tokių analogiškų dainų vien tik L. Rėzos dainyne galima priskaičiuoti per keliasdešimt.[1]

Veliuoniškių ir kitų vakarinių aukštaičių dainų ryšiai su prūsų lietuvių dainomis pastebimi dainų žodyno bendrybėse (žėglužis, liktelės, pervazninkėlis), pamėgime priesagų „už" diminutyvuose (eisim namytužio, šilko juostužėlė ik žemužei) ir ypač atspindėjime būdingų pajūriečiams darbo ir gamtinės aplinkos vaizdų: jūros, laivų, žvejybos, tinklų, burių... Šie įvaizdžiai pajūriečių dainose, ypač užrašytose L. Rėzos, yra realūs ir konkretūs tikrovės reiškiniai, kilusieji aplinkoje, kuri supa dainų veikėjus ir jų darbą. Tai ir suprantama turint galvoj, kad lietuvių giminės, gyvenusios prie jūros ir prie Nemuno, nuo seno turėjo laivų žvejybai, gynybai bei transportui. Apie tai liudija IX a. istoriniai šaltiniai ir visa eilė vėlesnių. Rankraštinė ir spausdintoji lietuvių liaudies dainų medžiaga rodo, jog šie įvaizdžiai ryškiausiai išsilaikė pajūrio lietuvių liaudies dainose; mažiau ryškūs jie vakarinių aukštaičių ir iš dalies žemaičių dainose ir silpniausi — rytiečių dainose. Veliuoniškių vestuvinėje poezijoje jie susiliejo su vietine medžiaga, įgavo savitą charakterį, sudarantį veliuoniškių vestuvinių dainų rinkinio būdingą žymę, išskiriančią jį iš kitų, nepajūrinių, dainų rinkinių. Dainos, mininčios jūrą, laivus, žvejybą, šiose dainose nesudaro atskiro siužetinio pagrindo. Šie vaizdai jose yra daugiau sutapę su vestuviniais motyvais, įgavę atitraukti nę, apibendrinančią prasmę, išvirtę poetiniais simboliais. Žvejai čia įgyja vestuvininkų prasmę (490), mezgimas tinklų— piršlybų bei merginos pasi-

[1] Plg. L. Rėzos dainas Nr. Nr. 2—6, 9, 18—21, 23 ir kt. su turinčiomis atitikmenis Juškos vestuvinėse dainose: 21, 7, 261, 97, 104, 52, 77, 165, 1026, 123, 736, 31, 904, 396, 123, 92, 1012 ir kt.

rinkimo prasmę (209, 210), gi plaukiojimas per jūres mareles laiveliu — ištekėjimą (234). Šiems poetiniams įvaizdžiams išlikti bei savarankiškai atsirasti turėjo reikšmės Nemuno artumas, kuriuo seniau ėjo gyvas prekybinis laivininkystės kelias į Kuršių mares ir Aistmares. Veliuona tada buvo žinoma laivų sustojimo vieta, uostas. Rinkinio dainos dažnai mini Nemuną, kuris veliuoniškių dainose įgavo vandens sinonimo reikšmę, poetinių jūrių marelių įvaizdžio reikšmę.

Laivų, žvejybos įvaizdžiai veliuoniškių dainose galėjo kilti ir iš liaudies vestuvinių bei kalendorinių papročių. Žuvis, kaip apeiginis valgis, — vaisingumo simbolis, buvo naudojamas prūsų lietuvių vestuvėse. Baltarusiuose buvo žinomas vestuvinis paprotys užmesti ant nuotakos žvejybinį tinklą. Viduriniais amžiais, pvz., Prancūzijoje pajūrio gyventojų tarpe buvo paprotys vežioti laivą ant ratų tam tikrų švenčių metu. Šie papročiai turėjo prietarinės reikšmės ir buvo susiję su derlingumui ir moters vaisingumui pakelti skirtomis apeigomis. Analogiškus papročius mini Tacitas antrame amžiuje prieš mūsų erą, taip pat XII a. šaltiniai.

Tačiau kuri bebūtų laivo ir žvejybos vaizdų įėjimo į veliuoniškių dainas priežastis, naujaisiais laikais jie daugiausia bereiškia tik poetinius įvaizdžius. „Lietuviškose svotbinėse dainose" jie sudaro būdingą rinkinio žymę ir rodo glaudžius veliuoniškių ryšius su pajūrio gyventojais bei kai kurių dainų pajūrietinę kilmę.

* * *

Šiame leidinyje paliekamas tas pats vestuvinių dainų suskirstymas, kurį buvo padarę A. ir J. Juškos. Klasifikuodami šias dainas, jiedu stengėsi apimti svarbiausius vestuvių eigos etapus. Čia sudėtos dainos dainuojamos ne tik per pačias vestuves, bet prieš ir po vestuvių. Broliai Juškos suskirstė jas į tris stambias dalis.

Pirmosios dalies dainos, kaip ir A. Juškos „Svotbinės rėdos" papročiai, rodo, jog dar jų užrašymo metu buvo žinomos trys piršlybų dalys („parėdkai"): pirmosios piršlybos, kurios A. Juškos užrašymuose vadinamos pažintuvėmis, antrosios, dabartiniu terminu tikrosios piršlybos ir trečiosios — sutartuvės. Šios senovinių piršlybų atskiros dalys praktikuotos Vakarų Lietuvoje dar XVII—XVIII amžiuose.

Į pažintuvių skyrių (1—236) jie įdėjo mėglavimosi (merginimosi) dainas. Tai dainos, dainuojamos nuo pažintuvių iki tikrųjų piršlybų. Jos nesu-

sijusios su apeigomis, žymi jų dalis nebūtinai tik vestuvėse dainuojamos. Apie tai pažymi šio rinkinio pratarmėje ir J. Juška. Mėglavimosi dainos, kaip ir pažintuvių, iš kurių jos atskiru poskyriu neišskirtos, yra daugiausia meilautinės, bernelio ir mergelės širdies godų dainos. Jos parodo, kaip susiklosto meilės ir draugystės santykiai jaunų žmonių tarpe, kokios jų pažiūros į būsimą šeimos gyvenimą, šeimos santykius. Be šių, bendrų vestuvinėms dainoms, temų, tolimesnių pirmosios dalies skyrių: piršlybų (237—275), sutartuvių (276—430) ir žiedynų (431—467) dainos vaizduoja atitinkamus vestuvių momentus: apeiginį pasikeitimą rūtų vainiku ir skarele bei žiedais, apeiginį užgėrimą, dovanas ir kt.

Į antrąją dalį išskirtos dainos, dainuojamos pačioje vestuvių šventėje. Šios dalies visų 17-kos skyrių dainos (468—769) daugiau ar mažiau yra susijusios su apeigų veiksmais, dažnai vaizduoja šių apeigų esminius momentus.

Be šių, čia yra įvairių kitų dainų: dainos-mįslės (438), žaidimų bei šokių dainos (576, 577, 537 ir kt.), gausu čia humoristinių kitos šalies vestuvininkų, piršlio, svočios ir kt. pašiepimo dainų (717, 718 ir kt.). Šios dalies, sudarančios pagrindinį vestuvinių dainų skyrių, trūkumu reikia laikyti per mažą apeiginių dainų skaičių, jų negausumą, palyginus su pirmąja ir trečiąja rinkinio dalimis.

Trečiosios dalies dainos padalintos į du skyrius. Pirmasis skyrius — tai sugrąžtų dainos (770—856), kai jaunavedžiai po savaitės pirmą kartą aplanko jaunosios tėvų namus. Jose vaizduojamas marčios gyvenimas anytos namuose, išreiškiamas tėviškės ilgesys. Antrasis šios dalies skyrius, pavadintas „Kitos vestuvinės dainos“ (857—1100), apima dainas, kurios savo tematika gali būti priskirtos dviem ar daugiau vestuvinių dainų skyriams. Jos jau žymiai mažiau susijusios su vestuvių apeigomis.

Kalbant apie Juškų užrašytų dainų suskirstymą, reikia turėti galvoje, kad Juškos šias dainas skirstė pagal tematiką ir pagal apeigas (paskirtį, funkciją). Tačiau ši klasifikacija nėra pakankamai tiksli. Juškoms nepavyko pasiekti, kad abu klasifikacijos principai — apeiginis ir tematinis — būtų pilnai suderinti. Tematinis skirstymas nepakankamai atsižvelgė į dainų paskirtį, nes rinkinyje užtinkame ir ne vestuvinių dainų (pvz., Naujųjų metų (952), linarūties (130) ir kitokių dainų). Net A. Valiūno daina „Ant marių krašto Palangos miestely“ (295) čia liko priskirta vestuvinių dainų skyriun, nors tenka abejoti, kad liaudies dainuotojai būtų šią dainą laikę vestuvine.

Skirstydami pagal paskirtį (apeigas), broliai Juškos kai kuriuos vestuvinių dainų skyrius paliko per bendrus, smulkiau nesuskirstytus. O tai buvo nesunku atlikti esant gyvai vestuvinių apeigų tradicijai tais laikais, kai Juškos užrašinėjo tautosaką. Pvz., pirmoje rinkinio dalyje, kaip matėme, neišskirtos skyrium per pažintuves dainuojamos dainos nuo mėglavimosi dainų, nepateikta kad ir trumpų apeigų aprašymų, kaip tai padaryta antroje dalyje; trečioje dalyje liko neišskirtos į atskirus skyrius sugrąžtų bei atgrąžtų dainos ir po vestuvių per pirmuosius martavimo metus dainuojamos dainos.

Jei šio leidinio pirmoji ir trečioji dalys būtų buvusios smulkiau suklasifikuotos pagal paskirtį (apeigas), tai, be abejojimo, mokslinė rinkinio reikšmė būtų buvusi dar didesnė. Šie klasifikacijos netikslumai bus atsiradę ne vien dėl Juškų, bet ir dėl tautosakos pateikėjų kaltės, nes jie, dėl užsimiršimo arba dėl vestuvinių papročių tradicijos apsilpimo kartais klaidingai nurodydami apeiginių dainų priklausomumą tai ar kitai vestuvių daliai, tikrąsias apeigines dainas dažnai priskiria ne prie tų apeigų, prie kurių jos turėtų būti priskirtos. Prie šio vestuvių apeiginių dainų painiojimo su neapeiginėmis galėjo prisidėti ir žinomas paprotys per vestuves tarpapeiginėse pertraukose dainuoti paprastas, kasdienines (neapeigines) dainas. Tai pastebėjo ir J. Juška šios knygos pratarmėje: „...kai tik susirenka giminės ir susiedai dėl kokios norint svotbinės dingsties, tai ir dainuoja..., neveizint dideliai, ar pritinkamas dainas dainuoja, ar ne."

Nors Juškos, klasifikuodami svotbines dainas, ir nesiekė mokslinio tikslumo, likdami ištikimi gyvenimo praktikai skirstyti dainas taip, kaip dainuoja liaudis, tačiau visumoje tą darbą atliko tinkamai. Nepaisant smulkių klasifikacijos netikslumų, šis rinkinys yra pirmasis mūsų tautosakos leidinių istorijoje, kurio dainos susietos su apeigomis, su aplinka, su situacija. Teigiamu dalyku reikia laikyti antroje dalyje smulkų nurodymą apeigų, kurių metu yra dainuojamos vestuvinės dainos. Tačiau kaip ir kiekvienas tautosakos paruošėjas, taip ir Juškos turėjo susidurti su tais pačiais sunkumais, kurie iškyla dėl tautosakos specifikos. Vestuvinėse dainose ji pasireiškia tuo, kad čia dažnai neįmanoma griežtai atriboti vieną tematikos skyrių nuo kito. Panašiai ir „Svotbinių dainų" rinkinio įvairios tematinės grupės ne kartą persipina su gretimų skyrių tematiniais motyvais. Tai, matyt, turėjo galvoje ir J. Juška, pažymėdamas prie atskirų dainų jų variantus, kurie retkarčiais figūruoja įvairiuose vestuvinių apeigų skyriuose, pvz., 141

daina dainuojama ir sutartuvėse, ir per marčios pietus vestuvių pabaigoje (568), 642 daina dainuojama per atgrąžtus ir prie kitų vestuvinių apeigų (792).

* * *

Šių visų dalių ir skyrių vestuvinę poeziją jungia į vieną darnią visumą bendri idėjiniai tematiniai motyvai. „Svotbinės dainos" vaizdingai byloja apie lietuvių liaudies gyvenimą, atskleisdamos įvairias jos buities puses, kurių vyraujanti — šeimos sukūrimas ir santykiai šeimoje. Šių santykių fone iškyla ir kiti liaudies buities vaizdai: tai liaudies darbo veikla su džiaugsmais ir sunkumais, tai liaudies priešinimasis feodalizmo ir iš dalies kapitalizmo santvarkų negerovėms. Čia mes ryškiai matome, kaip liaudies išnaudojimas neaplenkė net tokios gyvenimo srities, kaip santuoka. Feodalo vykdomas santuokos laisvės varžymas pirmiausia aprėždavo teisę laisvai pasirinkti vyrą ar žmoną: be feodalo sutikimo buvo draudžiama tuoktis su kitam feodalui priklausančiais baudžiauninkais. Tai buvo susiję su išnaudotojišku feodalo apskaičiavimu, kad nesumažėtų jo valdų darbo jėgų skaičius. Dar ryškiau ta klasinės visuomenės negerovė pasireiškė patriarchalinės šeimos tradicijose, kurios buvo vienu svarbiausių konflikto šaltinių vestuvinėse dainose. Tėvų teisė nuskirti savo vaikams vyrą ar žmoną, nepaisant jų noro, nulemdavo pastarųjų parinkimą pagal turtinius apskaičiavimus. Eilėje dainų tai išreikšta tiesioginiu bernelio ar mergelės skundu, nežinojus savo būsimojo vyro „nei vardelio, nei giminėlės" (plg. 277, 874, 974 ir kt.). Turtinė suaugusių vaikų priklausomybė nuo tėvų, kai, sukūrę savo šeimą, vaikai negali tvarkytis savarankiškai, toliau gilina marčios ir anytos nesutarimą, užfiksuotą kuone visose vestuvinėse dainose apie marčios dalią.

Iš centrinių temų vestuvinėse dainose reikia išskirti moters padėties šeimoje temą, kurioje visu ryškumu pasireiškia moters paneigimas tiek mergelei pasirenkant vyrą, tiek ir vėliau, jau ištekėjus. Tiesa, šviesiomis spalvomis, giedra nuotaika dainos piešia mergelės gyvenimą tėvų namuose, kur ji gyvena laisva „didžioj valelėj", linksma ir be rūpestėlių, bet tai tik kontrastingai išryškina jos sielvartą, prasidedantį per bernelio ir uošvės derybas, kur jai atitenka, geriausiu atveju, tik antraeilis vaidmuo. Dar ryškesnis moters beteisiškumas matyti vyro namuose. Čia, dainų žodžiais tariant, „bernužio valelė" dažnai pasireiškia tiesioginiu vyro grasinimu panaudoti

fizinę prievartą, čia anytos barimas, atšiaurūs žodžiai kelia martelės begalinį tėviškės ilgesį. Atitinkamai nuotaikai sudaryti vestuvinės dainos gausiai naudoja paraleles, priešpastatančias gyvenimą pas motinėlę ir anytėlę, metaforas „svetima šalelė", į kurią plaukia per „jūres mareles juodu laiveliu", ilgesį ir skausmą vaizduojančią simboliką — martelės pavirtimą gegele, antele.

Vaizduodamos sunkią moters padėtį šeimoje ir visuomenėje, vestuvių dainos atspindi protestą prieš beteisiškumą, nepalaužiamą lietuvių liaudies optimizmą. Sveiku, jaunatvišku pasiryžimu ir atkaklumu jos išreiškia pasipriešinimą atgyvenusioms tradicijoms, mergelės ar bernelio atsisakymą susituokti su nepageidaujamu asmeniu, mergelės atbaidantį grasinimą besiperšančiam seniui, kurio ji žada nemylėti, šunimis užpiudyti ir pan. (182, 40, 227). Dainos rodo aiškų liaudies masių principingumą rinktis bernelį ar mergelę iš savo tarpo. Nesugundo jų turtas: mergelė pabrėžia esanti varguolėlė, dovanėlių neišteksianti (261). Nepaisant sunkios jos materialinės būklės, vis dėlto mergelė niekad „nepalaužia širdelės ant bagočiaus" (271).

Siekimas išsivaduoti iš priespaudos, kova už geresnį gyvenimą vestuvinėse dainose išreiškiama kaip svajonė apie santykius, paremtus šeimoje gryna, pastovia draugyste ir meile, kuri, Engelso nurodymu, klasinėje visuomenėje teužtinkama tik paprastų žmonių tarpe, tik pavergtose klasėse.[1] „Davei rankelę, duok ir širdelę — būsiv mudu draugalėliu" (33), — šiais žodžiais išreikštas meilės ir draugystės būtinumas santuokiniame susitarime. Ta meilė puošia bernelį ir mergelę, stiprina solidarumą tarp vyro ir žmonos, palaiko juos kovoje už laimę, už išsivadavimą iš priespaudos. Tokios grynos ir taurios meilės pavyzdžiu gali būti kad ir 358 daina, kur bernelis pasirenka vargo mergelę, pamynęs po kojomis turtingosios turtą ir kraitį, nes ji jam „ne į širdį."

Kaip apskritai lietuvių vestuvinės liaudies dainos, taip ir A. Juškos užrašytosios atspindi aukštą darbo liaudies dorovinį grynumą ir taurumą, nors šis lietuvių liaudies aukštas dorovingumas, atsispindėjęs vestuvinėje poezijoje, kai kurių buržuazinių tautosakininkų ir buvo neigiamas. Tokie dainų poetiniai įvaizdžiai, kaip žirgo pririšimas prie rūtų darželio tvoros (167), rūtų išmindžiojimas, rūtų vainikėlio paskandinimas (776), kvietimas į svirnelį (229), žirgo šėrimas avižėlėmis ir kt., klaidingai buvo aiškinami kaip tariamai liaudies dainose išreikšto nedorovingumo simboliai.

[1] F. Engelsas. Šeimos, privatinės nuosavybės ir valstybės kilmė. Vilnius, 1948 m., 82 psl.

Iš tikrųjų gi šie ir kiti panašūs liaudies dainų poetiniai įvaizdžiai buvo susiję su įvairiomis liaudies tradicijų bei buities detalėmis. Seniau ir dar ligi XIX a. antrosios pusės kai kuriose Lietuvos vietose piršliais į vestuves visad jodavo raiti. Atvykę į merginos kiemą, pririšdavo savo „eikliuosius žirgelius" prie gėlių darželio tvoros; mergina ir jos draugės išvykstančio piršlio žirgą puošdavo rūtomis. Jeigu piršlybos sėkmingai vykdavo ir mergina sutikdavo ištekėti, tai ji pati, prisisėmusi žiurstą avižų, nešdavo svečių žirgams (Šiaulių ir Telšių apyl. vietovėse). Tuo būdu metaforos: rūtų darželio ištrypimas, uosio tvorelės išlaužymas, žirgelio šėrimas avižėlėmis ir t. t. seniau reiškė realistinį papročio pavaizdavimą.

Panaši padėtis yra ir su vainiko įvaizdžiu. Kai kuriose vietose vainiku vadinama gėlių puokštė (bukietas, kvietka), reiškianti tam tikrą moters būklę, netekėjusios merginos simbolį. Apeiginis rūtų vainiko nuėmimas prieš gaubtuves, apie kurio netekimą dainos jau iš anksto dainuoja, yra simboliškas priėmimas į naują aplinką. Vainiko gi skandinimo įvaizdis galėjo kilti iš vestuvinių ir kalendorinių lietuvių liaudies papročių. Pvz., būrimuose per kupolines (jonines) šventes plukdant vainikus vandenyje buvo žiūrima, kur jis nuplauks, — iš ten atvyks piršliai (arba ton pusėn nutekės); jei du vainikai susitikdavo — ištekės, jei ne — neištekės. Ilgainiui tai sutapo su liaudies dainose užtinkamu vainiko nuskendimo įvaizdžiu, išreiškiančiu išėjimą iš mergystės dienų.

Taip pat vainiko deginimo, žiedo skandinimo įvaizdžiai iš dalies yra susiję su teisiškai simboline reikšme, kurią liaudis teikė žiedui, iš dalies su liaudies prietarais: pvz., sužadėtuvių, santuokos žiedo netekimas (pametimas ar paskandinimas) apskritai reiškė nelaimę, o jo atradimas — laimę; prūsų lietuviai XVIII a. turėjo paprotį, atvykus nuotakai į vyro namus ir įėjus į klėtį, mesti prieš save žiedą, kurio jaunikio pabroliai turėdavo ieškoti, ir pan.

Veliuoniškių vestuvinėse dainose atsispindi žiauri gyvenimo tikrovė. Liaudies siekimai ir svajonės sukurti šeimą, pagrįstą abipuse meile ir sutarimu, buvo apnuodytos skurdo, liaudies masių beteisiškumo. Išnaudotojiškoje santvarkoje lyčių lygybės nepripažinimas, moters turtinis ir asmeninis priklausomumas nuo vyro, nuolankumo ir klusnumo reikalavimai varžė darbo žmogaus augimą, palaikė jo pažiūrų ribotumą. Dainose atsispindi nepasitenkinimas tikrove, geresnio gyvenimo lūkesčiai.

* * *

Pagrindinių lietuvių liaudies vestuvinių dainų veikėjų — bernelio ir ypač mergelės — paveiksluose atsispindi jų buitis su svajonėmis, darbais ir kova, džiaugsmais ir lūkesčiais. Vestuvinių dainų mergelė — tai apibendrinantis paveikslas, kuriame liaudis įkūnijo būdinguosius lietuvės moters bruožus. Čia prieš akis iškyla kukli, santūri žodžiuose ir elgesyje, darbšti dukrelė. Tuo pat metu ji švelni, bet linksma ir valinga, žinanti savo vertę bernelio mergelė. Vestuvinių apeigų metu, atsisveikindama su nerūpestingomis mergystės dienomis ir stovėdama naujo, dar nežinomo gyvenimo angoje, ji — liūdna ir nuolanki nuotaka. Vėliau — kantri martelė, visaip besistengianti įtikti anytai niūronėlei, mylinti ir rūpestinga žmona. Ji skundžiasi ištekėjusi už tinginio ar girtuoklio, bet ji vienintelė, kuri visas blogybes jam atleidžia (823).

Suprantama, jog visa tai liečia tik vargo mergelę. Jai priešpastatoma bagočiaus dukrelė, tinginė ir nemeili — „kaip eglė šakota" (1053).

Ne tiek ryškus vestuvinėse dainose antrojo svarbiausio jų veikėjo — bernelio paveikslas. Bernelis su dideliu atkaklumu ir energija ieško sau tinkamos mergelės. Jis joja šimtus mylių į uošvės dvarelį, šaudo raibąją gegelę, kerta šviesiu dalgeliu žolelę, gaudo šilko tinkleliu margąsias žuveles — tai vis žygiai, kad laimėtų mergelę (191). Kaip ir mergelė, jis yra vargo bernelis, bernelis darbininkėlis (241), kuris mergelei „pagrožėjo" savo dideliu darbštumu: jo laukeliai lygūs, jis dienužėj aria laukus, naktužėj gano jaučius (142). Dėl darbštumo jam daug atleidžiama: „kad ir muštų, kad ir bartų, bet tik laukus artų" (1058). Nežymus bernelio vaidmuo yra jo tėvo šeimoje, atvedus ten marčią. Jis yra vienintelis martelės ramintojas, paguodžiąs ją meiliaisiais žodeliais (962, 831), bet ir bejėgis prieš savo tėvų valią: „Bernelis barant žodį užtarė, — ir jį nabagą drauge išvarė" (949). Tačiau dainose užtinkamas ir tinginys, girtuoklis bernelis, kuriuo dažnai skundžiasi mergelė ir žmona (847, 807). Negeras yra mergelei ir piktas „rūsčios širdelės" bernas.

Motina ir anyta papildo moters paveikslą. Jei pirmosios dalies dainų (ikivestuvinių) motinos paveikslas, be švelnaus motiniškumo, rodo dar ir kietus motiniškos valdžios bruožus, — ji visados pirmoji pasitinka bernelį, sutinka arba nesutinka už jo leisti dukrelę, — tai tolimesnėje eigoje šis paveikslas rodo jau rūpestingą, švelniai pamokančią, kupiną gyvenimiškos išminties moterį.

Žymiai blankesnis anytos paveikslas, kurią pažįstame iš kitų veikėjų, ypač martelės, žodžių. Ji nedraugiška martelei, niūri ir nemeili, dėl to ji yra nepatrauklus liaudies dainų veikėjas. Kiti vestuvių veikėjai, kaip, pvz., piršlys ir svočia, nenutapomi liaudies dainų charakteriais, nesudaro bei neduoda medžiagos pilnesniam jų apibūdinimui. Nuolatinis piršliui teikiamas melagio epitetas nusako jo pamėgimą daug kalbėti, ne visada tiesą sakyti.

* * *

Vestuvinių dainų svarbiausieji veikėjai, o taip pat ir aplinka, kurioje jie veikia, liaudies dainose idealizuojami, supoetinami, suteikiant jiems neįprastas, išskirtines savybes. Čia pasireiškia, iš vienos pusės, liaudies pasiilgimas gražesnio, šviesesnio gyvenimo, o iš kitos — būdingas liaudies poetinės kūrybos bruožas kalbėti metaforomis, hiperbolėmis, tuo būdu dar labiau pabrėžiant veikiančiųjų ypatybes. Jaunikis (vedys) dažnai išaukštinamas, vadinant jį bajoru, vestuvinis pulkas vadinamas bajorų, ponų, vaisko (karių) pulku. Mergelės tėviškė — tai uošvės dvarelis, tėvelio dvarelis, jų varteliai variniai, o langeliai zerkoliniai. Įrankiai ir daiktai, kuriuos mergelė bei bernelis vartoja, taip pat ne paprasti: sidabro virbalėliai (233), šilko siūleliai (283), sidabro kilpelės, aukso pentinėliai, šilkiniai tinkleliai (5, 17, 277, 216). Ypač mėgstamas vartoti aukso epitetas: motinėlės aukso rakteliai (925), aukso kamanėlės (634), mergelės aukso žiedelis (46). Nepaisant, kad tikrovėje auksiniai sutuoktuvių žiedai buvo labai reta prabanga ir liaudyje žiedas, kai jau jis buvo įėjęs į vestuvines apeigas[1], dažniausiai buvo iš geležies, alavo — poezijoje visad vadinamas aukso žiedu.

Tačiau visumoje šis veikėjų ir aplinkos idealizavimas nepakeičia realistinio tikrovės traktavimo „Svotbinėse dainose". Čia apdainuojami kasdieninės buities reiškiniai ir įvykiai pasinaudojant konkrečiais, gyvenimiškais vaizdais, palyginimais. Štai kokiu realistišku vaizdu apibūdinamas tinginys bernelis: „Kvietelius sėjo, n'išvarinėjo, vandenužiu ap'eido" (275); arba pa-

[1] Žiedas, kaip vestuvinis papročys, palyginti yra nesenas. Seniau jis buvo sutarčių simboliu, gi vestuvėse (žiedynose) — kaip speciali rankpinigių forma, kaip užstatas, kaip šalis rišąs ženklas.

Senieji šaltiniai žiedo nepriskiria jokiam santuokos momentui. T. Lepneris savo veikale „Prūsų lietuvis", parašytame 1690 m., kalba apie tai, kad lietuviai santuokinio žiedo sužieduotuvėse nepažįsta. Ilgainiui žied s buvo įvestas į jungtuvių apeigas, į vestuvinius papročius. Dainose minimas pasikeitimas žiedais — vėlyvesnis reiškinys, susidaręs bažnytios poveikyje.

lyginimas būsimų marčios ir anytos santykių, kartu charakterizuojąs jas abi: „Pasižiūrėk, mergužėle, kaip tos linksta levendrėlės, taip tu lenksies anytėlės, kaip ugnelės kibirkštėlės“ (26). Netgi negausūs fantastinio siužeto dainų atvejai (ypač dukrelės ar motinėlės pavirtimas į gegelę ar antelę, liepelę ar eglelę) teikia realistinius kasdienio gyvenimo vaizdus (790).

Meninių priemonių, formų — paralelizmų, palyginimų, epitetų, metaforų, diminutyvų — įvairumas, gausumas liudija apie didžiulę veliuoniškių vestuvinių dainų emocinę jėgą. Visa eilė dainų, keliančių meninį pasigėrėjimą, patvirtina liaudies kūrybinį pajėgumą, jos dvasinį turtingumą. Be to, sukaupimas viename leidinyje žanriniu požiūriu vienodų dainų suteikia visam rinkiniui labiau vientisą, tartum vientisos fabulos pobūdį. Kompozicinis laisvumas, kai pasakojimas sumaniai perpinamas dialogais ir monologais, daro šių dainų stilių gyvą, lengvą ir puošnų. Visa tai pasakoma gražia liaudine dainų kalba, turtingu žodynu, kuris įgalina įvairius meninio žodžio reikalavimus suderinti su tinkamu liaudies interesų, pažiūrų ir nuotaikų perteikimu. Giliai prasmingai, o kartu ir glaustai kalba dainos apie anytą, apibūdindamos ją vienu, bet labai taikliu žodžiu: kaip „nepermanomą“ (627). Savitai nusakomas pabrolių atvykimas: „atsileliuoja per rugieną rugsėdami, per pupieną pupsėdami, per avižieną viščiodami, per linieną linkčiodami“ (237). Rinkinio dainose gausu senosios buities žodžių, rečiau bepasitaikančių vėlesniuose užrašymuose.

* * *

Šio leidinio reikšmę žymia dalim nulėmė brolių Juškų folkloristinės veiklos kryptis. Brolių Juškų darbas tautosakos užrašinėjimo srityje buvo susijęs su pagyvėjusia rusų tautosakos rinkimo bei leidimo veikla XIX a. antroje pusėje. Rusų revoliucinių demokratų iškelti tautosakos rinkimo ir skelbimo principai pastebimi ir A. Juškos folkloristiniame darbe, tiek pačioje atrankoje, tiek užrašinėjimų ir publikacijų būde.[1] Užrašinėdamas ir tvarkydamas veliuoniškių vestuvines dainas, A. Juška suprato tautosakos visuomeninę reikšmę. A. Juškos liaudies dainų pažangų vertinimą, jo tautosakinės medžiagos atrankos principų objektyvumą rodo ir tai, kad caristinės patvaldystės laikotarpiu jis išdrįso užrašinėti ir paskelbti viešumai tau-

[1] Smulkiau apie brolių Juškų veiklą renkant ir išleidžiant lietuvių tautosaką žr. A. Mockaus įvadinį straipsnį „Antanas Juška ir jo „Lietuviškos dainos“ naujai išleistam A. Juškos surinktų dainų leidiniui „Lietuviškos dainos“, 1954 m., I t., 5—21 psl.

tosaką, nukreiptą prieš liaudies masių išnaudotojus: eilėje jo užrašytų vestuvinių dainų išjuokiami valstiečių išnaudotojai, feodalai-dvarininkai, išreiškiama neapykanta turtingiesiems (310, 427), nepasitenkinimas sunkiu baudžiaviniu gyvenimu (393). Jis neaplenkė dainų, išjuokiančių blogų dvasininkų bei bažnyčios tarnų gobšumą, veidmainystę (970). Visa tai liudija, jog A. Juška buvo plačių demokratinių pažiūrų tautosakos užrašinėtojas.

A. Juška suprato liaudies dainų grožį ir jėgą. Didelė veliuoniečių meilė liaudies dainoms, kaip pažymi J. Juška „Lietuviškų svotbinių dainų" pratarmėje, buvo A. Juškai paraginimu rinkti liaudies dainas, išsaugoti jas ateičiai. Aprašinėdamas vestuvinius papročius, A. Juška jas tiesiog vadina „puikiomis" dainomis.

Rinkdamas iš dainų pateikėjų vestuvines dainas, A. Juška užrašinėjo visa, kas vertinga mokslui. Jis suprato tautosakos variantų reikšmę, neišskyrė nė menkesnių bei neliaudinės kilmės dainų (105 ir kt.). Jis užrašinėjo ir naujoviškesnes, vėlesnio laikotarpio dainas, rimuotomis galūnėmis (120, 266), kurių turinys jau rodo svetimą liaudžiai nuotaiką, jis užrašinėjo taip pat sudurstytas, kontaminuotas dainas (26, 37, 56, 67, 101, 177 ir kt.). Juškos užrašytų „Svotbinių dainų" tarpe užtinkame taip pat autorinių dainų: A. Strazdo (68), A. Valiūno apie Birutę (295) ir kt.

Šis, kaip ir kiti Juškų lietuvių liaudies dainų rinkiniai, atliko ypatingą vaidmenį jo išleidimo metu. Sunkios caristinės priespaudos laikais išleisdami šią vertingą medžiagą į viešumą, Juškos atskleidė lietuvių liaudies poetinės kūrybos turtingumą, kėlė lietuvių liaudies pasitikėjimą savo kūrybinėmis jėgomis, palaikė liaudies masių pasididžiavimo jausmą, ragino vertinti savo kultūros lobynus.

Pats šio rinkinio išleidimas, kurio ėmėsi Peterburgo Mokslų akademija, dar kartą patvirtina pažangiosios rusų šviesuomenės nuoširdžią lietuvių kultūrai paramą, kuri stiprino ir tebestiprina abiejų tautų kultūrinius ir draugystės ryšius. Siekdami paskelbti plačiajai visuomenei kuo daugiau Antano gausiai surinktos tautosakinės medžiagos, broliai Juškos dėl vestuvinių dainų išleidimo kreipėsi į Peterburgo Mokslų akademiją. Akademija sutiko šias dainas išspausdinti, ypač kad tą sumanymą parėmė savo autoritetu žymūs rusų mokslininkai prof. I. I. Sreznevskis ir A. A. Potebnia, o taip pat prof. K. Jaunius, labai palankiai atsiliepę apie šių dainų aukštą meninę ir mokslinę reikšmę. Caro administracijos daromos kliūtys nepajėgė išleidimo sutrukdyti. 1883 m. Peterburgo Mokslų akademija savo tipografijoje

išspausdino lietuvių kalba lotyniškomis raidėmis veliuoniškių svotbines dainas atskira knyga.

Rinkinio „Lietuviškos svotbinės dainos" išleidimas buvo šiltai sutiktas ir teigiamai įvertintas to meto spaudoje: žurnale „Slavų filologijos archyvas" (1885 m.), „Aušroje" (1884) ir kt. Visuomenės susidomėjimas Juškų dainomis pasireiškė jų pakartotiniu perspausdinėjimu mažesniuose tautosakos leidinėliuose, dainų knygelėse, kurių dauguma išėjo kaip tiktai revoliucinio pakilimo metais (1901, 1905—6 m.) ir vėliau. Kai kurios rinkinio dainos jau ir tada buvo populiarios, buvo harmonizuojamos ir toliau vystomos. Pvz., A. Juškos užrašytoji vestuvinė daina „Sėjau rūtą, sėjau mėtą" buvo parafrazuojama, pritaikoma naujoms gyvenimo sąlygoms, spausdinama revoliucinių dainų rinkiniuose.

A. Juškos užrašytosios vestuvinės dainos buvo nagrinėjamos įvairiuose moksliniuose straipsniuose ir tyrinėjimuose. Jo rinkiniuose sukaupta turtinga medžiaga naudojosi lietuvių, rusų ir ukrainiečių mokslininkai, pvz., žinomas mokslininkas A. A. Potebnia, latvis J. Liautenbachas, o taip pat užsienio mokslininkai: suomis A. R. Niemi, olandas R. van der Meulenas ir kt.

Veliuoniškių „Svotbinės dainos" — didelis ir vertingas įnašas lietuvių tautosakos rinkinių lobynan. Jos nenustoja savo reikšmės šiandien, kaip ir pirmojo leidimo metu. Rinkinio medžiaga turi pažintinės reikšmės ne tik lietuvių liaudies buičiai, jos pasaulėžiūrai, bet ir lietuvių tautosakos istorijai, jos vystymosi istorijai. Tai ypač reikšminga prisiminus, kad įvairių liaudies dainų tematiniai motyvai labai dažnai esti susikryžiavę su vestuviniais motyvais. Vestuvinių dainų medžiaga padeda atsekti tų motyvų prasmę, išsiaiškinti jų atsiradimo kituose dainų žanruose priežastis. Pvz., L. Rėzos užrašyta daina „Dainuok, sesyte, ko nedainuoji" buvo laikoma istorine daina, atspindinčia lietuvių liaudies gynimosi kovas su švedais. Giliau išanalizavus paaiškėjo, jog ši daina yra ne istorinė, bet vestuvinė. A. Juškos užrašytos vestuvinės dainos kaip tik patvirtina šį teigimą, teikdamos naujus analogiškus pavyzdžius, kada jaunikio šalies vestuvininkai liaudies dainose vaizduojami kaip svetimos šalies ateiviai, atvykę iš toli, iš už jūrių marių, iš vengrų žemės, ir pan. (238, 293, 58).

Neginčijama yra A. Juškos užrašytųjų vestuvinių dainų reikšmė lietuvių literatūrai ir muzikai. Geriausiųjų lietuvių poetų J. Janonio, L. Giros, S. Nėries kūryboje sutinkami dainų įvaizdžiai neabejotinai liudija juos bu-

vus susipažinusius su šiuo liaudies poetų kūrybos lobynu. Iš jo ne kartą sėmėsi savo kūrybai medžiagą lietuviai kompozitoriai J. Tallat-Kelpša, A. Račiūnas, J. Juzeliūnas ir kt.

Vestuvinės dainos ir papročiai turi didžiulės reikšmės etnografiškai tiriant lietuvių liaudies praeities kultūrą ir buitį. Jos, kaip ir kitos lietuvių liaudies dainos, išlaikė santuokos bei šeimos tradicijų atskirus istorinius momentus, daugiau ar mažiau ankstyvas, daugiau ar mažiau pasikeitusias vestuvinių apeigų vietas, kurios paaiškina kai kuriuos santuokos formos elementus (smulkiau žr. antrosios „Svotbinių dainų" knygos įvadą).

Tarybiniais metais rinkinio „Lietuviškos svotbinės dainos" medžiaga panaudojama mokyklinėse chrestomatijose, lietuvių tautosakos bei dainų rinkiniuose.

Šiuo metu, kai politinės, ekonominės ir kultūrinės gyvenimo sąlygos Tarybų Lietuvoje pasikeitė iš pagrindų, A. Juškos surinktos vestuvinės dainos, be meninės, istorinės bei pažintinės vertės, išlaiko ir auklėjamąją reikšmę.

Z. Slaviūnas

LIĖTÙVIŠKOS SVOTBÌNĖS DÁJNOS,

užrašýtos

par ĄNTÁNĄ JUŠKÉVIČĘ.

ir išspáudintos

par JÓNĄ JUŠKÉVIČĘ.

PETROPYLĖ.
Spaustùvė Imperatóriškos Akadėmijos Móksła.
1883.

ЛИТОВСКІЯ

СВАДЕБНЫЯ НАРОДНЫЯ ПѢСНИ,

ЗАПИСАННЫЯ

Антономъ Юшкевичемъ

И ИЗДАННЫЯ

Иваномъ Юшкевичемъ.

САНКТПЕТЕРБУРГЪ.

ТИПОГРАФІЯ ИМПЕРАТОРСКОЙ АКАДЕМІИ НАУКЪ.

(Вас. Остр., 9 лин., № 12.)

1883.

PRATARMĖ

Visos dainos, išspaustos šiame svotbinių dainų surinkime, buvo užrašytos iš žodžių veliuoniškių lietuvių dainininkų ir dainininkių mano brolio kunigo Antano Juškevičės, kursai, pildydamas reikalus savo dvasiško stono, per kelis metus (nuo 1865 ligi 1870 m.) galėjo gerai pažinti savo parapijos lietuvių gyvenimą ir būdą. Tankiai girdėdamas dainuojant ir matydamas didelę veliuoniečių meilę prie dainų, jis ėmė jas užrašinėti ir per visą savo buvimą Veliuonoje užrašė kelis tūkstančius dainų. Nemaž vienok tai jam padarė klapato ir kašto, dėl to, jog, kad užrašytum kokią norint dainą, reikėjo ar pašaukti pas save dainininkę, ką jis galėjo padaryti tik šventomis dienomis, liuosą nuo visokio darbo valandą, ar pačiam važiuoti į kiemą, kur gyvena dainininkės arba dainininkai. Kožną kartą reikėjo sau pasirengti česnį ar kokias norint dovanėles už sugaišinimą ūkio darbuose ir dėl pralinksminimo dainuojančių, o darbymetį paprastą dieną reikėjo dainininkėms nuo dienos mokėti.

Visos dainininkės ir dainininkai, nuo kurių yra užrašytos veliuoniškės dainos, gyvena Veliuonos miestely ir jos apygardoje, šiame nedideliame Lietuvos kraštelyje, kursai tęsias Nemuno upės pakraščiais iš viso apie 30 varstų ir nuo dešinio Nemuno krašto į vakarus ir šiaurę — apie 15 varstų.

Jau viršiau minėjau, kad veliuoniškiai lietuviai ir lietuvės labai mėgsta dainas. Tiesą sakant, lietuvės moterys dainuoja sau prie visokio darbo: rudenį ir žiemos čėse sėdėdamos už ratelio arba už staklių, kuliant javus, minant ir braukiant linus; vasaros laike darže ravėdamos, pievoj šieną grėbiant, rugius piaunant ir vasarojų nuo lauko suvalant; dainuoja ir šventomis dienomis, o labiausiai ant veselijos, kurios mažne visas svotbines rėdas veda dainuodamos. Dainuoja lietuvės ir lietuviai visokio amžiaus: dainuoja piemenukės ir piemenukai bandą ganydami, dainuoja jaunos mergaitės ir vaikinai, dainuoja tetutės, motušės ir bobutės. Dainuoja sau po vieną, dainuoja ir pulku, jei tik sueina prie kokio norint darbo.

Visos dainininkės ir dainininkai, kurių pavardės yra minimos šiose svotbinėse dainose, yra prastos ūkininkės, nuo ryto ligi vakaro triūsiančios apie savo ūkio darbus, užaugintos savo motušių, tikrų lietuvių, nemokančių nė vienos svetimos kalbos ir temokančių tik vieną savo prigimtą lietuvių kalbą. Skaityti knygą ne visos temoka, o rašyti — nė viena nerašo. Dainas ir jų balsus anos išmoksta viena nuo kitos iš žodžių: dukterys — nuo motušių, tetų ir bobučių.

Vienok negaliu čia praeiti nepasakęs, kad mūsų gadynėje meilė prie dainų jau pradeda ataušti tarp jaunų mergaičių. Ne vienoj giminėj gali dabar rasti tokį paveikslą, kad duktė nemoka dainuoti ir pusės tų dainų, kurias dainuoja jos motušė, senoji tetutė ir bobutė. Tarp jaunų mergaičių nėra garsių dainininkių: visos garsesnės dainininkės yra jau gražaus amžiaus. Taip Blažienė, Norvilienė, Sadauskienė ir Senkauskienė skaitė sau po 50 metų, Bakšaitienė, Cvirkienė, Kasiulienė — po 60 m., Dabkuvienė — 65 m., Daškauskienė — 70 m., o Gotautienė — 80 metų.

Kad galėtume aiškiau apžvelgti, nuo kokių dainininkų ir dainininkių buvo užrašytos šios svotbinės dainos, ir matyti, kurie iš kokios vietos, kokio amžiaus ir kiek dainų padainavo, pridedu čia jų sąrašą.

Patrumpinimai	Pavardės	Iš kur	Kokio amžiaus (kiek metų)	Kiek kas dainų padainavo
Adom.	Adomaitienė	Veliuonos	40	38
Aleks.	Aleksienė	Veliuonos	35	28
Bakš.	Bakšaitienė	Pelučių (nuo Virbalio)	60	410
Baltr.	Baltrušaičiukė	Butkelių	40	43
Bar.	Barisienė	Batnėnų	50	22
Blaiv.	Blaivinskienė	Veliuonos (iš Užnemunės)	40	
Blaž.	Blažienė	Užnemunės	50	237
Cvir.	Cvirkienė	Klangių	60	78
Dab.	Dabkuvienė	Veliuonos	65	156
Dail.	Dailydalė			21
Dašk.	Daškauskienė	Veliuonos	70	108
Diev.	Dievienė	Veliuonos	40	145

Patrumpinimai	Pavardės	Iš kur	Kokio amžiaus (kiek metų)	Kiek kas dainų padainavo
Didž.	Didžpinigaičiukė		30	63
Got.	Gotautienė	Klangių	80	211
Gvil.	Gvildienė	Pupkaimio	40	
Jan.	Januškytė	Veliuonos	20	16
Jar.	Jarošaitė	Kalvių	40	28
Jon.	Jonaitienė	Veliuonos	40	22
Jurg.	Jurgaitienė (Jurgaičiukė)	nuo Tauragės	40	18
Juš.	Juškytė	Veliuonos	40	274
Kas.	Kasiulienė	Raudonėnų	60	30
Kaz.	Kazakauskienė (Dabkuvienės duktė)	Cerbų	45	63
Kem.	Kemzuriukė	Vozbutų	20	
Kunc.	Kuncienė (Kunciuvienė)	Veliuonos	35	29
Kuč.	Kučinskienė	Veliuonos	50	50
Last.	Lastienė		40	19
Lid., Lyd.	Lydeikienė	Vilkijos	40	11
Mak.	Makarienė	Gystėnų	70	12
Makausk.	Makauskienė	Natėnų	40	21
Mas.	Masaitienė	Kalvių	40	122
Mikš.	Mikštienė	Veliuonos	70	76
Nor. ir Norv.	Norvilienė	Veliuonos	50	234
Paur.	Pauriukė	Veliuonos	26	42
Pav. ir Paval.	Pavalkienė	Veliuonos	40	40
Pil.	Pilipauskienė	Veliuonos	60	20
Pov.	Povilaičiukė	Raudonėnų	26	27
Rin.	Rinkytė	Užnemunės	30	54
Rug.	Rugienytė	Papiškių	20	19

Patrumpinimai	Pavardės	Iš kur	Kokio amžiaus (kiek metų)	Kiek kas dainų padainavo
Sad.	Sadauskienė	Domantų	50	49
Sam.	Samuolienė		40	93
Sen.	Senkauskienė	Vilkijos	50	48
Stank.	Stankytė	Veliuonos	20	12
Sin.	Sinkuvienė	Gystėnų	60	73
Stan.	Staniulytė	Klangių	20	45
Stir.	Stirbinskytė	Pamituvio	40	27
Sut.	Sutkaitis	Kumpėnų	40	19
Šalk.	Šalkuvienė	Veliuonos	45	33
Šop.	Šopytė	Veliuonos	40	99
Ter.	Teresienė		45	84
Tom.	Tomašauskytė	Dagių	40	61
Tot.	Totilienė (Totiliukė, Totilytė)	Pamituvio	60	49
Tum.	Tumsienė		35	35
Velič.	Veličkienė	Papiškių	40	54
Venc.	Venclovienė	Armeniškių	50	20
Vid.	Vidikytė	Pamituvio	35	168
Viš.	Višinskienė	Veliuonos	50	29
Žal.	Žaliukienė (Gotautienės duktė)	Gystėnų	40	30
Žil.	Žilaitienė	Pamituvio	40	24

Čia dar pripleikiu pavardes šių dainininkių ir dainininkų, nuo kurių buvo užrašyta po kelias dainas. Štai anos: Andriejienė iš Čerbų, Antanas iš Raudėnų, Anusienė iš Veliuonos, Bačys, Bačienė, Balbytė, Bačiulienė, Bačiulis, Bokanienė, Buižiukė (Buižytė), Burkšienė, Čičirkienė, Domkelė, Duobienė, Džiaugytė, Gerulienė, Grigienė iš Pupėnų (Pupkaimio), Jokaičiukė, Jurgaičiukė nuo Tauragės (Jurbarko), Kimontienė, Klimienė, Kutkienė, Lastienė, Mašlauskienė, Masaitienė iš Kalvių, Marcinkienė, Maštauskienė, Mockaitienė, Mockytė (Mockaičiukė), Norvaišaitė, Palienė, Palaitienė, Patašiuvienė, Petraitienė, Pyraitis, Plaušiniukė, Pocalė, Povilaičiukė iš Rau-

donėnų, Puskepalaitė, Rimeikytė (Rimeikaitė), Ročkuvienė, Rožys, Rumšienė iš Veliuonos, Sutkuvienė, Šviderskienė, Tamošaitė iš Daglėnų, Tomkus, Valaitienė, Vasiliauskytė, Važnytė, Viksva (Viksvė), Viksvytė iš Veliuonos, Vyturytė, Užupienė ir Židikienė.

Kiti patrumpinimai:

Var. — variantas.
Kaz. — variantas, išspausdintas Kazanės veliuoniškių dainų rinkinyje[1].
ds. — dusyk.
trs. — trissyk.

Dainų paskirstymas

Visos dainos, kun. Antano užrašytos Veliuonoje ir jos apygardoje, pagal jų būdą skiriamos į dainas svotbines, meilingas, uliaunas, kariaunas, mitologines, raudas ir sąmyšias dainas.

Prie svotbinių dainų priskiriamos dainos, kurias paprastai dainuoja 1) dar pirm veselijos per pažintuves vedžio su nuotaka, per piršlybas, sutartuves ir žiedynas, 2) per pačią veseliją mažne prie kožnos svotbinės rėdos[2] ir 3) per sugrąžtus jaunojo pas jaunosios tėvus ir atgrąžtus jaunosios tėvų pas jaunuosius.

Vienok čia turiu persergėti svotbinių dainų skaitytoją, kad dideliai negeistų atrasti čia aiškių ženklų skyrimo vieno svotbinių dainų skyriaus nuo kito, o labiausiai tose dainose, kurias dainuoja dar ligi nepradėjus veselijos. Aiškių ženklų čia ir negali būti dėl to, jog nėra ypatingos rėdos ir ceremonijos prie pažintuvių, nuotakos aplankymo per vedį, piršlybų, sanderybų nei prie žiedynų. Bet paprastai kai tik susirenka giminės ir susiedai dėl kokios norint svotbinės dingsties, tai ir dainuoja sau pasilinksminę su čerkele, neveizint dideliai, ar pritinkamas dainas dainuoja, ar ne. Reikia čia dar tarti, jog nemaž yra svotbinių dainų, kurios paeina iš gilios senovės, iš tos gadynės, kada buvo nedabartiškas būdas išdavimo dukters ir sutaisymo svotbos. Antroje dalyje svotbinių dainų, kurias dainuoja atliekant kiekvieną rėdą, gali rasti daug pritinkančių prie rėdos dainų, kurios yra dainuojamos svot-

[1] Šiame leidime žymimas raide D, dusyk — 2 k., trissyk — 3 k.
[2] Žiūrėk „Svotbinė rėda veliuoniškių lietuvių per Antaną Juškevičę, Kazaniuje, 1880 m. Plg. „Lietuviškų svotbinių dainų" II t.

bose tų veliuoniškių giminių, kurios dar laikosi savo tėvų ir bočių papratimo. Prie trečios svotbinių dainų dalies yra atskirtos dainos, kuriose jaunoji ar jaunasis giria arba peikia savo buvimą. Čia yra priskirtos dar tos dainos, kurias galėtum priskirti prie šios ar kitos rėdos.[1]

Ráštžęnklej.

Šimė surįnkime svotbinių dajnų dėvimi ýra šiokiė **ráštžęnklej** (bálsės, lìteros):

1) Savýbalsej: a (ā, ă): dárbas, ląbas, ràsti, kàsti.

e (ē, ĕ): vẽršis, žvėjys, dėbėsis. Ištárıamas ýra nej **mįnkštáj**, nej kiėtáj, su atvirà bùrna.

ė mįnkštas, tęnvas, pratęnstinas: mėnů, tėvas.

e (ė́, ė) sąmmišis, mįnkštas (= ę Šlėjkera) ištárıamas ýra Velůnìškıu kalbó kajp ıa arbà ıea: véjdas, béržas, nèšti.

ıė sudėtinis (sudėtas iš mįnkštinančia ráštžęnkla ı (= ė Šlėjkera) ir tęnvoja ė) ištárıamas ýra su atvirà bùrna, **mįnkštáj** ir pratęnstináj: pıėva, dıėna.

ì trųmpàsis, mįnkštàsis: mìltaj, dìrbti.

ỹ iłgàsis: výras, zujkýs.

ı (i be šlakėla) mįnkštįntinis žęnklas ne išrėjškıa nej jókį bálsą, dėvimas ýra tik dėl sumįnkštinima sąmbalsiu: bájgıa, lėjdžıa

ō iłgàsis: móksłas, nóras.

u (ū, u): kūnas, grūdas, bùrtas, tùrtas.

ů iłgàsis, ištárıamas ýra Velůnìškıu Lıėtùvıu kalbó kajp uo su didėsniu pratęnsimu savýbalsia o, o kártajs kajp o: jůdas, kůłas, ištárk juódas, kuółas, ir jódas, kółas.

ą̄, ę̄, ė̄, į̄, ų̄, nosìnej pratęnstini ráštžęnklej.

---

[1] Kitos veliuoniškės dainos, užrašytos Antano Juškos, jau yra išspausdintos 1880—1882 m. Kazanėje trijose knygose, antrašte: „Lietuviškos dainos, užrašytos per Antaną Juškevičę Veliuonos apygardoje". Plg. Antanas Juška, „Lietuviškos dainos", I—III tomai, 1954 m.

2) Dvĩbalsis (dipthongus) au su ákcentu ąnt á: jáunas, áugti, ir su ákcentu ąnt ú: aũšta, šaũkia.

3) Sąmbalsej b, c, č (= cz), d, dž, g, k, ł, m, n, p, r, s, š (= sz), t, v (= w), ž, z ištáriami ýra kiẽtáj, o l (= л) ir sąmbalsej su dẽšinu ąntejĩniu briẽžiu b́, ć, č́, d́, dź, ǵ, j, ḱ, ḿ, ń, ṕ, ŕ, ś, š́, v́, ź, ž́ — mįnkštáj. Sumįnkštinti sąmbalsej atsitįnk tik galė žódžiu: skalb́, tuŕ, but́, stov́. Če mįnkštĩnantysis briẽžis (´) státomas ýra viẽto atpũłusiu mįnkštĩnančiu ia ir i: skálbia, tùri, búti, stóvi.

Žęnkłákilis (žęnkłas akcénta) dẽvimas ýra dvejóks: ąnt iłgúju sąngarsiu (sýllabu) státomas ýra dẽšinas briẽžis (´), nulėjstas nũ dešinós į kájrą pùsę (kálnas, óras), o ąnt triumpúju — kájras (ˆ), nulėjstas nũ kajrós į dẽšiną pùsę (naktĩs, obelĩs).

Šimè surįnkime svotbĩniu dajnú žęnkłákilį pastačiaú tejp kajp státomas ýra paprastamè šnékesy Velũnĩškiu Liẽtùviu.

Atskĩrtinej žęnkłaj kałbós Velũnĩškiu Liẽtùviu.

Kałbà Velũnĩškiu Liẽtùviu atsĩskiria nũ kałbós Žemájčiu ir kitú Liẽtùviu šejs žęnkłajs:

1) Savýbalsis a Velũnĩškiu kałbó dẽvimas ýra pradžió žódžiu viẽto e Žemájčiu ir Prúsu Liẽtùviu. Velũnýčej sáka: asù, ásame, ajnù, ájname, ážeras, akẽčios, aglė, ajlė ir ájla, o Žemájčej ir Prúsu Lietùvej: esù, ésame, ejnù, éjname, ėžeras, ekẽčios, eglė, ejlė.

2) Velũnĩškej Liẽtùvej ĩštaria sąmmišį e (= ę Šlejk.) viẽnókej su Užnemũnýčejs ir saulẽtekejs Liẽtùvejs, taj ýra kajp ia: géras vajkélis (skajtýk giáras vajkiális), o niẽkuriũse atvéyse kajp e͡a: gerésnis (geriéasnis); tũłajk kad Žemájčej ir Prúsu Liẽtùvej visùr viẽto sąmmišia e ráša e ir skájta kajp e: géras, vajkélis, gerésnis.

3) Sudė́tinis savýbalsis ıė (= ë Šléjkera) Velůn̈iškıu kałbó ištáriamas ýra kajp e atviráj, mįnkštáj: dıė́na, pıė́va, šıė́nas; Żemájčıu kałbó apıė́ mıėstélį Kaltinıė́nus — kajp yj: dýjna, pýjva, šýjnas, o apıė́ m. Alsė́dżıus ir tolaús į saulė́lydį — kajp ej: déjna, péjva, šéjnas ir šejns, arbà kajp ē (= ee): dḗna, pḗva, šēns.

4) Sudė́tinį savýbalsį ů Velůn̈iškej Lıėtúvej ̈ištar kajp uo, tajp vıėnók jog ąntràsis gývůlis o ajškıaús gïrdimas ýra kajp pirmàsis u. Tajp anıė ̈ištar juóda duóna, pakéłdami ir pratę́nsdami báłsą o; o kártajs báłsas u suvisù išnýksta ir anıė́ sáka jóda dóna, Némonas (Némůnas). Żemájčej gi ̈ištar ů kajp u: júda, dúna, Némunas.

5) Nosïnej sąngarsej, ąn, ęn, ęn įn, ųn ájškej gïrdimi ýra kałbó Velůn̈iškıu Lıėtùvıu-úkinįnku pradżıó ir vidurý żódżıu: rąnstas, lę́nkti, kę́nsti, lį́nsti, sıų́nsti, o galè żódżıu użłájkomi ýra tik ketvïrtame lį́nky į́vardżıu (acc. pronominum): kąn, tąn, šįn, šęn, kurį́n, kurę́n. Galė gi kitú żódżıu, norį́nts ir rášoma ýra nosïnej, ą, ę, ę, į, ų, bet ištáriami ýra grynáj kajp a, e, e, i, u. Tajp rášoma ýra: sų́nkų dárbą pradė́jęs nesitráuk į šálį, o ištáriama: sų́nku dárba pradė́jes nesitráuk i šáli.

Velůn̈iškıu ištárime nosïnıa ąn gïrdimas ýra savýbalsis a: ąnt, ą́ntras, dą́ngus, łą́ngas, o Żemájčıu ištárime — u: ųnt, ų́ntras, dų́ngus, łų́ngas, arbà o: ont, óntras, łóngas, tajpojaú ̈išmušant į nósį.

6) Kałbà Velůn̈iškıu Lıėtùvıu atsïskir nů kałbós Żemájčıu tů́mi dar, jog Velůn̈iškej dė́vi sumį́nkštįntus č ir dż (jáučej, żódżej) tů́se atvéyse, kurıů́se Żemájčej tąnkıáusej dė́vi t ir d (jáutej, żódej).

7) Prilýginant káłbą Velůn̈iškıu Lıėtùvıu prıė kałbós Lıėtùvıu, gyvénančıu uż ùpės Nevė́żės ir te tolaús į rýtus, rą́ndame, jog Użnevė́żýškej Lıėtùvej nıė́kurıůse atvéyse vidurý żódżıu o tąnkıáusej pàbajgose łe, ła, łi vartója kıė́tąjį ł: kuméła ir kuméłe, šakéłe, pušéłe, gułéti, svirnéły, o Velůn̈iškej Lıėtùvej — mį́nkštąjį l: kumélė, šakélė, pušélė, gulė́ti, svirnély.

8) Velúnĩškej Lietùvej vartója savýbalsį u pàbajgoje ąntra lĩnkia viẽntinia skájtlaus dájktvardžiu ir búdvardžiu vyrĩškės lýtiės ir trečió asábo žódvardžiu: ąnt áukštu kálnu, mánu dárbas, sávu žmónis; dáktars gýdu rónas, šĩłdu rąnkas, gáudu paukštį, bẽgu par łaúką. Žemájčej ir rýtu Lietùvej šiũse atvéyse dėvi savýbalsį a: ąnt áukšta kálna, mána (Žem. múna), sáva, gýda, šĩłda, gáuda, bẽga, o Prúsu Lietùvej ráša savýbalsį o: ąnt áukšto kálno, máno, sávo, gýdo, šĩłdo, gáudo, bẽgo.

9) Velúnĩškiu Lietùviu kałbà tũmi dar atsĩskiria nů kałbós kitú Lietùviu, kad pakelĩmas bálsa (akcéntas) tąnkiáusej atséjr ąnt šakniẽs žódžia. Velúnĩškej ĩštar: dą̃ngus, súnus, žmógus, šĩrdis, viẽta, rúta, gálva, tiẽsa, pę̃nki, rę̃nki, lúdi; tũtárpu kad grammátikose rášoma ýra: dangùs, sunùs, žmogùs, širdĩs, vietà, rutà, galvà, tiesà, penkĩ, renkĩ, ludĩ.

Sákant apiẽ įpatį̃ngus privałùmus kałbós Velúnĩškiu Lietùviu, turiù če dar priděti, jog prastĩ žmónis Lietùvej ganà neájškej ĩštaria pàbajgas žódžiu; viẽnók ištárime Velúnĩškiu Lietùviu galĩ pasergéti

1) ganà tąnkų dėvimą bálsa i

a) viẽto ė: kárvi, nebági, siųnti, riẽki (kárvė, nebágė, siųntė, riẽkė);

b) viẽto e: šimĩ dájkti (šimė dájkte);

c) viẽto ę: màni, tàvi, sàvi (mànę, tàvę, sàvę);

2) dėvimą sąmmišia e (= ia)

a) viẽto i: sakýke, rašýke (sakýki, rašýki); sakýte, rašýte (sakýti, rašýti);

b) viẽto e: sakéj, rašéj, sákome, rášome, sákote, rášote, kárvej, nabágej, knýgoje, sẽkłoje, su kalinéjs, su gývůlejs, naktysė akysė (sakéj, rašéj, sákome, rášome, sákote, rášote, kárvej, nabágej, knýgoje, sẽkłoje, su kalinéjs, su gývůlejs, naktysė, akysė);

c) viẽto ė: ážes, várles, vadĩnames, gĩriames, vadĩnates, gĩriates (ážės, várlės, vadĩnamės, gĩriamės, vadĩnatės, gĩriatės);

d) viẽto sudėtinia iė: didiėje, baltiėje (didiėjiė, baltiėjiė).

3) Sąmmišis nosĩnis bálsas ę tánkej dėvimas ýra viẽto nosĩnia ę: nášlę, róžę, sákęs, sakýsęs, mánęs, távęs, sávęs ir nášlęn, róžęn, sákęns, sakýsęns, mánęns, távęns, sávęns (nášlę, róžę, sákęs, sakýsęs, mánęs, távęs, sávęs).

Spausdindamas šias dainas, daugel naudojau pašalpa garsingojo Kazaniaus Universiteto profesoriaus pono Jono Bodueno de Kurtene (Baudouin de Courtenay), kursai, skaitydamas su manimi drauge didesnę dalį korektūros, žėdname atsitikime teikės man išreikšti savo pasergėjimus. Už tai šiam mokslo vyrui iš visos širdies dėkavoju.

10 dienoj karvelio ménesio
1883 metuose Kazaniuje

Jons Juškevičė

LIETUVIŠKOS SVOTBINĖS DAINOS

I

DALIS

PIRMA DALIS VESELIJOS DAJNU.

Dajnos.

1) Ant pažįnstùviu ir mégłavimos.

1. Vid.

1 Šalè kélu-
Viėškelėlu
Áuga žálas
Ąnžůlėlis. } ds [1]).

2 Tam ąnžůle,
Tam žalámjam
Kukŭ rájba
Gegužėlė.

3 Tu gegùtė,
Tu rajbóji,
Paródyk ma
Viėškelėlį.

4 Paródyk ma
Viėškelėlį
Priėš tąn dĭdį
Kałnužėlį.

5 Priėš tąn dĭdį
Kałnužėlį,
Kur aug mánu
Mergužėlė.

6 Kur aug mánu
Mergužėlė,
Kur słaunıáusıa
Giminėlė.

7 Róda búčiau
Paródyti,
Ne vélyja
Vanagėlis.

8 Jok, broléli,
Jok, jaunàsis,
Priėš tąn dĭdį
Kałnužėlį.

---

[1]) ds = du syk.

„Svotbinių dainų" pirmasis puslapis

VESTUVIŲ DAINŲ PIRMOJI DALIS

1. DAINOS PER PAŽINTUVES IR MĖGLAVIMĄSI

1

Vidikytė

1. Šalia kelio
Vieškelėlio
Auga žalias } 2 k.
Ąžuolėlis. }

2. Tam ąžuole,
Tam žaliajam,
Kukuoj raiba
Gegužėlė.

3. — Tu gegute,
Tu raiboji,
Parodyk man
Vieškelėlį;

4. Parodyk man
Vieškelėlį
Prieš tą didį
Kalnužėlį;

5. Prieš tą didį
Kalnužėlį,
Kur aug mano
Mergužėlė;

6. Kur aug mano
Mergužėlė,
Kur slauniausia
Giminėlė.

7. — Roda būčiau
Parodyti,
Nevelija
Vanagėlis.

8. Jok, broleli,
Jok, jaunasis,
Prieš tą didį
Kalnužėlį.

9. Kai užjosi
Prieš kalnelį,
Tu ten rasi
Kiemužėlį;

10. Tu ten rasi
Kiemužėlį, —
Auga tavo
Mergužėlė;

11. Auga tavo
Mergužėlė
Pas senuosius
Tėvužėlius;

12. Pas senuosius
Tėvužėlius,
Tarp jaunųjų
Brolužėlių, —

13. Kur jauniausia
Ir slauniausia,
Ir brolelių
Mylimiausia;

14. Kur brolelių
Mylimiausia, —
Tai tavei ji
Bus geriausia.

*2[1]

Bakšaitienė

Var. 65

1. Aš prašiau dievo
Per visas dienas,
Kad būt miglots rytelis,
Ūkanota dienelė, } 2 k.

2. O kad nematytų
Mane žmoneliai
Nuo mergužės parjojant,
Nuo jaunosios parjojant.

3. Matyt nematė,
Praste suprato
Ant juodbėrio žirgelio,
Ant tymelio balnelio.

4. — O kur tu buvai,
Mano sūneli,
Kodėl šarmots žirgelis,
Miglota kepurėlė;

5. Šarmots žirgelis,
Miglota kepurėlė,
Ūkanots balnelis,
Rasota sermėgėlė?

6. — Tėveli mano,
Senasis mano,
Jojau lygiais laukeliais,
Lankiau kalne rugelius.

7. — Tu jodinėjai
Lygiais laukeliais,
Lankei kieme mergelę
Ir jos žalią rūtelę.

8. — O tai tai tiesa,
Mano tėveli:
Lankiau kieme mergelę
Ir jos žalią rūtelę.

[1] Žvaigždutė prieš dainos eilės numerį rodo, kad šioje knygoje įdėta jos melodija.

9. Ei, nebark, nebark
Mane, tėveli:
Graži mano mergelė,
Graži mano jaunoji,

10. Graži žiūrėti,
Meili kalbėti,
Meili kalbėti,
Gerų tėvų dukrelė;

11. Gerųjų tėvų,
Tėvų dukrelė, —
Dievas žino būdelį,
Mergelės išmonėlę.

*3

Teresienė

1. — Gerk gėręs, brolyti, } 2 k.
Dūmok ir namo,
Rūgoja uošvelė
Ir laigonužiai.

2. — Nerūgok, uošvele,
Ilgai sėdėjau,
Aš tavo dukrelės
Labai norėjau:

3. Išsamsčiau upelius
Bebraidydamas,
Parjodžiau žirgelį
Bemudrindamas.

4. — Nežadėk, močiute,
Aš jo nenoriu:
Per puikus žentelis,
Mandras žirgelis:

5. Su pirmu karteliu
Žemužę skardė,
Su antru žodeliu
Mane pravirkdė.

6. — Mergyte jaunoji,
Dėl ko supykai,
Ar dėl to, mergyte,
Kad retai lankiau?

7. Tolimas kelelis,
Giružėj klystu,
Aš savo mergelės
Dar nepažįstu.

8. Statyčiau stulpelį,
O kad neklysčiau,
Lankyčiau mergytę,
O kad pažinčiau.

9. — Mergyte jaunoji,
Tekėk už manęs!
— Bernyti jaunasis,
Daug skolos turi!

10. — Mergyte jaunoji,
Kas tau pasakė,
O kas tau taip greitai
Žinužes piešė?

11. — Pupkaimio vaikinai
Tai man pasakė,
Veliuonos mokiniai
Žinužes piešė.

12. Gystėnų vaikinai
Manęs norėjo,
Pelučių didžpilviai
Jiems pavydėjo.

13. — Už manęs, mergyte,
Varge nebūsi:
Nei kulsi, nei malsi,
Nei duonos kepsi;

14. Nei kulsi, nei malsi,
Nei duonos kepsi,
Užpečky sėdėsi,
Smulkiai bezdėsi.

4

Mockytė

1. Gerkim, broliai,
Uliavokim, } 2 k.
Rytoj šventa —
Išmiegosim.

2. O tu, sese
Lelijėle,
Netekėki
Už kareivio:

3. O kareivis
Žėdną dieną,
Žėdną dieną
Į vaiskelį;

4. Žėdną dieną
Į vaiskelį,
Žėdną dieną
Ant vainelės.

5. O tu, sese
Lelijėle,
Tu tekėki
Už artojo:

6. O artojas
Žėdną dieną,
Žėdną dieną
Su žagrele;

7. Žėdną dieną
Su žagrele,
Žėdną dieną
Su jauteliais.

5

Gvildienė

1. Kur kukuoj gegelė
Ir lakštingalėlis?
Ant putino šakelės.

2. Stovi brolužėlis,
Jaunas raitojėlis,
Ant sidabro kilpelės.

3. — O ko tu čia stovi,
O kodėl nejoji?
Seniai laukia močiutė.

4. — O tegu laukia,
Tegu ji nelaukia,
Juk žino, kad negrįšiu:

5. Jūrių neplauksiu,
Marelių nenersiu,
Nei naktužėj vandruosiu.

6. — Brolužėli mano,
Dobilėli mano,
Kur šią naktį nakvojai?

7. — Šile po pušele,
Girioj po liepele,
Po linkstančioms šakelėms.

8. — Brolužėli mano,
Dobilėli mano,
Kas klojo patalėlį,

9. O kas tau klojo
Margą patalėlį,
Kas patalą purino?

10. — Šiaurus vėjužėlis
Klojo patalėlį,
Rytvėjėlis purino;

11. Žirgužėlis mano,
Juodbėrėlis mano,
Prie šalelės stovėjo;

12. Balnužėlis mano,
Tyminėlis mano,
Ant žirgelio gulėjo;

13. Kilpužėlės mano,
Auksinėlės mano,
Prie šalelės svyravo;

14. Plintelė mano,
Šviesūnėlė mano,
Prie šalelės kybojo;

15. Kepurėlė mano,
Širminėlė mano,
Ant galvelės purpėjo;

16. Kuskužėlė mano,
Šilkinėlė mano,
Ant kaklelio veržėjo;

17. Juostužėlė mano,
Šeržinėlė mano,
Ant širdelės gulėjo;

18. Čebatėliai mano,
Vaksonėliai mano,
Ant kojelių gurgždėjo.

6

Maštauskienė

1. Jau aušta aušrelė,
Užteka saulelė,
Sėdi mano motinėlė
Už balto stalelio,

2. Sėdėdama rymo,
Rymodama kalba:
— Kodėl tavo, dukrytėle,
Vainikas miglotas?

3. — Anksti rytą kėliau,
Vandenėlio ėjau,
Tai ant mano vainikėlio
Miglužė užkrito.

4. — Netiesa, dukrele,
Nevierni žodeliai,
Tai tu savo bernužėlį
Laukeliu lydėjai,

5. Laukeliu lydėjai,
Žodelį kalbėjai,
Tu su savo bernužėliu
Dūmužę dūmojai.

6. — Tai tiesa, močiute,
Tai vierni žodeliai,
Tai aš savo bernužėlį
Laukeliu lydėjau,

7. Laukeliu lydėjau,
Žodelį kalbėjau,
Aš su savo bernužėliu
Dūmužę dūmojau.

7

Samuolienė

1. Joju per kiemą,
Girdžiu per sieną:
Ai, audžia dunzga } 2 k.
Plonas drobeles. }

2. — Praverk, mergele,
Stiklo langelį,
Parodyk savo
Skaisčius veidelius;

3. Parodyk savo
Skaisčius veidelius,
Baltų rankelių
Sunkius darbelius.

4. Močiutė tarė
Užtarydama:
— Neverk, dukrele,
Stiklo langelį:

5. Išnaravos tavo
Visą būdelį,
Išbandavos tavo
Ir išmonėlę!

6. — Naravok, šelmi,
Bėrą žirgelį,
Išbandavoki
Žirgo būdelį.

7. Išnaravojo
Mane močiutė,
Kol užaugino,
Kol užnešiojo,

8. Kol užnešiojo
Ant baltų rankų,
Kol išmokino
Sunkių darbelių.

*8

Samuolienė

1. — Mergyte, kieno?
Ar būsi mano?
— Roda būčiau, bernužėli,
Nemoku darbų.

2. — Ąžuolo vytis
Darbų išmokins,
Žalio beržo rykštužėlė
Anksti pribudins.

3. — O aš mislijau,
Kad tu didis pons,
Kad į akis pažiūrėjau, —
Lopytas žiupons.

4. O aš mislijau,
Kad tu bajoras,
Kad į akis pažiūrėjau, —
Gancnas cigonas.

*9

Samuolienė

Var. 114, plg. 702

1. — Mergyte mano,
Tekėk už manęs,
Tai tu nežūsi,
Varge nebūsi:

2. Po mano vartais
Jovarai žydi,
O iš kraštelių
Žalios rūtelės;

3. O iš kraštelių
Žalios rūtelės,
O vidurėly
Vis vainikėliai.

4. — Meluoji, šelmi,
Tu naravoji,
Nuo motinėlės
Mane vilioji:

5. Po tavo vartais
Jūrės marelės,
O iš kraštelių
Žali maureliai;

6. O iš kraštelių
Žali maureliai,
O vidurėly
Vis dumblynėlis!

7. — Mergyte mano,
Tekėk už manęs,
Už manęs jauno,
Už artojėlio.

8. Tai tu nedirbsi
Sunkių darbelių,
Tai tu nevargsi
Didžių vargelių.

9. — Aš velij slūžyt
Trejus metelius
Ir išpažinti
Didžius vargelius;

10. Ir išpažinti
Didžius vargelius,
N'už tavęs eiti,
Šelmi berneli:

11. Tu n'artojėlis,
Tik girtuoklėlis,
Tamsių naktelių
Tu blūdonėlis!

10

Staniulytė

1. — Kirsdinčiau uoselį
Ir ąžuolėlį,
Dirbdinčiau tiltelį } 2 k.
Per Nemunėlį; }

2. Dirbdinčiau tiltelį
Per Nemunėlį,
Lankyčiau mergelę
Kas vakarėlį.

3. Sulaužiau tiltelį
Pirmu karteliu,
Pravirkdžiau mergelę
Pirmu žodeliu.

4. — Meluoji, bernyti,
Netiesą kalbi:
Ne savo žirgeliu
Pas mane jojai;

5. Ne savo žirgeliu
Pas mane jojai,
Ne savo žiedelį
Man dovanojai, —

6. Brolelio žirgeliu
Pas mane jojai,
Seselės žiedelį
Man dovanojai.

7. — Mergyte jaunoji,
Kas tau pasakė,
Kas tau taip greitai
Gazietas rašė?

8. — Tie patys bernyčiai
Tai man pasakė,
Iš Vilniaus mokiniai
Gazietas rašė.

11

Gotautienė

1. Nemunėly
Daug žuvelių, —
Eisva mudu
Du broleliu } 2 k.
Pažvejoti.

2. Ką sugausva,
Tą paleisva,
Ale savo
Mergužėlę
Nepaleisva.

3. Kai aš jojau,
Vieškelėliu,
Ir sutikau
Sau mergelę
Vieškelėliu.

4. Nei man joti,
Nei stovėti,
Nei su savo
Mergužėle
Pakalbėti.

5. Be miglelės,
Be šarmelės
Užsidėsi
Kepurėlę
Ant galvelės;

6. Be ugnelės,
Be liepsnelės
Užsidėsi
Širdužėlę
Ant mergelės.

*12

Norvilienė

Var. 40, 82, 207

1. O kad aš ganiau
Brolio bėrus žirgelius,
O aš pamačiau
Našlužį atjojantį. } 2 k.

2. Užjok, našluži,
Į mano tėvo dvarą,
Užjok, senasis,
Į mano tėvo dvarą.

3. Ten tave sodins
Nuo aklojo kuinelio,
Ten tave įves
Į margąjį dvarelį;

4. Ten tave sodins
Už juodojo stalelio,
Ten tave užgers
Juodu kaušu šarmelio.

5. Per aslą eisi, —
Aš jauna pastūmėsiu,
Ant kuino sėsi, —
Kuinelį pabaidysiu;

6. Per kiemą josi, —
Kurteliais užpiudysiu,
Per vartus josi, —
Vartelius užkilnosiu;

7. Per lauką josi, —
Galvažudžius samdysiu
Ir galvažudžius
Tave mušti prašysiu:

8. „Ai, muškit, muškit,
Galvažudžiai, našlelį,
Kad jis negrįžtų
Į mano tėvo dvarą,

9. Kad n'išviliotų
Nuo tėvo dukrelę,
Kad neperkalbėtų
Nuo brolelio seselę!"

10. O kad aš ganiau
Brolio bėrus žirgelius,
O aš pamačiau
Bernužį atjojantį.

11. Užjok, bernuži,
Į mano tėvo dvarą,
Užjok, jaunasis,
Į mano tėvo dvarą.

12. Ten tave sodins
Nuo bėrojo žirgelio,
Ten tave įves
Į margąjį dvarelį;

13. Ten tave sodins
Už baltojo stalelio,
Ten tave užgers
Aukso vyno kūbkeliu.

14. Per aslą eisi, —
Aš jauna palydėsiu,
Ant žirgo sėsi, —
Žirgelį palaikysiu;

15. Per kiemą josi, —
Kurtelius numaldysiu,
Per vartus josi, —
Vartelius atkilnosiu;

16. Per lauką josi, —
Lydūnėlius samdysiu
Ir lydūnėlius
Tave lydėt prašysiu:

17. „Lydėkit, lydėkit,
Lydūnėliai, bernelį,
Kad jis sugrįžtų
Į mano tėvo dvarą,

18. Kad išviliotų
Nuo tėvelio dukrelę,
O kad perkalbėtų
Nuo brolelio seselę!"

*13

Šopytė

Var. 290

1. O kad aš jojau
Per buko girelę,
Laužiau beržo rykštelę.

2. Ai, laužiau, laužiau
Berželio rykštelę,
Baudžiau bėrą žirgelį.

3. — Ai žirgai, žirgai,
Žirgai juodbėrėli,
Ar tau parūpo
Didi kelionėlė,
Ar ši tamsi naktelė?

4. — Nei man parūpo
Didi kelionėlė,
Nei ši tamsi naktelė,

5. Tik man parūpo
Jaunoji mergelė,
Ši jaunoji mergelė.

6. — Labs ryts, labs vakars,
Uošve motinėle,
Ar jau kėlė dukrelė?

7. — Mano dukrelė,
Tavo mergelė,
Tai seniai kėlė,
Tai seniai sėdi,
Žiūr pro stiklo langelį.

8. — Ai, išeik, išeik,
Mano mergužėle,
Ant šio didžio dvarelio.

9. — O aš nenoriu
Tave, bernužėli,
Aš neisiu ant dvarelio.

10. — Kad tu taip puiki,
Perlabai mandri,
Liki sveika, mergele!

11. Trotysiu žirgelį
Ir tymo balnelį, —
Gausiu kitą mergelę.

*14

Višinskienė

Var. 37, 64, 140, 217

1. Saulelė tekėjo,
Berželiai mirgėjo,
Mudu mielu brolužėliu
Žirgelius balnojov. } 2 k.

2. Žirgelius balnojov,
Tarp savęs dūmojov:
Mudu mielu brolužėliu
Josiv pas mergelę.

3. Per laukelį jojau,
Laukelis dunzgėjo;
Per šilelį jojau,
Šilelis skambėjo;
Kur užmyniau akmenėlį,
Ugnelė žėrėjo.

4. O kad prijojau
Uošvelės dvarelį,
Uošvės vartai užrakinti,
Sargai pastatyti;

5. Vartai užrakinti,
Sargai pastatyti, —
Kai prijojau uošvės dvarą,
Šoviau į mūrelį.

6. Išeina uošvelė,
Mergos motinėlė,
Davė man baltą rankelę,
Vedė už stalelio.

7. Aš patsai už stalo,
Žirgeliai ant dvaro,
Lauke lijo, rasa krito
Ant mano žirgelio.

8. Laigonėliai mano,
Dobilėliai mano,
Kad priėmėt mane jauną,
Priimkit žirgelį.

9. Per dvarelį jojau,
Atgalion žiūrėjau:
Verkia mano mergužėlė,
Kaip aguona krinta.

10. Neverki, mergele,
Raminki širdelę,
Rasi būsi laimos skirta,
Būsi mano miela.

*15

Sadauskienė

1. Susidūmojo
Šilkelis su stygele,
Susikalbėjo
Bernelis su mergele. } 2 k.

2. O tu, berneli,
Tu didis šalbierėli,
Kam paviliojai
Nuo močiutės dukrelę;

3. Kam paviliojai
Nuo močiutės dukrelę,
Kam perkalbėjai
Nuo brolelių seselę?

4. Gyreis, bernužėli:
Kalne rugiai liūliuoja,
O pakalnužėly
Kvieteliai geltonuoja, —

5. Ant kalno liūliavo
Mėlynos uosilkėlės,
O pakalnužėly
Geltonavo svėrelės.

6. Gyreis, bernužėli:
Stainioj penki žirgeliai,
O staldužėlėj
Šeši šėmi jauteliai, —

7. Stainužėlėj stovi
Tik du bėru žirgeliu,
O staldužėlėj —
Pora kūdų jautelių.

*16

Norvilienė

1. Šėriau žirgelį
Per rudenėlį,
Kas subatos rytelį
Savo bėrą žirgelį
Pamuštravosiu.

2. Nedėlios rytą
Jočiau į bažnyčią,
Atlankyčiau mergelę,
O jos smūtną širdelę
Pats suraminčiau.

3. Per lauką jojau,
Su žirgu kalbėjau:
— Ar nubėgsi, žirgeli,
Su pusantro štundelio
Šimtą mylelių?

4. — Bėgti nubėgsiu,
Tave nunešiu, —
Jei bus sraunūs upeliai,
Išvingiuoti keleliai, —
Nedatrivosiu.

5. — Bėk, bėk, žirgeli
Mano juodbėrėli,
Kai pribėgsi lankelę,
Apsistoki, žirgeli,
Ten paganysiu;

6. Bėk, bėk, žirgeli
Mano juodbėrėli,
Kai pribėgsi upelį,
Apsistoki, žirgeli,
Ten pagirdysiu;

7. Bėk, bėk, žirgeli
Mano juodbėrėli,
Kai pribėgsi dvarą,
Apsistoki, žirgeli,
Ten pastatysiu.

8. Per girią jojau,
Girioj nakvojau,
Klumpa smunka žirgelis
Dėl neviernių žodelių.
Dėl neteisiųjų.

9. O ir prijojau
Uošvelės dvarą:
— Išeik, išeik, uošvele,
Atkelk manei vartelius,
Atdaryk duris.

10. O ir išėjo
Sena uošvelė,
Išein sena uošvelė,
Atkel naujus vartelius,
Prašo ženteli.

11. — Uošvele mano,
Senoji mano,
Nežadėki dukrelės
Nė už vieno bernelio,
Kaip tik už manęs.

12. — Mergele mano,
Lelijėle mano,
Tu pas mane taip būsi,
Kaip daržely rūtelė
Tarp žolynėlių.

13. Vaikščioj mergytė
Po rūtų daržą:
— Sudiev žalioms rūtelėms,
Jau aš daugiau nesėsiu
Nei neravėsiu.

14. Vaikščioj bernytis
Po vyšnių sodą, —
Taip jis gražiai dainavo,
Kaip tas mažas paukštelis
Lakštingalėlis.

*17

Blažienė

1. Tėvyti mano,
Senasis mano,
Šerk man bėrą žirgelį,
} 2 k.

2. O kai nušersi
Bėrą žirgelį,
Uždėk tymo balnelį,

3. O kai uždėsi
Tymo balnelį,
Prisek aukso kilpeles,

4. O kai prisegsi
Aukso kilpužėles,
Aš sėsiu ant žirgelio.

5. Į kilpą stojau,
Ant žirgo sėdau,
Tėveliui dėkavojau.

6. Per lauką jojau,
Gražiai dainavau,
Su žirgeliu kalbėjau:

7. — Žirgeli mano,
Juodbėrėli mano,
Kur yr mano mergelė?

8. Per girią jojau,
Iš plintelės šoviau,
Giružė suskambėjo,

9. O kai prijojau
Uošvelės dvarelį,
Žalio vario vartelius:

10. — Ei, išeik, išeik,
Uošve motinėle,
Atkelk vario vartelius!

11. O aš pamačiau
Savo mergužėlę
Žaliam rūtų daržely.

12. — Mergužėle mano,
Lelijėle mano,
Suskink rūtų kvietkelę,

13. O suskink, suskink
Rūtų kvietkužėlę
Už juodos kepurėlės.

14. Vieną pridėjau,
Antrą prisegiau, —
Vis vėjelis nupūtė.

18

Sutkaitis

1. Vakar dieną
Aukštam svirne
Trys mergytės
Šilkus suko.

2. Viena verpė,
Antra audė,
O ši trečia
Šilkus suko.

3. — Motinėle
Sengalvėle,
Pažadėk man
Tą dukrelę,

4. Pažadėk man
Tą dukrelę,
Kuri vakar
Šilkus suko.

5. Jei neleisi
Tos dukrelės,
Aš numirsiu
Šią dienelę!

6. — Bernužėli
Dobilėli,
Kur mes tave
Pakavosim:

7. Ar stainelėj
Tarp žirgelių,
Ar daržely
Tarp rūtelių?

8. — Ne stainelėj
Tarp žirgelių,
Tik daržely
Tarp rūtelių.

9. Kai langelį
Pravyrėsit,
Mane jauną
Paminėsit:

10. „Bene tas čia
Gul bernytis,
Katras mirė
Dėl mergytės."

*19

Daškauskienė

1. Ui, ui, ui dievulėliau,
Dievuliau varguolėlių,
Ar dievo duota,
Laimužei lemta
Man taip toli mergelė.

2. Kad jojau per girelę
Žaliuoju pušynėliu,
Ui, taškė blaškė
Pušų šakelės
Mano skaisčius veidelius.

3. Kad jojau per laukelį
Žaliuoju pūdymėliu,
Vėjužis pūtė
Skaisčius veidelius,
Saulė kaitin žirgelį.

4. Kad jojau ūlyčėle
Juoduoju purvynėliu,
O ir sutaškė
Juods purvynėlis
Mano brangias sukneles.

5. Kad prijojau dvarelį,
Mergužės tėviškėlę,
Ir šaute šoviau,
Ir šaukte šaukiau, —
Nieks mane neišgirdo.

6. Ir išeina uošvelė,
Mergužės motinėlė:
„Ar sveiks atjojęs,
Mano ženteli?
Nusėski nuo žirgelio!“

7. Kad sėdau nuo žirgelio,
Nuo savo juodbėrėlio,
Oi, sklydur lydur
Brangios suknelės
Nuo žirgelio nusėdant.

8. Kad ėjau per dvarą,
Per misingės tiltelį,
Ui, skamba aida
Aukso pentinai
Prie jukto čebatėlių.

9. Kad sėdau už stalelio
Prie mergelės šalelės,
Ui, tviska blizga
Povo plunksnelė
Už kiaunių kepurėlės.

*20

Norvilienė

1. Ui, ui, ui, ui, ką daryti,
Reik man stoną permainyti,
Tik nežinau, o kur yra
Dėl manęs mergaitė čyra.

2. Agė maža kaipo ožka,
Einant josios kaulai poška,
Tikra tiesa, be apkalbos,
Maž sau ji uždirba algos.

3. Agnė yr žvaira, kuprota,
Nevesčiau, kad ir bagota,
Kad aš jąją vest norėčiau,
Į mane šnaira žiūrėtų.

4. Jadvė — ta būtų į štantą,
Kad vis šlapia kaip ir vanta,
Kas mielą žėdną rytelį
Vis su stintoms atsikelia.

5. Marė nor vyrus prigauti,
Vadin tankiai grybų rauti,
Nusibėgus krūme sėdi,
Senų jaunų nesigėdi.

6. Ulė tada labai maudžia,
Kad kelines tiktai audžia,
Kad aš tokią vest norėčiau,
Nė kelinėms neavėčiau.

7. Ieva — toji labai meili,
Bernužėliai ryja seilę, —
Tuščia tavęs — durnavok,
Su bernužiais uliavok!

8. Rožė — toji būtų daili,
Ant vaikinų labai smaili,
Kad aš jąją parsivesčiau,
Su ja gulti negalėčiau.

9. Marcė — ta būtų šauniausia,
Ant vaikinų yr smailiausia:
Kad jos niekas nesuvaldo,
Nėr pakajaus nė ant staldo.

10. Elzė dideliai meilinga,
Ana yra ir gailinga,
Tiktai bėda, kad daug ėda,
Namie ir svečiuos bus gėda.

11. Katrė juoda kaip cigonka,
Ėst lašinių jai nekanka:
Ėda mėsą pėtnyčioje
Ir su žydais subatoje.

12. Justė eina į bažnyčią
Pasirodyt žmonėms tyčia,
Dėl to jąją neužkenčia,
Kad su žydais šabą švenčia.

13. Antė daug pikto padarė,
Kad kaimynus savo barė,
Ir kaimynai jos nekenčia,
Kad jiji visuomet šnerkščia.

14. Aldė žiūrint būtų daili,
Ant šokimo labai smaili,
Ką aš biednas padarysiu,
Iš jaunimo n'išvarysiu.

15. Kastė yra labai šauni,
Ant šokimo labai mauni, —
Tuščia tavęs, šok sau viena,
Kad pasilsėčiau aš vienas!

16. Magdė — ta pautus parduoda,
Niekad ubagams neduoda,
Į karčemą po daug neša,
Pasigėrus plaukus peša.

17. Uršė kaipo kvietka žydi,
Arielkos visiems pavydi,
Pati geria kiek priguli,
Naktį šoka, dieną guli.

18. Petrė yr kytra be galo,
Geria arielką ir alų,
Liūbij tankiai uliavoti,
Nenor sunkiai prociavoti.

19. Jonė — negerai ji daro,
Arielką per gerklę varo,
Naktį geria uliavoja,
Dieną miegu permiegojo.

20. Pružė stora kaip bačka,
Ji su savim turi plėčką,
Įsipylusi sklėnyčią,
Antrą, trečią geria tyčia.

21. Morta būtų maldingiausia,
Meldžias jiji kuo ilgiausiai,
Iš bažnyčios kai išeina,
Visus šinkus ji apeina.

22. Ona tartum būt be grieko,
Į akis nesako nieko,
Už akių kaip kalė loja
Ir su savo rankoms ploja.

23. Brigė — ta būtų geriausia,
Ana būtų ir meiliausia:
Šiaip ji meiliai pabučiuoja,
Pabučiavusi nuspiauna.

24. Juzė — mergina lėčiausia,
Jiji būtų kuo greičiausia,
Tik pas jąją nėra rėdos,
Kad su vyrais apsileidžia.

25. Palionė — ta labai mandra:
Kad eina, nulenkus galvą,
Nors ir pro žmogų geriausią
Ein pro šalį susiraukus.

26. Monė — ta vis ašaroja,
Užsimerkusi vaikščioja,
Bėda tokią parsivedus,
Kad jajai tuoj reikia vado.

27. Alė būtų laba merga,
Būtų gera gaspadinė:
Baltai šaukštus sumazgoja
Ir po suolu pakavoja.

28. Barbė taipo būtų dikta,
Tiktai bėda, kad ji pikta,
Kaip meška pyksta, niurna, —
Tuščia jos, kad tokia durna.

29. Julė yra labai pikta,
Ant smogimo yra dikta,
Mažus vaikus lauką vaiko
Ir į galvą smogti taiko.

30. Zapė — toji būtų drūta,
Tik jos širdis labai rūsta,
O jos kasos kaip kanapės,
Stačios akys kaipo žvakės.

31. Gendrė tur didžią piktybę,
Užlaiko ilgai rūstybę:
Dėl vienos kūdosios strovos
Kas subatą ein į provą.

32. Visas mergas šalin mesčiau,
Zuzę aš sau parsivesčiau,
O ta Zuzė — ji ne driskė,
Ji bus gera moteriškė.

21

Blažienė

1. Užaugino
Mane motinėlė,
Užaukavo
Ant baltų rankelių.

2. Kad mes buvom
Trys jauni broleliai,
Mes turėjom
Tris rožnius žirgelius:

3. Vienas buvo
Juodas kaip sabalas,
Antras buvo
Mėlyns kaip karvelis;

4. Antras buvo
Mėlyns kaip karvelis,
Trečias buvo
Margas kaip genelis.

5. Su juoduoju
Į vainelę josiu,
Mėlynuoju
Į glitelę stosiu,

6. O marguoju
Savo žirgužėliu
Aš nujosiu
Pas jauną mergelę;

7. Aš nujosiu
Pas jauną mergelę, —
Reiks man plaukti
Per jūres mareles.

8. Dar n'įplaukiau
Į pusę jūrelių,
Susitinku
Ežero ledelį.

9. Didi dyvai
Prajovai stojosi,
Kad vasarą
Ežerai užšalo.

10. Išsigandom
Mes jauni broleliai,
Kur girdysim
Rožniuosius žirgelius;

11. Kur girdysim
Rožniuosius žirgelius,
Kur nušveisim
Aukso pentinėlius!

12. Užtekėjo
Iš ryto saulelė,
Nutirpino
Ežero ledelį:

13. Iš kraštelio
Girdysim žirgelius,
Vidurėly
Šveisim pentinėlius.

14. Kad aš jojau
Per žalią girelę,
Pasilaužiau
Putino šakelę.

15. Ne tiek yra
Putino uogelių,
Kiek ant manęs
Neviernių žodelių.

16. Krinta byra
Putino uogelės,
Taip nuo manęs
Nevierni žodeliai.

*22

Šopytė

1. Už stalelio sėdėdamas,
Pentinėliu skambindamas,
Mergeles viliojau.

2. Ne mergeles aš viliojau,
Ne jaunąsias aš viliojau,
Savo liustužį kėliau.

3. Už stalelio sėdėdamas,
Pro langelį žiūrėdamas,
Aš pamačiau laivelį.

4. Ir atplaukia juods laivelis
Su meirūnais, dimijonais,
Su brangiais žolynėliais.

5. Pirkčiau žolynų kuo brangiausių,
Vesčiau mergelę kuo gražiausią,
Su skaisčiais veideliais.

6. Uždek, močiute, dvi liktuži,
Pažiūrėsiu į akeles,
Ar bus miela mergelė.

7. Dega liktis visa šviesa,
Kalb mergužė visą tiesą, —
Mano meilė per nieką.

23

Pavalkienė

Var. 88, 151, 209, 210, 211 ir 212

1. Augin močia dukrelę,
Sau didžią užvadėlę,
E, e,
Sau didžią užvadėlę.[1] } 2 k.

2. Ar užaugsi, dukrele,
Ar vaduosi tu mane?

3. Ir užaugo dukrelė,
Dukrelė lelijėlė.

4. Privažiavo svetelių
Pilnas tėvo dvarelis

5. Ir išvežė dukrelę
Į svetimą šalelę,

6. Į svetimą šalelę
Viduryje naktelės.

7. Vaikščioj sena močiutė
Po margąjį dvarelį,

8. Baltas rankas grąžino,
Sūnytėlius kilnojo:

9. — Kelkit, kelkit, sūneliai,
Balnokit žirgelius,

[1] Žemiau kiekviename posme panašiai somuok: „E, e“ su antrąja eilute.

10. Pabalnoję žirgelius,
Vykit savo seselę.

11. Mes pavijom seselę
Ant jūružių marelių

12. Juodam laive besėdint,
Su laivūnu bekalbant,

13. Su laivūnu bekalbant,
Šilkų šniūrus betaisant.

14. — Grįžk, sesele, namoniui,
Grąžin tave močiutė.

15. — Jau negrįšiu, broleliai,
Broleliai dobilėliai:

16. Jau mano vardužėlis
Bažnyčioj apsakytas;

17. Jau mano pravardėlė
Gromatėlėj rašyta;

18. Jau mano vainikėliu
Altorėliai kaišyti;

19. Jau mano kaspinėliais
Aprisėliai rėdyti;

20. Jau mano kuskužėlėms
Karūnėlės taisytos;

21. Jau mano žiedužėliai
Bažnyčioj sumainyti.

*24

Blažienė

1. Aukštas dangus,
Šviesios žvaigždės
Didelės ir mažos,
Šviesus kelias
Man berneliui } 2 k.
Pas mergelę joti;

2. Šviesus kelias
Man berneliui
Pas mergelę joti, —
Kai nujojau
Pas mergelę,
Dar mergelė miega.

3. — Mergužėle
Lelijėle,
Miegu pakajinga,
Iš kur tavo
Puikūs rūbai,
Juk tu slūžauninkė?

4. — Nesisiūlau
Tau, bernyti,
Jok pas ūkininkę, —
Tuščios josios
Margos skrynios —
Ji ne darbininkė!

*25

Norvilienė, Dabkuvienė

1. Aš pas tėvelį
Tas viens sūnelis
Kaip darže diemedėlis,
Pas tėvelį sūnelis, } 2 k.

2. Aš nusišėriau
Savik žirgelį
Kaip pilką bitinėlį,
Juodbėrėlį žirgelį.

3. O aš nujojau
Į tą kiemelį,
Kur aug mano mergelė,
Kur rūtelių darželis.

4. O išein, išein
Mano mergelė,
Galvelę glostydama,
Vainikėlį pindama.

5. Dar aš n'išgėriau
Pusę stiklelio,
Ir išbandžiau mergelę,
Mergos rankų darbelį.

6. O ir ateina
Sena močiutė
Iš aukštojo svirnelio
Su sidabro rakteliu.

7. — Oi, sudiev, sudiev
Uošvei močiutei,
Jau daugiau nelankysiu,
Uošvele nevadinsiu.

8. — Su ponu dievu,
Mano ženteli, —
Dieve laikyk dukrelę,
Jaučiu kitą žentelį.

9. O kai parjojau
Aš pas tėvelį,
Šauniai barė tėvelis,
Garsiai žvengė žirgelis:

10. — O sūnyt, sūnyt,
Sūnyti mano,
Nebandavok mergelių,
Neužvedžiok žmonelių, —

11. Išbandavoki,
Mano sūneli,
Stainioj bėrą žirgelį,
Savo rankų darbelį.

*26

Dievienė

Var. 36

1. Brolužėli dobilėli,
Šerk man bėrą žirgužėlį, } 2 k.

2. Kai nušersi man žirgelį,
Tai aš josiu pas mergelę.

3. Jojau lauką, jojau antrą
Ir prijojau žalią lanką;

4. Kai prijojau žalią lanką,
Ir nusėdau nuo žirgelio;

5. Kai nusėdau nuo žirgelio,
Pasirėmiau ant balnelio;

6. Pasirėmiau ant balnelio,
Sumislijau sau mislelę:

7. Kai nujosiu pas mergelę,
Ką nunešiu dovanėlių?

8. Išsitraukčiau šviesų kardą,
Pasipiaučiau dobilėlių,

9. Žalios lankos dobilėlių,
Lygios pievos atolėlių.

10. Kai nujojau pas mergelę,
Atsisėdau už stalelio,

11. Atsisėdau už stalelio
Ir padaviau dovanėles:

12. — Mergužėle lelijėle,
Ar priimsi dovanėles?

13. — Bernužėli dobilėli,
Prastos tavo dovanėlės:

14. Žalios lankos dobilėliai,
Lygios pievos atolėliai.

15. — Mergužėle lelijėle,
Aš neturiu sesužėlių,

16. Aš neturiu sesužėlių,
Nėr kam sėti rūtužėlių, —

17. Aš pats tvėriau daržužėlį,
Aš pats sėjau rūtužėles.

18. Sėjau rūtas, sėjau mėtas,
Sėjau žalias levendrėles;

19. Dygsta rūtos, dygsta mėtos,
Dygsta žalios levendrėlės;

20. Linksta rūtos, linksta mėtos,
Linksta žalios levendrėlės,—

21. Pasižiūrėk, mergužėle,
Kaip tos linksta levendrėlės,

22. Taip tu lenksies anytėlės,
Kaip ugnelės kibirkštėlės!

*27

Dabkuvienė

1. Brolyčiai raitojužėliai,
   Jūs mane nekęsdami } 2 k.
   Žvejužiams pažadėjot.

2. Aš velyčiau, velyčiau,
   Antele pavirtusi,
   Po mareles plaukyti.

3. Ateis jauni žvejužėliai,
   Ateis jauni žvejužėliai
   Su naujuoju laiveliu;

4. Sugaus tave žvejužėliai,
   Sugaus tave žvejužėliai
   Su šilkiniu tinkleliu;

5. Įdės tave žvejužėliai,
   Įdės tave žvejužėliai
   Į naująjį laivelį;

6. Parveš tave žvejužėliai,
   Parveš tave žvejužėliai
   Į savo tėviškėlę;

7. Užves tave žvejužėliai,
   Užves tave žvejužėliai
   Už baltojo stalelio;

8. Sodins tave žvejužėliai,
   Sodins tave žvejužėliai
   Į baltąjį suolelį;

9. Užgers tave žvejužėliai,
   Užgers tave žvejužėliai
   Su rinckuoju vyneliu.

28

Pocalė

1. Dar gaideliai negiedojo,
   Dvariškėliai išmiegojo,
   Kelkitės, sūneliai,
   Stov žirgai pabalnoti;

2. Stov žirgeliai pabalnoti,
   Kamanėlėms pažaboti
   Prie naujų žiogrelių,
   Prie rūtų darželio.

3. Kad aš jojau per laukelius,
   Per žaliuosius biržtvynėlius,
   Pamačiau mergeles
   Lankoj šieną grėbiant:

4. Po margąja šniūrelkėle,
   Po žaliuoju vainikėliu, —
   Padorios mergelės
   Tink mano širdelei!

5. — Tu prie manęs nekalbėki,
   Aš už tavęs netekėsiu, —
   Aš turiu geresnį:
   Kalboj lagadnesnį,

6. Po žaliuoju kuntušėliu,
   Po šyvąja kepurėle,
   Ožkytais bateliais
   Su šilkų kutosėliais.

29

Venclovienė

Var. 218

1. Ei, eiki, eiki,
Mano draugalėle, —
Aš kitą rudenužėlį,
Aš kitą rudenėlį.

2. O kai tu išeisi,
Mano draugalėle,
Aprinki man vietužėlę,
Aprinki man vietelę;

3. Aprinki vietelę,
Aprink bernužėlį,
Bandyk berno būdužėlį,
Bandyk berno būdelį.

4. O kai išbandysi
Berno būdužėlį,
Kalbėk ir man žodužėlį,
Kalbėk ir man žodelį.

5. Ei, neiki, neiki,
Mano draugalėle,
Šelmis tavo bernužėlis,
Šelmis tavo bernelis:

6. Šią naktį per naktelę
Žirgas perstovėjo
Pas mano aukštą svirnužėlį,
Pas aukštąjį svirnelį.

*30

Bakšaitienė

1. Kad aš buvau žalnierėlis,
Labai mandras buvau,
Kad aš ėjau per gaselį,
Gaselis dundėjo;

2. Kad aš ėjau per gaselį,
Gaselis dundėjo,
Kur užmyniau akmenėlį,
Ugnužė žėrėjo!

3. Ir sutinku gendrolėlį
Gaseliu ateinant,
Gendrolėlis — puikus ponas,
Jis nieko nesakė.

4. Pasistačiau alutėlį
Juodą bei geltoną,
Aš užgėriau mergužėlę
Baltą bei raudoną:

5. — Sveika, mano mergužėle,
Ar būsi tu mano?
Mergužėle lelijėle,
Tekėki už manęs!

6. — Prieidamas bernužėlis
Mane priviliojo,
Atstodamas bernužėlis
Mane išvainojo:

7. „Baltos kojos ir rankelės —
Tai ne darbininkė,
Balto lyciaus mergužėlė —
Tai ne ūkininkė;

8. Už stalelio sėdėdama,
Pro langelį žiūrėdama,
Bernelius viliojo,
Bernužius viliojo;

9. Jei vardeliu neprišaukė,
Su rankele mojo,
Jei rankele neprimojo,
Žiedeliu viliojo.“

31

Bakšaitienė

Var. 3

1. — Mergyte jaunoji,
Tekėk už manęs,
Pas mane, mergele,
Darbų nedirbsi:

2. Nei grūsi, nei malsi,
Nei rugius piausi,
Už vindo sėdėsi,
Drobeles verpsi, —

3. Pas mane meškutė
Grūdžia ir mala,
Pas mane kačiutė
Šaukštus mazgoja;

4. Pas mane kačiutė
Šaukštus mazgoja,
Pas mane laputė
Aslelę šluoja.

5. — Bernyti jaunasis,
Kodėl nelankai,
Tu mane mergelę
Širdy nelaikai?

6. — Tolimas kelelis,
Žirgelis klysta,
Per puiki mergelė,
Nė nepažįstu.

7. Kasdinčiau stulpelį,
Kad neklaidžiočiau,
Ženklinčiau mergelę,
Kad aš pažinčiau:

8. Ant josios galvelės
Vainiks žaliavo,
Ant baltų rankelių
Žiedai žėrėjo.

*32

Aleksienė

Var. 365

1. Naktį jūrės liūliavo,
Dieną rožės žydėjo,
O mūsų brolelis
Bėram žirge sėdėjo,

2. Bėram žirge sėdėjo,
Su seselėms kalbėjo:
— Kur josi, broleli,
Broleli raitojužėli?

3. — O aš josiu, seselės,
Pas jauną mergelę,
Pas jauną mergelę
Į uošvelės dvaružį.

4. Ir išėjo uošvužė,
Ir užkėlė vartelius:
— Pro šalį, šalelę,
Ženteli prasčiokuži:

5. Maža mano dukružėlė,
Mažas dukros kraitužis, —
Pro šalį, šalelę,
Ženteli prasčiokužį!

6. Naktį jūrės liūliavo,
Dieną rožės žydėjo,
O mūsų brolelis
Bėram žirge sėdėjo,

7. Bėram žirge sėdėjo,
Su seselėms kalbėjo:
— Kur josi, broleli,
Broleli raitojuži?

8. — Aš josiu, seselės,
Pas jauną mergelę,
Pas jauną mergelę
Į uošvelės dvaružį.

9. Ir išėjo uošvužė,
Ir atkėlė vartelius:
— Į kiemą, kiemelį,
Ženteli puikoruži:

10. Didi mano dukružė,
Didis dukros kraitužis, —
Į kiemą, kiemelį,
Ženteli puikoružį!

*33

Teresienė, Juškytė

Var. 168

1. O aš išėjau,
Aš išvandravau
Nuo tėvelio,
Nuo motinėlės. } 2 k.

2. O aš priėjau,
Aš privandravau
Žalią lanką,
Lygias pievas.

3. Toje lankelėj,
Toje žalioje,
Ten mergytė
Šienelį grėbė.

4. Ne taip ji grėbė,
Kaip graudžiai verkė,
Ant grėblelio
Pasiremdama.

5. — Ai, ko tu stovi,
Ko tu negrėbi,
Ko, mergyte,
Taip graudžiai verki?

6. — Ką aš neverksiu,
Ką neraudosiu,
Aš neturiu
Senos močiutės!

7. — Eik šen, mergyte,
Stok prie šalelės,
Būsiv mudu
Draugalėliu:

8. Aš be tėvelio,
Tu be močiutės, —
Abu mudu
Siratėliu.

9. O aš išėjau,
Aš išvandravau
Nuo tėvelio,
Nuo motinėlės.

10. Man negailėjo
Tėvo močiutės,
Tik man gaila
Jauno bernelio.

11. O aš pamačiau
Savo bernelį
Žalioj lankoj
Šienelį piaunant.

12. Ne taip jis piovė,
Kaip graudžiai verkė,
Ant dalgelio
Pasiremdamas.

13. — O ko tu stovi,
Kodėl nepiauni,
Ko, bernyti,
Graudžiai verki?

14. — Ką aš neverksiu,
Ką neraudosiu,
Aš neturiu
Seno tėvelio!

15. — Meski dalgelį
Į žalią lanką,
Duok, bernyti,
Man baltą ranką!

16. Davei rankelę,
Duok ir širdelę, —
Būsiv mudu
Draugalėliu:

17. Tu be tėvelio,
Aš be močiutės, —
Abu mudu
Siratėliu.

*34

Mikštienė, Veličkienė

Var. 115

1. — Padėkdie, mergužėle,
O ką veiki daržužėly? (2 k.)

2. — Rūtytėles beskinanti,
Vainikėlį bepinanti.

3. Kam pririšai žirgužėlį
Prie rūtelių daržužėlio?

4. — Pasakyki, mergužėle,
Ką padarė iškadėlę?

5. — Ir išlaužė tvorynėlius,
Išmyniojo žolynėlius.

6. — Pasakyki, mergužėle,
O ko verti žolynėliai?

7. — Mano verti žolynėliai
Dviejų trijų šimtužėlių.

8. — Pastatyki stalužėlį,
Pavadinki tėvužėlį,
Atskaitysiu šimtužėlius.

9. — Nestatysiu stalužėlio,
Nei vadinsiu tėvužėlio,
Nei skaityki šimtužėlius, —

10. Vesk žirgelį iš stainelės,
Mane jauną už rankelės!

35

Didžpinigaičiukė

Var. 356, 376

1. Šalta žiemelė,
Šalts rudenėlis,
Šalt man vienai gulėti.

2. Parduočiau stakles
Ir plonas drobes,
Samdyčiau artojėlį.

3. O ir išgirdo
Jaunas bernelis,
Stainelėj stovėdamas.

4. — Neparduok staklių,
Nei plonų drobių,
Nesamdyk artojėlio:

5. Jaunai mergelei
Kaip lelijėlei
Aš būsiu artojėlis:

6. Lauką užarsiu,
Šieną nupiausiu,
Prigulsiu prie šalelės.

7. Šalta žiemelė,
Šalts rudenėlis,
Šalt man vienam gulėti.

8. Parduočiau žirgą
Ir kamanėles,
Samdyčiau audėjėlę.

9. O ir išgirdo
Jauna mergelė,
Daržely stovėdama.

10. — Neparduok žirgą,
Nei kamanėles,
Nesamdyk audėjėlės:

11. Jaunam berneliui
Kaip dobilėliui
Aš būsiu audėjėlė:

12. Plonai suverpsiu,
Tankiai išausiu,
Prigulsiu prie šalelės.

*36

Bakšaitienė

Var. 25

1. Tu įsibauski,
Brolau, žirgelį,
Kelužį keliaudamas,
Pas mergužę jodamas,
} 2 k.

2. O kai nujosi
Pas mergužėlę,
Sumudrinki žirgelį,
Pakol atkels vartelius.

3. O ir išėjo
Sena uošvelė,
Ir atkėlė vartelius,
Įleido į dvarelį,

4. O švogerėliai,
Balti broleliai,
Atėmė žirgužėlį,
Įvedė į stainelę,

5. O švogerkėlės,
Jaunos seselės,
Atėmė pirštinėles,
Pilkąją sermėgėlę.

6. — Labs ryts, labs vakars
Uošvei močiutei,
Ar yr namie mergelė,
Tavo jauna dukrelė?

7. — Tavo mergelė,
Mano dukrelė,
Serga labai, negali,
Gul aukštame svirnely.

8. — O švogerkėlės,
Jaunos seselės,
Atduokit pirštinėles,
Pilkąją sermėgėlę,

9. O švogerėliai,
Balti broleliai,
Atduokit žirgelį,
Išveskit iš stainelės.

10. O jau sudievu
Uošvei močiutei,
Jau daugiau nelankysiu,
Uošvele nevadinsiu.

11. — O kaip sau žinai,
Žentai sūneli,
Dievai laikyk dukrelę,
Atjos ir kits žentelis.

12. O kai parjojau
Pas tėvužėlį,
Šauniai barės tėvelis,
Alsiai žvengė žirgelis.

13. — Ei sūnyt, sūnyt
Darbininkėli,
Neužvedžiok žmonelių,
Nebandavok mergelių!

14. Išsibandyki,
Mano sūneli,
Savo kojų žingsnelius,
Baltų rankų darbelius.

*37

Norvilienė, Cvirkienė

Var. 14, 64, 140, 178

1. Abu mudu jaunu,
Abu neženotu,
Josva mudu brolužėliu
Mergų žvalgavoti.

2. O dar neprijojov
Rūkščionių kiemelio,
Svyruoj linkuoj dirsių varpos
Po žirgo kojelių.

3. Kad mudu prijojov
Rūkščionių kiemelį,
Ir pasmirdo dygūs dagiai,
Dygios dilgėlėlės.

4. Išeina močiutė
Iš žąsų tvartelio,
O jos jauna dukružėlė
Iš dagių darželio.

5. Senoji močiutė
Juoda kaip kuoselė,
O jos jauna dukružėlė
Murza kaip varnelė.

6. Išeina mergelė
Iš dagių darželio,
Graži dygi mergužėlė
Kaip dagių kvietkelė.

7. Abu mudu jaunu,
Abu neženotu,
Josva mudu, brolužėli,
Mergų žvalgavoti.

8. Kai jau mes prijojov
Veliuonos laukelių,
Svyruoj linkuoj kviečių varpos
Po žirgo kojelių.

9. O dar neprijojov
Veliuonos miestelio,
Ir pakvipo rūtos mėtos,
Baltos lelijėlės.

10. Išeina močiutė
Iš aukšto svirnelio,
O jos jauna dukrytėlė
Iš rūtų darželio.

11. Senoji močiutė
Balta kaip gulbelė,
O jos jauna dukružėlė
Skaisti kaip roželė.

12. Išeina mergelė
Iš rūtų darželio,
Graži, meili mergužėlė
Kaip rūtų kvietkelė.

*38

Blažienė

Var. 20

1. — Ai geneli, geneli, } 2 k.
Kod nesiženiji? }
— Ką, dievas, ženysiuos,
Kur gulovą gausiu?

2. — Ai geneli, geneli,
Ko nevedi aukštą?
— Vesčiau aukštą, —
Nemazgoja šaukštų, —
Kas bus man iš jos,
Kas man šaukštus išmazgos? } 2 k.

3. — Ai geneli, geneli,
Ko nevedi juodą?
— Vesčiau juodą, —
Nemazgoja puodų, —
Kas bus man iš jos,
Kas man puodus išmazgos?

4. — Ai geneli, geneli,
Ko nevedi Oną?
— Vesčiau Oną, —
Iš giminės ponų, —
Kas bus man iš jos?
Aš veliju be pačios!

5. — Ai geneli, geneli,
Ko nevedi Gendrę?
— Vesčiau Gendrūtą,
Ale labai drūta, —
Kas bus man iš jos,
Kas ją drūtą vajavos?

6. — Ai geneli, geneli,
Ko nevedi Ievą?
— Vesčiau Ievą, —
Įšoks į pievą, —
Kas bus man iš jos,
Kas ją pievoj suieškos?

7. — Ai geneli, geneli,
Ko nevedi Barbę?
— Vesčiau Barborą, —
Neperlip per tvorą, —
Kas ją bekilnos?
Aš velij be pačios!

8. — Ai geneli, geneli,
Ko nevedi Agę?
— Vesčiau Agę, —
Kelinių neima, —
Kas bus man iš jos,
Kas man kelnes išvolios?

9. — Ai geneli, geneli,
Ko nevedi Magrę?
— Vesčiau Magrietą, —
Sunki kaip karieta, —
Kas ją bevadžios?
Aš velij be pačios!

10. — Ai geneli, geneli,
Ko nevedi Aldę?
— Vesčiau Aldoną, —
Jos kojoje rona, —
Kas ją benešios?
Aš velij be pačios!

11. — Ai geneli, geneli,
Ko nevedi Elzę?
— Vesčiau Elzę, —
Kur patale telžia, —
Kas bus man iš jos?
Aš velij be pačios!

12. — Ai geneli, geneli,
Ko nevedi Uršę?
— Vesčiau Uršulę, —
Ji lenda už šulo, —
Kas bus man iš jos,
Kas už šulo suieškos?

13. — Ai geneli, geneli,
Ko nevedi Kotryną?
— Vesčiau Kotryną, —
Bėgioj po karklyną, —
Kas ją begainios?
Aš veliju be pačios!

39

Mikštienė

1. Ai tu, rože raudonoji,
Pasigesi manęs:
Įšoks ožka su ožiukais,
Nuės tavo žalius lapus, — } 2 k.
Gedėsi tu manęs.

2. Ai tu, rūta, tu žalioji,
Pasigesi manęs:
Įlėks višta su viščiukais,
Iškas tavo visas šaknis, —
Gedėsi tu manęs.

3. Ai močiute tu senoji,
Pasigesi manęs:
Kai įeisi į kamarą,
Kur dukrelė girnas malė, —
Gedėsi tu manęs.

4. Ai močiute tu senoji,
Pasigesi manęs:
Kai įeisi į seklyčią,
Kur stovėjo aštuonnyčiai,
Kai nerasi savo dukros, —
Tai mane gedėsi.

5. Ir kaimynai kavalieriai
Pasigesit manęs:
Kai nueisit į svirnelį,
Kur yr saldi arielkėlė, —
Čia mane nerasit.

*40

Juškytė

Var. 12, 82, 207

1. Ai tu, seni senutėli,
Tu manim dabojais,
Po kailinių skrandutėle
Pas mane atjojai.

2. Per laukelį atjodamas,
Degutu smirdėjai,
Už stalelio sėdėdamas,
Dageliu žydėjai.

3. Tą vietelę, kur sėdėjai,
Kaišena iškaišiu,
Tą stuopelę, katra gėrei,
Pelenais iššveisiu,

4. Tuos takelius, kur vaikščiojai,
Šiaudais išdeginsiu,
Aklas kuinas kur stovėjo,
Sąšlavyną pilsiu,

5. Per vartelius išleisdama,
Šunims užpiudysiu,
Per laukelį lydėdama,
Vis mūšį darysiu;

6. Per laukelį lydėdama,
Vis mūšį darysiu,
Tuos žodelius, ką kalbėjai,
Po kojų paminsiu.

7. Ai bernuži bernužėli,
Tu manim dabojais,
Po aukseliu sidabrėliu
Pas mane atjojai.

8. Per laukelį atjodamas,
Diemedžiu kvepėjai,
Už stalelio sėdėdamas,
Pinavija žydėjai.

9. Tą vietelę, kur sėdėjai,
Lelija rėdysiu,
Tą stuopelę, katra gėrei,
Skrynioj pakavosiu,

10. Tuos takelius, kur vaikščiojai,
Meirūnais barstysiu,
Bėras žirgas kur stovėjo,
Ten rūteles sėsiu,

11. Per vartelius išleisdama,
Graudžiai apsiverksiu,
Per laukelį lydėdama,
Vis dainas dainuosiu;

12. Per laukelį lydėdama,
Vis dainas dainuosiu,
Tuos žodelius, ką kalbėjai,
Širdelėj turėsiu.

*41

Staniulytė

Var. 71

1. Ai, žalioj, žalioj,
Žalioj lankelėj
Žyd balti dobilėliai. } 2 k.

2. O ganė, ganė
Jauna mergelė
Du tris šėmus jautelius.

3. O atjoj, atjoj
Jaunas bernelis,
Iš kiemo draugalėlis.

4. — O padėk dievas,
Jauna mergele,
Jautelių piemenėle!

5. Ar dar tu sveika,
Ar dievas laiko,
Mano jauna mergele?

6. — Tai dar aš sveika,
Tai dievas laiko,
Mano jaunas berneli.

7. Bernyti mano,
Jaunasis mano,
Kodėl mane nelankai?

8. Ar nežinojai,
Mano berneli,
Katram kieme augau?

9. Aš pas tėvelį,
Pas motinėlę,
Tarp jaunųjų brolelių.

10. — Kad ir žinojau,
Ale nejojau,
Nei dariau vieškelėlio.

42

Baltrušaičiukė

Var. 242

1. — Algute merga,
A tu, Alga merga,
Ką dingoji, ką dūmoji,
Kokių svečių lauki?

2. — Vieno piršliuko,
Antro dieveriuko,
O šio trečio, bernužėlio,
Su rūtų kvietkele.

3. — Algute merga,
A tu, Alga merga,
Kur paguldei tuos svetukus,
Kad mane nebuvo?

4. — Piršlį ant suolo,
Dieverį po suolu,
O šį trečiąjį, bernužėlį,
Margoje lovelėj.

5. — Algute merga,
A tu, Alga merga,
Kuo užklojai tuos svetukus,
Kad mane nebuvo?

6. — Piršlį žakioku,
Dieverį maišioku,
O šį trečiąjį, bernužėlį,
Margais patalėliais.

7. — Algute merga,
A tu, Alga merga,
Kuo vaišinai tuos svetukus,
Kad mane nebuvo?

8. — Piršlį antiena,
Dieverį žąsiena,
O šį trečiąjį, bernužėlį,
Margaisiais paukšteliais.

9. — Algute merga,
A tu, Alga merga,
Kuo pagirdei tuos svetukus,
Kad mane nebuvo?

10. — Piršlį aluku,
Dieverį miduku,
O šį trečiąjį, bernužėlį,
Saldžia arielkėle.

*43

Blažienė

Var. 418

1. Aš prašiau meldžiau
Savo tėvelio,
Neduok mane, tėveli,
Į pagirių kiemelį:
Aukšti kalneliai, prasti rugeliai,
Po kalnu vis rūdynėliai.

2. Aš prašiau meldžiau
Savo tėvelio,
Tai duok mane, tėveli,
Į palaukių kiemelį:
Žemi laukeliai, geri rugeliai,
Po kalnu vis serbentėliai.

*44

Bakšaitienė

1. Aš išleidau brolužėlį,
Aš išleidau dobilėlį
Į svetimą šalužėlę
Pas jaunąją mergužėlę.

2. Parjoj mano brolužėlis,
Parjoj mano dobilėlis,
Labai graudžiai verkdamas
Ir žirgužį bausdamas.

3. — O ko verki, brolužėli,
O kam baudi žirgužėlį:
Ar nemėgai mergužėlės,
Ar mergos giminėlės?

4. — Maža mano mergužėlė,
Pasenusi uošvužėlė:
Nesitaiso staklužėlių,
N'įsirėdo drobelių.

5. Aš išleidau brolužėlį,
Aš išleidau dobilėlį
Į svetimą šalužėlę
Pas jaunąją mergužėlę.

6. Parjoj mano brolužėlis,
Parjoj mano dobilėlis,
Tai gražiai dainuodamas,
Žirgelį mudrindamas.

7. — Ko dainuoji, brolužėli,
Kam mudrini žirgužėlį:
Ar į širdį mergužėlė
Ir mergos motinėlė?

8. — Tai į širdį mergužėlė
Ir mergos motinėlė:
Įsitaiso staklužėles,
Įsirėdo drobeles.

*45

Daškauskienė

Var. 329

1. Ei, mudvi, mudvi,
Mudvi dvi seseli
Ginsiv šėmus jautužėlius,
Ginsiv šėmus jautelius.

2. Mudvi ganydamos,
Gražiai dainuodamos,
Sudūmojov dūmužėlę,
Kokiam bernužiui teksiv:

3. O ar lenkaičiui,
Ar bajoraičiui,
Ar šiam šelmiui bernužėliui,
Laukelių artojėliui?

4. O ne lenkaičiui,
Nei bajoraičiui,
Nei šiam šelmiui bernužėliui,
Laukelių artojėliui:

5. O jis neturėjo
Nei pievos, nei dirvos,
Nei ant lauko rugužėlių,
Nei ant lauko rugelių,

6. Tik jis teturėjo
Jūres maružėles,
Pamaryje ugnužėlę,
Pamaryje ugnelę.

7. Ugnis be vanduo,
Ir jis ne piemuo, —
Marelių pervazninkėlis,
Marelių pervazninkas.

46

Dievienė

Var. 74, 85, 299

1. — Ką beveikiąs, bernužėli,
Ką beveikiąs, dobilėli,
Aukso žiedelį bekaldinąs
Ir mano vardelį bemušdinąs!

2. Nekaldinki žiedužėlio,
Nemušdinki vardužėlio:
Neisiu už tavęs, netekėsiu,
Nei aukso žiedelio nedėvėsiu;

3. O aš gausiu dar geresnį
Ir už tave bagotesnį:
Šimtų šimteliai yr įduoti,
O tavo jau seniai pragirtuoti.

4. — Tai netiesa, mergužėle,
Neviernieji žodužėliai:
O jau daugiau, daugiau aš negersiu,
Nei karčemos duružių neversiu.

5. — Tai netiesa, bernužėli,
Neviernieji žodužėliai:
Kaip tu gėrei — gėręs ir girtuosi
Ir nuo galvos kepurę parduosi!

47

Jarošaitė

1. — Močiute mano,
Senoji mano,
Ar leisi, ar duosi
Savo jauną dukrelę?

2. — O kad ir leisiu,
O kad ir duosiu,
Pati dukrelė neina,
Pati jaunoji neina.

3. — Ei mergyte, mergyte,
Jauna mergyte,
Kodėl už manęs neini,
Kodėl mane nenori:

4. Ar aš ne baltas,
Ar ne raudonas,
Ar ne skaistūs veideliai,
Ar ne meilūs žodeliai?

5. — Kad tu ir baltas,
Kad ir raudonas,
Kad ir skaistūs veideliai,
Ale rūsti širdelė.

6. — Kybo svirnely
Trys kančiukėliai:
Vienas baltų linelių,
Antras žalių šilkelių,

7. O šis trečiasis,
Šis kančiukėlis,
Šešių šimtų vielelių —
Vis dėl mano mergelės!

48

Dievienė

1. Noriu miego čiūčiulėlio,
Neturiu kur gulti,
Jaučiu kieme mergužėlę,
Neturiu ką siųsti.

2. Siųsčiau tarną ir tarnelį, —
Ką mergužė veikia?
Skina pina vainikėlį
Žaliųjų rūtelių.

3. Ji skindama dabindama
Su vainiku kalba:
— Vainikėli žalių rūtų,
Kur aš tave dėsiu?

4. Ar aš tave į ugnelę,
O ar ant galvelės?
Kai tu žalias ugny degsi,
Aš jauna beverksiu;

5. Kai tu žalias ugny degsi,
Aš jauna beverksiu,
Kai uždėsiu ant galvelės,
Žalias bežaliuosi;

6. Kai uždėsiu ant galvelės,
Žalias bežaliuosi,
Kai tu žalias bežaliuosi,
Jauna bedainuosiu!

49

Bakšaitienė

1. Ei, šalo, šalo
Ir pašalnojo
Darže žalios rūtužėlės,
Darže žalios rūtužės; } 2 k.

2. Darže rūtužėlės,
Sode obelėlė,
Lauko gale liepužėlė,
Lauko gale liepužė.

3. Ei, užaugs, užaugs
Mano brolužėliai,
Pakirs žalią liepužėlę,
Pakirs žalią liepužę;

4. Ei, pakirs, pakirs
Žalią liepužėlę,
Išskels baltas lentužėles,
Išskels baltas lentužes;

5. Ei, išskels, išskels
Baltas lentužėles,
Dirbdins naujas stakluželes,
Dirbdins naujas stakluzes;

6. Ei, dirbdins, dirbdins
Naujas stakluželes,
Rėdys plonas drobužėles,
Rėdys plonas drobužes;

7. Ei, rėdys, rėdys
Plonas drobužėles,
Sodins jauną audėjėlę,
Sodins jauną audėją.

8. Ei, niekur nėra
Tokių mergužėlių
Kaip Gystėnų kiemužėly,
Kaip Gystėnų kiemužy:

9. Gystėnų kiemely
Jaunos mergužėlės
Vis jaunos audėjužėlės,
Vis jaunos audėjužės.

10. O kad jos audė
Plonas drobužėles
Su lendriniu skietužėliu,
Su lendriniu skietužiu,

11. Staklės dunzgėjo,
Drobės skambėjo,
Audėjėlės dainavo,
Audėjužės dainavo.

12. Ei, atein, atein
Bernų pulkužėlis
Per lygųjį laukužėlį,
Per lygųjį laukužį.

13. Ei, kuris, katras
Būsit, bernužėliai,
Kurs šoks pro naujas stakleles,
Kurs šoks pro naujas stakles;

14. Pro naujas stakleles,
Pro plonas drobeles,
Pro jaunas audėjužėles,
Pro jaunas audėjužes?

15. Ei, užklius, užklius
Tavo pentinėliai
Už naujųjų stakluželių,
Už naujųjų staklužių,

16. Už naujų staklelių,
Už plonų drobelių, —
Nuimsiu kepuružėlę,
Nuimsiu kepuružę.

50

Gvildienė

Var. 76

1. O kad aš ganiau
Šile pilkas avužėles,
O ir atjojo
Iš pilies dvarūnėlis.

2. — O tu, ponaiti,
Tu puikus bajoružėli,
Nepabaidyki
Mano pilkas aveles!

3. Kai pabaidysi
Mano pilkas avužėles,
Brolelis atims
Tavo bėrą žirgelį!

4. — O kad jis atims
Mano bėrą žirgelį,
O aš atimsiu
Avelių piemenėlę!

5. O kada buvai
Avelių piemenužėlė,
Jau dabar būsi
Mano jauna mergelė;

6. O kada ganei
Šile pilkas avužėles,
Dabar ganysi
Mano dvaro povelius;

7. Kada nešiojai
Žalio beržo rykštelę,
Dabar nešiosi
Margo dvaro raktelius;

8. Kada dėvėjai
Pilkąją sermėgužėlę,
Dabar dėvėsi
Žalių šilkų sukneles;

9. Kada vaikščiojai
Po aukštuosius kalnužėlius,
Dabar vaikščiosi
Po margąjį dvarelį;

10. Kada gulėjai
Šilely ant kupstelio,
Dabar gulėsi
Po margom perynėlėm.

51

Staniulytė

Var. 62, 84

1. — O kur tu buvai,
Bernyti mano,
Kur taip ilgai užtrukai? (2 k.)

2. — Giružėj buvau,
Medužius kirtau,
Tris sienužes išvežiau.

3. O man bevežant
Ketvirtą sienelę,
Atėjo girios valdonužis,
Atėmė žirgužėlius.

4. O duočiau šimtą,
O ir pusantro,
Kad atimčiau žirgužius
Aš savo juodbėrėlius.

5. — O nereik šimto,
Anei pusantro, —
Žadėk savo dukružę.

6. — Neduosiu šimto,
Neimsiu žirgo,
Nežadėsiu dukružėlės
Už šelmio bernužėlio!

7. — O kad tu turi
Taip mandrą dukrelę,
Įkalk kieme kuolužį,
Paleisk ant lenciūgužio!

8. Ten ėjo pėsti,
Ten jojo raiti,
Ten važiavo važiuoti,

9. Didžiai dyvijos,
Kas tik girdėjo:
Kieno ta dukružėlė,
Paleista ant lenciūgužio?

10. Sidabro kuolas,
Aukso lenciūgas, —
Bajoružio dukružėlė,
Bajoružio dukružė.

*52

Dabkuvienė

Var. 386

1. Sėjau rūtelių
Tris devynias saujeles, } 2 k.

2. Iš tų devynių
Nė diegužis nedygo,

3. O ir išdygo
Žalias ąžuolėlis,

4. Tas ąžuolėlis
Su devynioms šakelėms,

5. O ir išdygo
Žaliam rūtų daržely.

6. — Pasižiūrėki,
Mano jaunas berneli,

7. Į tą žaliąjį
Mano rūtų darželį.

8. Atvesk, berneli,
Savo bėrą žirgelį,

9. Pririšk žirgelį
Prie žalio ąžuolėlio!

10. — Ei, dreba, dreba
Mano bėras žirgelis, —

11. Pasižiūrėki,
Mano jauna mergele:

12. Taip tu drebėsi,
Kai mano rankoj būsi!

13. — Tu nesirūpink,
Mano jaunas berneli, —

14. Bus dieverėliams
Lig žemei rankšluostėliai,

15. Bus mošytėlėms
Lig žemei stuomenėliai.

53

Didžpinigaičiukė

1. Susirinko
Baudžiauninkai
Karčemužėj gerti.

2. — Gerkit, gerkit,
Mieli broliai,
Kuo užsimokėsit?

3. — Jūros marios
Nežvejotos,
Pelnai nepelnyti!

4. Siuntė mane
Motinėlė
Žuvelių žvejoti.

5. Dar aš mažas,
Nedidelis, —
Gilus vandenėlis.

6. Dar tinklelio
Neužtiesiau,
Dar kraštelio
Nepriplaukiau, —
Pamačiau mergelę.

7. Aš mergelei
Labą dieną, —
Ji man nė žodelio!

8. Aš mergelei
Kepurėlę kėliau, —
Ji man nė vainiko!

9. — Ei mergele
Lelijėle,
Kuo taip didžiuojiesi:

10. Jei tėvelio
Didžiu turtu, —
Rasi mano būsi,

11. O jei savo
Išmonėle, —
Lik sveika, mergele!

54

Sadauskienė

1. Susijojo trys berneliai
Pas tą vieną mergužėlę. (2 k.)

2. — Duok, močiute, alaus, midaus,
Neduok, močiute, vainikėlio.

3. — Eik, dukrele, į darželį,
Skink rūtelių garbinėlių,

4. Skink rūtelių garbinėlių,
Levendrėlių viršūnėles.

5. Kad atlėktų gulbinėlis,
Aš paduosiu vainikėlį,

6. Aš paduosiu vainikėlį,
Kad nuneštų į tą dvarą,

7. Kad nuneštų į tą dvarą,
Kur močiutės daug dukrelių,

8. Kur močiutės daug dukrelių,
Brolužėlių daug seselių.

9. Apsiskyrė viens bernelis
Kur jauniausią mergužėlę,

10. Kur jauniausią, kur slauniausią,
Kur močiutės mylimiausią,

11. Kur močiutės mylimiausią,
Seno tėvo yr klausiausia!

55

Samuolienė

1. Už jūrelių, už marelių
Nulijo, nusnigo,
Su jaunuoju bernužėliu
Bekalbant, bešnekant.

2. Mergužėle lelijėle,
Nesiduok perkalbėt,
Neduok žiedo nei vainiko,
Nei meilių žodelių.

3. Duok alučio, duok midučio,
Tegu jos, nenakvos,
Per du lauku, per tris laukus
Palydėk, nekalbėk!

56

Dabkuvienė

1. Vai, žinau, žinau,
Ale nesakau:
Ten aug mano mergužėlė,
Kur rūtelių darželis.

2. — Labs ryts, labs vakars
Uošvei motinėlei!
Ar leisi man dukružėlę
Šį mielą rudenėlį?

3. — Ženteli, ne, ne,
Jaunasis, ne, ne!
Dar neleisiu dukružėlės
Šį mielą rudenėlį:

4. Dar neparnešiojo,
Dar nepardėvėjo
Šių šilkinių kaspinėlių,
Aukselio žiedužėlio.

5. — Močiute, leisk, leisk,
Senoji, leisk, leisk!
Negražu nuo kaimynėlių
Man ilgai mergaujančiai.

6. — Dukrele mano,
Jaunoji mano,
O kas tau pagėrėjo,
O kas tau pagražėjo?

7. — Tai man pagėrėjo,
Tai man pagražėjo
Šis jaunasis bernužėlis,
Bernelio tėviškėlė:

8. O kai jis arė
Lygius laukelius,
Būbau šėmi jautužėliai,
Linksta lygūs laukeliai!

*57

Sopytė

1. Vakar vakarėlį
Vandeny mirgėjo, —
Ai, ten girdė du broleliu
Bėruosius žirgelius.

2. Žirgužėli mano,
Juodbėrėli mano,
Taisyk kojas į kelelį,
Josiu pas mergelę.

3. O dar nenujojau
Į pusę kelelio,
Ir palinko žalia rūta
Žirgui po kojelių.

4. O dar nenujojau
Ik žaliai girelei,
Jau sučiulbo raibi paukščiai,
Sužvingo žirgeliai.

5. O dar nenujojau
Ik uošvės laukelio,
Jau pragydo raibi gaidžiai,
Sužvingo žirgeliai.

6. O dar neprijojau
Uošvelės dvarelį,
Jau sulojo margi kurtai,
Sužvingo žirgeliai.

7. O dar neprijojau
Uošvelės vartelių,
Išein, išein uošvužėlė,
Sena motinėlė;

8. Išeina uošvelė,
Sena motinėlė,
Ėmė mane už rankelių,
Sodin nuo žirgelio,

9. Sodin nuo žirgelio,
Veda į svirnelį,
Veda mane į svirnelį,
Sodin už stalelio.

10. Už stalelio sėdėjau,
Per langą žiūrėjau, —
Žvengia mano žirgužėlis,
Ant dvaro stovėdams.

11. — Laigonėliai mano,
Dobilėliai mano,
Kad priėmėt mane jauną,
Priimkit ir žirgelį.

12. Veskit žirgelį
Į naują stainelę,
Duokit žirgui abrakėlio,
Čysto vandenėlio.

13. — Mergužėle mano,
Lelijėle mano,
O kodėl tu, mergužėle,
Šnaira pažiūrėjai?

14. — Bernužėli mano,
Dobilėli mano,
Tai iš meilės malonėlės
Šnaira pažiūrėjau.

15. — Mergužėle mano,
Lelijėle mano,
Velug tavo puikių rūbų
Nors prie vinčiaus stočiau;

16. Velug puikių rūbų
Nors prie vinčiaus stočiau,
Velug tavo išmonėlės,
Paspiovęs išjočiau.

58

Bakšaitienė

1. Berželį lenkiau,
Raselę braukiau,
Prausiau baltai burnelę, } 2 k.

2. Prausiau baltai burnelę,
Kad įtikčiau mergelei.
O aš n'įtikau
Jaunai mergužėlei, —
Baudžiau bėrą žirgelį.

3. Kad jojau per girelę,
Per žalią pušynėlį,
O aš sutikau
Jauną mergužėlę
Ant lygaus vieškelėlio.

4. — Traukis, mano mergele,
Į šalį vieškelėlio:
Aš tave šausiu
Iš muškietužėlės
Per žalią volungėlę.

5. — Nesitrauksiu, berneli,
Į šalį vieškelėlio,
O tu, bernužėli,
Šelmi naružėli,
Nepadirgei plintelės!

6. Kad jojau per laukelį,
Per žalią pūdymėlį,
O aš pamačiau
Sode obelėlę, —
Raudoni obuolėliai.

7. Vaikščioj mano mergelė
Po vyšnelių sodelį,
O tos mergužėlės
Puikūs rūbužėliai,
Maža jos nuojėgėlė.

8. Kad jojau ūlyčėlėms,
Lygiosioms prievartėlėms,
O aš pamačiau
Jauną mergužėlę
Žaliam rūtų daržely.

9. Vaikščioj jauna mergelė
Po rūtų darželį, —
O tos mergužėlės
Prasti rūbužėliai,
Didi jos išmonėlė.

*59

Dabkuvienė

1. Saulelė leidos,
Vakars netoli,
Česas broleliams
Namučio joti. } 2 k.

2. Jokit, broleliai,
Vienu keleliu,
Vienu keleliu
Didžiu pulkeliu;

3. O kai prijosit
Žalią lankelę,
Pasiganykit
Bėrus žirgelius;

4. O kai prijosit
Sraunų upelį,
Pasigirdykit
Bėrus žirgelius;

5. O kai prijosit
Žalią girelę,
Šauniai šokdinkit
Bėrus žirgelius;

6. O kai prijosit
Uošvės dvarelį,
Susistabdykit
Bėrus žirgelius.

7. — O išeik, išeik,
Sena močiute,
O atkelk, atkelk
Vario vartelius.

8. O ir išeina
Sena močiutė,
O ir atkėlė
Vario vartelius.

9. — O dar neleisiu
Savo dukrelės,
O dar neaudė
Plonų drobelių.

10. O galit grįžti,
Mano ženteliai,
O jau nepriimsiu
Čionai nakvoti.

11. Išein mergelė
Iš margo dvaro,
Iš margo dvaro,
Graudžiai verkdama;

12. Iš margo dvaro,
Graudžiai verkdama,
Savo brolelio
Nesulaukdama.

13. — Ei, cit, neverki,
Mano mergele,
Antai atjoja
Didis pulkelis;

14. Antai atjoja
Didis pulkelis,
Tame pulkely
Tavo brolelis.

15. Ne dievai duoki
Laimužei lemti,
Per du dvareliu
Bernužiui augti:

16. Aš nepaspėsiu
Žlugtelio skalbti
Ir kas dienelę
Balta vaikščioti.

17. Tai dievai duoki
Laimužei lemti,
Per du laukeliu
Bernužiui augti:

18. Tai aš paspėsiu
Žlugtelį skalbti
Ir kas dienelę
Balta vaikščioti.

60

Kazakauskienė

1. Ei, šėriau, šėriau
Juodbėrį žirgelį,
Ei, šveičiau, šveičiau
Aukso pentinėlius:
Laukiau jaunos mergelės.

2. Prijojau prie vartų, —
Vartai užkelti,
Prijojau prie lango, —
Langai užverti.
— Išeik, mano mergele!

3. Ei, išeik, išeik,
Mano mergužėle,
Ei, atkelk, atkelk
Vario vartužius,
Įleisk mane į dvarą,

4. Ei, sveikink, sveikink,
Mane, mergužėle!
Sušilo žirgužėlis
Po manim jaunu,
Ir aš patsai nelinksmas.

5. — Ei šelmi, šelmi,
Šelmi bernužėli,
Per lauką jojai
Vis dainuodamas,
Žirgelį mudrindamas!

6. — Ei, nevieryki,
Mano mergužėle,
Vis tąsias kalbeles
Mink po kojužių,
Į juodą purvynėlį!

7. Ei mergyt, mergyt,
Mergyte mano,
Pramanė žmoneliai
Tave sergančią:
Vainikėlis pavyto.

8. — Ei, nevieryki,
Mano bernužėli,
Vis tąsias kalbeles
Mink po kojužių,
Į juodą purvynėlį!

*61

Gotautienė

1. Gieda gaidužiai,
Giedos ir antri,
Žvengia bėri žirgužėliai
Prie rūtelių darželio.

2. O kad išaušty
Balta aušružėlė,
Kad užtekėty
Šviesi saulužėlė,
Aš eičiau į lankužėlę
Žalio šienelio piauti.

3. O man bepiaunant
Lankoj šienužį,
Man bešvytuojant
Naują dalgužį,
Aš pamačiau mergužėlę
Vieškelužiu ateinant.

4. — Eik šen, mergužėle,
Artyn pas mane,
Balta lelijėle,
Artyn pas mane:
Kalbėsiva žodužėlį,
Žodelį kuo meiliausią.

5. — Neeisiu, bernužėli,
Artyn pas tave,
Baltas dobilėli,
Artyn pas tave:
Nubars mane motinėlė,
Taip ilgai nepareinant.

6. Močiutė barė,
Broleliai tarė,
Seselė graudžiai verkė,
Jaunoji graudžiai verkė.

7. — Bernužėli mano,
Dobilėli mano,
Kalba mudu žmonužėliai,
Bet neviernais žodeliais.

8. — Kad įmanyčiau,
Savo mergužę,
Kad įmanyčiau,
Savo leliją
Iš kelio sugrąžinčiau,
Už stalo pasodinčiau.

9. Sėdi mergužė
Už balto stalo,
Sėdi lelija
Už balto stalo, —
Jos raudoni veidužėliai,
Jos geltonos kaselės.

*62

Kazakauskienė

Var. 51, 84

1. — O kur tu buvai,
Mano bernužėli,
Kur taip ilgai užtrukai? (2 k.)

2. — Giružėj buvau,
Medužius kirtau,
Tris sienužes surenčiau,

3. O ir surenčiau
Tris naujas sieneles,
Juodbėružiais parvežiau.

4. O ir atėjo
Girios sergėjėliai,
Iškinkė juodbėružėlius,
Iškinkė juodbėružius.

5. — O duočiau šimtą,
O ir pusantro,
Atvaduočiau žirgužėlius,
Atvaduočiau žirgužius.

6. — Nenoriu šimto,
O nei pusantro, —
Žadėk savo dukružėlę,
Žadėk savo dukružę.

7. — O tai neduosiu,
O tai neleisiu
Palaidnukui bernužėliui,
Palaidnukui bernužiui.

8. — O kad tu turi
Tą mandrą dukrelę,
Įkalk kieme kuolužėlį,
Įkalk kieme kuoluži,

9. O įkalk, įkalk
Kieme kuolužėlį,
Paleisk ant lenciūgužėlio,
Paleisk ant lenciūgužio:

10. Ten važiuos ponai,
O ir bajorai,
Matys tavo dukružėlę,
Matys tavo dukružę,

11. Ei, matys, matys
Tavo dukružėlę
Kieme ant lenciūgužėlio,
Kieme ant lenciūgužio:

12. Sidabro kuolai,
Aukso lenciūgai, —
Bagotužio dukružėlė,
Bagotužio dukrelė.

63

Makarienė

1. Žali žolynėliai,
Balti dobilėliai, —
Viešu keliu ponai joja,
Vieškeliu — bajorai.

2. Ne vieni ponai,
Ne vieni bajorai:
Joja mano sūnelis drauge,
Sakalėlis drauge keliauja.

3. [1] — Užjok, sūneli,
Nors pas tėvelį,
Sustok, sustok, mano sūneli,
Sustabdyki vaisko pulkelį,
Sustabdyki bėrą žirgelį!

4. — Nei aš pats josiu,
Nei pulkelį leisiu, —
Žvengia mano bėras žirgelis
Šio didžiojo vaisko pulkelio.

5. Žali ... *(kaip aukščiau. Toliau lyruok taip:* „Užjok pas motušę, — brolį, — sesutę, — mergelę“ *ir taip baik:)*

6. — Užjok, berneli,
Pas savo mergelę,
Sustok, sustok, mano berneli,
Sustabdyki vaisko pulkelį, —
Ar negaila manęs mergelės,
Ar negaila aukso žiedelio?

7. — Tai gaila stovėti,
Su tavim kalbėti, —
Sustos mano bėras žirgelis,
Sustabdysiu visą pulkelį!

---

[1] Sustok, sūneli,
Stabdyk pulkelį,
Užjok, užjok, sūneli mano,
Nors pas savo seną tėvelį!

8. — Bernužėli mano,
Dobilėli mano,
Pagailėjai aukso žiedelio
Ir rūtelių vainikužėlio, —
Priimk mane jauną mergelę
Į šį didį vaisko pulkelį.

9. — Mergužėle mano,
Lelijėle mano,
Priėmiau tau aukso žiedelį
Ir rūtelių vainikužėlį, —
Nepriimsiu tave mergelės:
Nedaturės žirgužėlis.

*64

Didžpinigaičiukė

Var. 14, 37, 140, 178

1. Abu mudu broliu, } 2 k.
Abu mudu tokiu, }
Abu mudu skaistaveidžiu,
Juodbėri žirgeliai,

2. Plieno padkavėlės,
Šilkų kamanėlės,
Vieno plieno padkavėlės,
Šilkų kamanėlės.

3. Josiva, brolyti,
Pas Klangių mergeles,
Josiv, josiv, brolužėli,
Pas Klangių mergeles.

4. Per laukelį jojau,
Laukelis dunzgėjo,
Kur užmyniau akmenėlį,
Ugnelė žėrėjo.

5. Per lauką jojau,
Keliu nepajojau:
Sviro linko dirsios varpos,
Žirgams kojas blaškė.

6. Prijojau kiemelį,
Uošvelės dvarelį,
Vario vartai uždaryti,
Sargai sustatyti.

7. Išeina uošvelė
Juoda kaip kuoselė,
O jos miela dukružėlė
Juoda kaip varnelė.

8. Josiva, broleli,
Pas Veliuonos mergas,
Josiv, josiv, brolužėli,
Pas Veliuonos mergas.

9. Per laukelį jojau,
Laukelis dunzgėjo,
Kur užmyniau akmenėlį,
Ugnelė žėrėjo.

10. Per lauką jojau,
Keliu nepajojau:
Sviro linko kviečių varpos,
Žirgams kojas blaškė.

11. Prijojau kiemelį,
Uošvelės dvarelį,
Vario vartai užrakinti,
Sargai pastatyti.

12. Išeina uošvelė,
Sena motinėlė,
O jos miela dukružėlė
Balta kaip gulbelė.

13. — Prašau, ženteli,
Sėski nuo žirgelio! —
Sodin mane nuo žirgelio,
Veda į seklyčią,

14. Veda į seklyčią,
Sodin už stalelio,
Sodin mane už stalelio
Su jauna dukrele.

15. Už stalo sėdėjau,
Alų midų gėriau, —
Kad pažiūriu pro langelį,
Žirgas ant dvarelio,

16. Žirgas ant dvarelio,
Ant margo dvarelio,
Sniegti, lyja, rasa krinta
Ant mano žirgelio.

17. Laigonėliai mano,
Jūs jauni broleliai,
Kad priėmėt mane jauną,
Priimkit ir žirgelį.

18. Veskite žirgelį
Į naują stainelę,
Duokit žirgui abrakėlio,
Čysto vandenėlio.

19. Užtekėk, saulele,
Papūski, vėjeli,
Nušildyki nuvėdinki
Nuo žirgo raselę.

65

Didžpinigaičiukė

Var. 2

1. Aš prašiau dievo
Per visą dieną
Ūkanoto rytelio,
Migloto vakarėlio,

2. Kad nematytų
Senas tėvelis
Pas mergužę išjojant,
Nuo mergužės parjojant.

3. Matyt nematė,
Praste suprato
Ant juodbėrio žirgelio,
Ant tymelio balnelio.

4. — Sūnyti mano,
Jaunasis mano,
Kodėl rasots žirgelis,
Miglots tymo balnelis?

5. — Tėveli mano,
Senasis mano,
Lankiau kalne rugelius
Ir geltonus kvietelius.

6. — Netiesa, sūneli,
Nevierni žodeliai:
Lankei jauną mergelę
Ir jos žalią rūtelę!

7. — Graži žiūrėti
Meili kalbėti, —
Dievas žino būdelį,
Mergelės išmonėlę.

66

Kazakauskienė

Var. 222, 234

1. — Dukryte mano,
Jaunoji mano,
Kelki anksti rytelį,
Gaideliams negiedojus.

2. — Močiute mano,
Senoji mano,
Kokį darbelį dirbsiu,
Taip anksti atsikėlus?

3. — Dukryte mano,
Jaunoji mano,
Eik į jūres mareles
Baltai burnelę prausti;

4. Tu nusiprauski
Baltai burnelę,
Sėsk į naujas stakleles,
Auski plonas drobeles.

5. O man beprausiant
Baltai burnelę,
Ir atplaukė laivelis,
Tame laively bernelis;

6. Atplauk laivelis,
Tame — bernelis,
Iš Varšuvos bernelis
Pas Lietuvos mergelę.

7. — Mergyte mano,
Jaunoji mano,
Sėsk į mano laivelį,
Į mano vežimėlį,

8. Aš tave vešiu,
Mano mergele,
Už jūrių, už marelių,
Už žaliųjų girelių.

9. Tu negirdėsi,
Mano mergele,
Močiutės graudžiai verkiant,
Tėvelio dūsaujančio;

10. Tu negirdėsi,
Mano mergele,
Seselių dainuojančių,
Brolelių švilpaujančių, —

11. Tik tu girdėsi.
Mano mergeie,
Maružes ūžaujančias,
Lendružes siūbuojančias;

12. Tik tu girdėsi,
Mano mergele,
Gegutę kukuojančią,
Paukštelius čiulbaujančius.

*67

Viksva

Var. 435

1. Ei, kilo, kilo,
O ir iškilo
Iš Kirijos miestužio
Su kadagių laivužiu.

2. Ei, eičiau klausčiau
Seno tėvelio:
— Ant kur kreipsiu laivužį,
Kur statysiu žėglužį:

3. Ar ant jūrelių,
Ar ant marelių,
Ar ant tojo kiemužio,
Kur aug mano mergužė?

4. Ne ant jūrelių,
Ne ant marelių,
Tik ant tojo kiemužio,
Kur aug mano mergužė.

5. Kad įmanyčiau,
Savo mergužę
Paverščiau į lentužę,
Myniočiau po kojužių.

6. — Myniok, berneli,
Šelmi nareli,
Myniok liepos lentužę,
Ne tu mane mergužę!

7. — Kad įmanyčiau,
Savo mergelę
Paverščiau obuolužiu,
Mėtyčiau ant rankužių.

8. — Mėtyk, berneli,
Šelmi nareli,
Mėtyk obels obuolėlį,
Ne tu mane mergužę!

9. — Kad įmanyčiau,
Savo mergelę
Paverščiau žiedužiu,
Nešiočiau ant rankužių.

10. — Nešiok, berneli,
Šelmi nareli,
Nešiok aukso žiedužį,
Ne tu mane mergužę!

11. — Kad įmanyčiau,
Savo mergelę
Paverščiau į kvietkužę,
Nešiočiau už galvužės.

12. — Nešiok, berneli,
Šelmi nareli,
Nešiok povo plunksnužę
Už juodos kepuružės,

13. Ne mane jauną,
Mane mergelę,
Pavertęs į kvietkužę,
Nešiotum ant galvužės!

68

Kučinskienė

1. — Ei strazduži,
Strazduži, strazdužėli,
Ko rykavai
Lazdyno krūmuży: } 2 k.

2. Ar lazdyne
Riešutus brandinai,
Ar kalnely
Uogeles sarpinai?

3. — Nei lazdyne
Riešutus brandinau,
Nei kalnely
Uogeles sarpinau.

4. Aš, išlėkdams
Į didžią krygužėlę,
Išsivedžiau
Strazdužių pulkužį.

5. Aš, parlėkdams
Iš didžios krygužėlės,
Padabojau
Lietuvos merguže.

6. — Ei merguže,
Merguže, mergužėle,
Ar tu nori
Riešutų geltonų;

7. Ar tu nori
Riešutų geltonų,
Ar sodelio
Obuolių raudonų?

8. — Nei aš noriu
Riešutų geltonų,
Nei sodelio
Obuolių raudonų,

9. Tik aš noriu
Jaunojo bernužio
Ir bernužio
Meiliųjų žodužių.

*69

Baltrušaičiukė

1. Ei, siuntė, siuntė
Mane močiutė
Į jūres vandenėlio. } 2 k.

2. Sidabro viedrai,
Aukselio naščiai,
Šilkelio pasaitėliai.

3. O ir atjojo
Jaunas bernelis
Bėrų žirgų girdyti.

4. — Pastatyk viedrus,
Paguldyk naščius,
Pagirdyk žirgužėlį!

5. Nestačiau viedrus,
Neguldžiau naščius,
Negirdžiau bėro žirgo.

6. O ir supyko
Jaunas bernelis,
Leido žirgą į valią:

7. Sukūlė viedrus,
Sulaužė naščius,
Išlaistė vandenėlį.

8. Ei, verkė, verkė
Jauna mergelė
Čystojo vandenėlio.

9. — Ei, cit, neverki,
Jauna mergele,
Aš tavei užmokėsiu:

10. O ne trečiokais,
O ne šeštokais, —
Vis baltais dorelėliais!

11. — O kad tu turi
Daug pinigėlių,
Daug baltų dorelėlių,

12. Kaldyk tiltelį
Per Nemunėlį
Pas mano motinėlę,

13. Aš tuo tilteliu
Ryts vakarėlis
Pas savo motinėlę.

70

Bakšaitienė

1. Ei tėveli, tėvužėli,
Šerki bėrą žirgužėlį,
Šerki bėrą žirgelį,

2. Šerki bėrą žirgužėlį,
Aš josiu pas mergužėlę,
Aš josiu pas mergužę.

3. Ir prijojau kiemužėlį,
Mergos margą dvaružėlį,
Mergos margą dvaružį.

4. Užkelti čia vartužėliai,
Užtraukti lenciūgužėliai,
Užtraukti lenciūgužiai.

5. Kad išeitų mergužėlė,
Atkeltų man vartužėlius,
Atkeltų man vartužius,

6. Atkeltų man vartužėlius,
Įleistų į dvaružėlį,
Įleistų į dvaružį.

7. Ir išėjo mergužėlė,
Atkėlė man vartužėlius,
Atkėlė man vartužius,

8. Atkėlė man vartužėlius,
Įleido į dvaružėlį,
Įleido į dvaružį.

9. — Ei merguže, mergužėle,
Leisk žirgą į stainužėlę,
Leisk žirgą į stainužę,

10. Duok žirgui abrakužėlio,
Šaltinio vandenužėlio,
Šaltinio vandenužio!

11. — Ei bernuži, bernužėli,
Gul močiutė svirnužėly,
Gul močiutė svirnužy,

12. Tur raktus po galvužėle
Ir rykštužę rankužėlėj,
Ir rykštužę rankužėj:

13. Dureles suvarstysiu,
Močiutę pabudinsiu,
Močiutę pabudinsiu!

14. — Ei dukruže, dukružėle,
Kam sėmei avižužėlių,
Kam sėmei avižužių,

15. Kam sėmei avižužėlių,
Kieno šėrei žirgužėlį,
Kieno šėrei žirgužį?

16. — Tai sėmiau avižužėlių,
Šėriau brolio žirgužėlį,
Šėriau brolio žirgužį,

17. Šėriau brolio žirgužėlį,
Jos brolis į krygužėlę,
Jos brolis į krygužę.

18. — Tai netiesa, dukružėle,
Neviernieji žodužėliai,
Neviernieji žodeliai:

19. Šėrei berno žirgužėlį,
O ne savo brolužėlio,
O ne savo brolužio!

20. Dukrelė savalninkėlė,
Namelių pūstelninkėlė,
Namelių pūstelninkėlė,

21. Žirgelių šėrėjužėlė,
Bernelių viliokužėlė,
Bernelių viliokužė!

71

Dabkuvienė

Var. 41

1. Ei, žalioj, žalioj,
Žalioj lankelėj
Žyd balti dobilėliai,

2. O tenai ganė
Jauna mergelė
Du šėmuoju jauteliu.

3. O ir ateina
Jaunas bernelis
Per žaliąją lankelę.

4. — Ei, padėk dievas,
Jauna mergele,
Jautelių piemenėle!

5. Ar dar tu sveika,
Ar dievas laiko,
Mano jauna mergele?

6. — O tai dar sveika,
Tai dievas laiko,
Mano jaunas berneli.

7. Bernyti mano,
Jaunasis mano,
Kodėl mane nelankai?

8. Ar nežinojai,
Mano berneli,
Katram kiemely augau?

9. Pas tėvelį,
Pas motinėlę,
Tarp jaunųjų brolelių.

10. — Kad ir žinojau,
Ale nejojau,
Vieškelužio nedariau.

72

Norvilienė

1. Gerk gėręs, brolyti,
Dūmok ir namo,
Bars tave tėvelis
Ir motinėlė;

2. Bars tave tėvelis
Ir motinėlė,
Ir jauna mergelė,
Retai lankoma.

3. Rūdynai, purvynai
Neišbrendami,
Aukštieji kalneliai
Neužlipami;

4. Aukštieji kalneliai
Neužlipami,
Bėrieji žirgeliai
Neišvedami.

5. Kirsdinčiau klevelį
Ir ąžuolėlį,
Dirbdinčiau tiltelį
Per Nemunėlį;

6. Dirbdinčiau tiltelį
Per Nemunėlį,
Lankyčiau mergelę
Kas vakarėlį.

7. Sulaužiau tiltelį
Pirmu karteliu,
Pravirkdžiau mergelę
Meiliu žodeliu.

8. Mergyte jaunoji,
Tu man netikai,
Aš josiu į šalį,
Aš gausiu kitą.

9. Aš gausiu mergelę,
Kur vienturtėlė,
Su didžia dalele,
Su pasogėle;

10. Su didžia dalele,
Su pasogėle,
Su aukso žiedeliu,
Su vainikėliu;

11. Didieji kraiteliai
Nepavežami,
Bėrieji žirgeliai
Nenuturimi;

12. Bėrieji žirgeliai
Nenuturimi,
Šėmieji jauteliai
Nepajungiami.

*73

Dabkuvienė

1. Ir sulėkė
Du karveliu mėlynu,
E, e,
Du karveliu mėlynu.

2. Ir susėjo
Du broleliu kalbėtis,
E, e,
Du broleliu kalbėtis:

3. — Kada mudu
Du broleliu ženysivos,
E, e,
Du broleliu ženysivos?

4. Nusieisiv[1]
Pas tą kalvį, pas meistrą,
E, e,
Pas tą kalvį, pas meistrą,

5. Nusikalsiv
Sau kirvelį aštriausią,
E, e,
Sau kirvelį aštriausią;

6. Nusieisiv
Į girelę žaliausią,
E, e,
Į girelę žaliausią,

[1] Kiti lyruoja pirmuoju asmeniu: nusieičiau, nusikalčiau, pasikirsčiau ir t. t.

7. Pasikirsiv
Sau liepelę žaliausią,
E, e,
Sau liepelę žaliausią,

8. Išskaldysiv
Sau lenteles balčiausias,
E, e,
Sau lenteles balčiausias,

9. Budavosiv
Sau laivelį lengviausią,
E, e,
Sau laivelį lengviausią

10. Ir įleisiv
Į mareles plačiausias,
E, e,
Į mareles plačiausias,

11. Parsikelsiv
Sau mergelę jauniausią,
E, e,
Sau mergelę jauniausią,

12. Tada mudu
Du broleliu ženysivos,
E, e,
Du broleliu ženysivos.

74

Duobienė

Var. 46, 85

1. — Ką beveiki, bernužėli,
Ką beveiki, dobilėli,
Aukso žiedelį bekaldinąs
Ir mano vardelį bemušdinąs!

2. Nekaldinki žiedužėlio,
Nemušdinki vardužėlio:
Neisiu aš už tavęs, netekėsiu,
Nei tavo žiedelio nemovėsiu!

3. Bernužėli dobilėli,
Kalba tave žmonužėliai
Dienužę geriant, uliavojant,
Karčemoj už stalo pernakvojant.

4. — Mergužėle lelijėle,
Duodu tau vierną žodelį:
Neisiu aš daugiau, negersiu,
Nei karčemos duružių neversiu.

5. — Tai netiesa, bernužėli,
Tai nevierni žodužėliai:
Kaip tu gėrei — gersi ir girtuosi,
Nuo galvos šlikutę parduosi.

*75

Dabkuvienė

1. Tai man rūpi rudenėlis,
Kur aš gausiu mergužėlę. (2 k.)

2. Tėvužėli sengalvėli,
Pirki manei žirgužėlį,

3. Nupirk manei žirgužėlį
Ir tyminį balnužėlį.

4. Aš nežinau vieškelėlio
Ant didžiojo kiemužėlio.

5. Ir atlėkė gegužėlė,
Ir parodė vieškelėlį,

6. Ir parodė vieškelėlį
Ant didžiojo kiemužėlio,

7. Ant didžiojo kiemužėlio
Pas jaunąją mergužėlę,

8. Pas jaunąją mergužėlę,
Pas slauniąją giminėlę.

9. — Mergužėle lelijėle,
Kur statysiv žirgužėlį,

10. Kur statysiv žirgužėlį,
Kur kabinsiv balnužėlį?

11. — Vesk žirgelį į daržėlį,
Nešk balnelį į svirnelį,

12. Tegu ėda žalias rūtas,
Tegu laužai lelijėles!

13. — Mergužėle lelijėle,
Ar negaila žalių rūtų,

14. Ar negaila žalių rūtų,
Ar negaila lelijėlių?

15. — Kad ir gaila — pergailėjo,
Man širdelė perskaudėjo.

76

Gotautienė

Var. 50

1. O kad aš ganiau
Basa šile aveles,
O ir atjojo
Iš Veliuonos ponelis. } 2 k.

2. — Pamaži joki,
Tu puikusis poneli,
Nepabaidyki
Mano pilkų avelių!

3. Kai pabaidysi
Mano pilkas aveles,
Brolužiai atims
Tavo bėrą žirgelį.

4. — Kai jūs atimsit
Mano bėrą žirgelį,
Aš jums atimsiu
Avelių piemenėlę!

5. O kada buvai
Avelių piemenėlė,
O jau nū būsi
Mano jauna mergelė;

6. O kada ganei
Basa šile aveles,
O nū ganysi
Margo dvaro povelius;

7. Kada nešiojai
Žalio beržo rykštelę,
O nū nešiosi
Margo dvaro raktelius;

8. Kada vaikščiojai
Po aukštuosius kalnelius,
O nū vaikščiosi
Po margąjį dvarelį;

9. Kada avėjai
Su lankinėms vyželėms,
O nū avėsi
Su juktelės kurpelėms;

10. Kada vilkėjai
Pilkąją sermėgėlę,
O nū vilkėsi
Žalių šilkų šiūbelę;

11. Kada gulėjai
Ant siaurojo suolužio,
O nū gulėsi
Marguosiuos perynužiuos.

*77

Bakšaitienė

Var. 78, 81

1. Siuntė manė močiutė
Į jūres vandenėlio,
E, e[1],
Į jūres vandenėlio, —

2. Žalio vario našteliai,
Baltos liepos viedreliai.

3. Pasistačiau viedrelius
Ant pilko akmenėlio,

4. Pasiguldžiau naštelius
Ant žilvičio krūmelio,

5. O aš jauna mergelė
Pajūružėms vaikščiojau.

6. Užkilo rytvėjėlis,
Nupūtė vainikėlį,

7. Nupūtė vainikėlį
Į jūrių gilumėlę.

8. Atjojo kazokėlis
Jūrelių pakraštėliu.

9. Kazokėlis jauniausias
Išsirado slauniausias,

[1] Žemiau kiekviename posme panašiai lyruok: „E, e" su antrosios eilutės žodžiais.

10. Išsirado slauniausias:
Plauks mano vainikėlio.

11. Vainikas į kraštelį,
Bernelis į dugnelį,

12. Vainikas ant rankelių,
Bernelis ant lentelės.

13. Barė mane močiutė
Dėl rūtų vainikėlio:

14. Nuskandinai bernelį
Už rūtų vainikėlį.

15. Negaila vainikėlio,
Kaip jauno kazokėlio.

*78

Daškauskienė

Var. 77, 81

1. Siuntė mane motinėlė
Į jūreles vandenėlio. (2 k.)

2. Man besemiant vandenėlį,
Ir ištiko šiaurus vėjas,

3. Ir ištiko šiaurus vėjas,
Ir nupūtė vainikėlį,

4. Ir nupūtė vainikėlį
Į jūrelių gilumėlį.

5. Bėga marios liūliuodamos,
Neš vainiką vingiuodamos.

6. Ein seselė dūsaudama,
Vainikėlio ieškodama.

7. Ir atlėkė gulbinėlis
Iš žaliosios giružėlės,

8. Ir paėmė vainikėlį
Iš marelių vidurėlio.

9. Lėkė gulbins per mareles,
Neš vainiką ant sparnelių

10. Ir nunešė į tą dvarą,
Kur močiutės daug dukrelių,

11. Kur močiutės daug dukrelių,
Kur brolelio daug seselių.

12. Susijojo daug bernelių
Pas tą vieną mergužėlę.

13. Duok, močiute, alaus midaus,
Neduok, močiute, vainikėlio:

14. Kai paduosi vainikėlį,
Reiks išduoti mane jauną.

79

Teresienė

1. Ai pučdame, pučdamėli,[1]
Gale lauko karčemėlė, —
Tai gardi arielka!

2. Arielkėlės atsigėręs,
Kepurėlę pakylėjęs,
Jočiau pas mergelę.

3. Jojau dieną, jojau naktį,
Niekur, dievai, neprijojau
Žirgelio girdyti.

4. Ir prijojau ežerėlį,
Šį drumstąjį vandenėlį, —
Negėrė žirgelis:

5. Iš kraštelio vis maureliai,
Vidurėly rūdynėlis, —
Negėrė žirgelis.

6. Jojau dieną, jojau naktį,
Niekur, dievai, neprijojau
Žirgelio girdyti.

7. Ir prijojau ežerėlį,
Šį čystąjį vandenėlį, —
Tai gėrė žirgelis.

8. Iš kraštelio sidabrėlis,
Vidurėly vainikėlis, —
Tai gėrė žirgelis.

9. Kai pagirdžiau, dar gražesnis,
Kai užsėdau, dar šaunesnis
Juodbėras žirgelis.

10. — Ai broliukai balandžiukai,
Kai nujosi pas mergelę,
Nebūk labai mandras:

11. Nekelk vartų ligi galo,
Neduok žirgui visos valios,
Nevirkdink mergelės!

12. — Kelsiu vartus ligi galo,
Duosiu žirgui visą valią,
Virkdinsiu mergelę!

13. Išein, išein mergužėlė
Iš rūtelių darželio, —
Labai graudžiai verkė:

14. Nėra rūtų, nei ką skinti,
Nei vainiko iš ko pinti,
Nei jaunų dienelių.

*80

Bakšaitienė

1. Šerki, tėveli,
Bėrą žirgelį,
Aš josiu pas mergelę,

2. O kai užaugsiu,
Protelį gausiu,
Aš pašersiu žirgelį.

[1] Kiti lyruoja: „Pudrime..."

3. Pats nusišersiu,
Pats pabalnosiu
Ir pas mergužę josiu.

4. Kai aš nujojau
Pirmą kartelį, —
Nemyl mane mergelė.

5. — Mergyte mano,
Jaunoji mano,
Kodėl manim nemėgai?

6. Ar aš ne baltas,
Ar ne raudonas,
Ar ne tėvo sūnelis,

7. Ar aš neturiu
Du ūbu laukeliu
Visų trijų javelių?

8. Turiu rugelių,
Turiu mieželių
Ir geltonų kvietelių.

9. Po mano vartais
Upužis teka
Vis rinckojo vynelio;

10. Iš krašto siaučia,
Vidur liūliuoja —
Vis žalieji šilkeliai.

11. — Meluoji, šelmi,
Netiesą kalbi,
Mane jauną vilioji:

12. Po tavo vartais
Upužis teka
Vis graudžių ašarėlių;

13. Iš krašto siaučia,
Vidur liūliuoja —
Vis žalieji maureliai.

14. Jei ir tu baltas,
Jei ir raudonas, —
Prastas tavo žirgelis,

15. Prastas žirgelis,
Tymo balnelis,
Tu patsai girtuoklėlis.

*81

Kasiulienė

Var. 77, 78

1. Siuntė mane močiutė
Į jūres vandenėlio, —

2. Žalio vario našteliai,
Baltos liepos viedreliai.

3. Pasistačiau viedrelius
Ant baltų dobilėlių,

4. Pasiguldžiau naštelius
Ant žilvičio krūmelio,

5. O aš jauna mergelė
Pajūružiais vaikščiojau.

6. Ant' atbėga laivelis,
Tam laively bernelis.

7. — Eikš tu, mano mergele,
Sėsk į juodą laivelį,

8. Sėsk į juodą laivelį,
Perkelsiu per jūreles.

9. Privažiavau dvarelį,
Anytėlės vartelius:

10. Vargai vartuos pražydo, —
Langužiai išdaužyti.

11. — Nenusimink, mergele,
Mano paties darbeliai, —

12. Išdils vartuos vargeliai,
Pataisysiu langelius.

13. Kad išeitų broleliai
Su šviesiuoju kardeliu,

14. Iškirs vartuos lentelę,
Bene mano vargelį.

15. Ir išeina broleliai
Su šviesiuoju kardeliu,

16. Ir iškirto lentelę,
Tik ne mano vargelį.

17. — Ei tu, šelmi berneli,
Kinkyk bėrus žirgelius,

18. Kinkyk bėrus žirgelius,
Važiuosiu pas močiutę!

19. Privažiavau dvarelį,
Motinėlės vartelius:

20. Žalio vario varteliai,
Zerkoliniai langeliai.

21. Ant' išein motinėlė,
Labai graudžiai verkiant,

22. Labai graudžiai verkdama,
Rankeles graižydama:

23. — O kur buvai, dukrele,
Ko raudoni veideliai,

24. Ko raudoni veideliai,
Ko vytęs vainikėlis,

25. Ko vytęs vainikėlis,
Surūdijęs žiedelis?

26. — Nuo graudžių ašarėlių
Tai raudoni veideliai,

27. Nuo šiauriųjų vėjelių
Tai vytęs vainikėlis,

28. Sunkiųjų darbelių
Surūdijęs žiedelis.

82

Norvilienė

Var. 12, 40, 207

1. — O tu, kregždute lakūnėle,
Ką girdėjai lakiodama?

2. — Tai aš girdėjau lakiodama,
Kad atjoja našlužėlis.

3. — O kad aš žinočiau, kad jis atjotų,
Kločiau, kločiau jam patalėlį,

4. O aš pakločiau jam patalėlį
Trijų eilių eršketėlių,

5. O aš padėčiau jam po galvele
Tris baltuosius akmenėlius,

6. O aš prigulčiau jam prie šalelės,
Kaip dilgėlėlė prie patvorėlio,

7. Aš paprašyčiau raibų gaidelių,
Kad trumpintų tamsią naktelę.

8. Aš išmiegojau visą miegelį,
Iškalbėjau šaunius žodelius.

9. — O tu, kregždute lakūnėle,
Ką girdėjai lakiodama?

10. — Tai aš girdėjau lakiodama,
Kad atjoja bernužis.

11. — O kad žinočiau, kad jis atjoja,
Kločiau, kločiau jam patalėlį,

12. O aš pakločiau jam patalėlį
Trijų eilių perynėlių,

13. O aš padėčiau jam po galvele
Tris baltuosius priegalvėlius,

14. O aš prigulčiau jam prie šalelės,
Kaip rūtelė prie lovelės,

15. Aš paprašyčiau raibų gaidelių,
Kad ilgintų tamsią naktelę.

16. Aš išmiegojau visą miegelį,
Iškalbėjau meilius žodelius.

*83

Žaliukienė

1. O rūta, rūta,
Rūta žalioji,
N'ilgai žaliuok daržely, (2 k.)

2. O sese, sese,
Sese jaunoji,
N'ilgai būk pas močiutę,

3. Baltų linelių
Verpk plonas drobes,
Žinai — reiks šalin eiti.

4. O aš palaužiau
Raudoną rožę,
Žaliais šilkais vyniotą,

5. Aš nepalaužiau
Savo širdelės
Ant to šelmio bernelio.

6. Ta sermėgaitė,
Ta palaikaitė,
Ta užsikloti, ta pasikloti,
Ta mergužę vilioti.

84

Bakšaitienė

Var. 51, 62

1. — O kur tu buvai,
Mano brolužėli,
Kur taip ilgai užtrukai? (2 k.)

2. — Giružėj buvau,
Medužius kirtau,
Tris sienužes surenčiau,

3. O kai surenčiau
Tris margas sienužes,
Juodbėružiais parvežiau.

4. O ir sutikau
Girios medininką, —
Iškinkė juodbėružėlius,
Iškinkė juodbėružius.

5. — Skaityčiau šimtą,
O ir pusantro,
Vaduočiau juodbėružėlius,
Vaduočiau juodbėružius.

6. — Neskaityk šimtą,
O nei pusantro, —
Žadėk savo dukružėlę,
Žadėk savo dukružę.

7. — Aš nežadėsiu
Savo dukružėlės
Palaidūnui bernužėliui,
Palaidūnui berneliui!

8. — O kad taip maunì
Tavo dukružėlė,
Įkalk kieme kuolužėlį,
Paleisk ant lenciūgužio!

9. Ten jojo ponai,
O ir bajorai, —
Matys tavo dukružėlę
Kieme ant lenciūgužio:

10. „O kieno, kieno
Taip mauni dukrelė
Kieme ant lenciūgužio?

11. Sidabro kuolai,
Aukso lenciūgai, —
Bajoružio dukružėlė,
Bajoružio dukružė.“

85

Žilaitienė

Var. 46, 74

1. O kas mano bernužėlio sumislyta,
O kas mano dobilėlio sudūmota:
Aukselio žiedelį nukaldinti
Ir mano vardelį įmušdinti! } 2 k.

2. — Ei bernuži, nekaldink žiedelio,
Dobilėli, nedarkyk dorelėlio:
Aš tavo mergužė nebūsiu,
Nei su tavo žiedeliu nenešiosiu!

3. — Ei, už ką, ei, dėl ko, merguže,
Ei, už ką, ei, dėl ko, jaunoji, —
Ar ne gražus aukselio žiedelis,
Ar ne meilūs mano žodeliai?

4. — Tai už tai, tai dėl to, berneli,
Tai už tai, tai dėl to, jaunasis, —
Kad ir gražus aukso žiedelis,
Kad ir meilūs tie tavo žodeliai, —

5. Tai už tai, tai dėl to, berneli,
Tai už tai, tai dėl to, jaunasis:
Kieno yra du šimtu įduota,
O jau tavo seniai pragirtuota!

6. — Ei merguže, jau daugiau negersiu,
Nei karčemos durelių neversiu!
— Kaip tu gėrei, taip tu ir vėl gersi,
Ir nuo galvos kepurę pragersi!

86

Blažienė

1. Aš nusišėriau
Bėrą žirgelį
Kaip pilką karvelėlį,
Juodbėružį žirgelį.

2. — Sūnyti mano,
Jaunasis mano,
Kai josi pas mergelę,
Sumudrinki žirgelį,

3. Tu sumudrinki
Bėrą žirgelį:
Sutrauki kamanėles,
Suspausk patį pentinais.

4. O kai prijosi
Uošvės dvarelį,
Iššauki iš plintelės,
Kad išeitų uošvelė,

5. O kad išeitų
Uošvužėlė,
Kad išeitų uošvelė,
Kad atkeltų vartelius.

6. O ir išėjo
Sena uošvelė
Iš aukštojo svirnelio,
Mano sena močiutė,

7. O ir atkėlė
Vario vartelius,
Sodino nuo žirgelio,
Duoda baltą rankelę.

8. O kai padavė
Baltą rankelę,
Kalbin mane žodeliais
Mano sena uošvelė.

9. O kai nuėjov
Į aukštą svirną,
Sodino už stalelio
Ir užgėrė vyneliu.

10. — Močiute mano,
Senoji mano,
Kur yr tavo dukrelė,
Mano jauna mergelė?

11. — Ženteli mano,
Tėvo sūneli,
Maža mano dukrelė,
Aš negaliu išleisti.

12. Jok, ženteli,
Trūk sprandelį,
Dievai laikyk dukrelę, —
Bus man daugiau žentelių.

*87

Masaitienė

Var. D[1] 683, 686

1. Nejok, bernyti,
   Pavasarį,
   Atjok, bernyti,
   Rudenėlį, } 2 k.

2. Kai bus rugeliai
   Želmenyse,
   Žalios rūtelės
   Garbiniuose:

3. Leisiv žirgužį
   Į želmenis,
   O mudu, berneli, —
   Į svirnelį.

4. Visi paukšteliai
   Susilėkė,
   Beržo šakeles
   Nulenkė;

5. Visi broleliai
   Susijojo,
   Aukso žiedelį
   Numovė.

6. Žvengia žirgelis
   Rugių lauke,
   Verkia mergelė
   Rūtų darže.

7. Ko žveng žirgelis
   Rugių lauke,
   Ko verk mergelė
   Rūtų darže?

8. Žvengia žirgelis
   Abrakėlio,
   Verkia mergelė
   Vainikėlio.

9. N'atžveng žirgelis
   Abrakėlio,
   N'atverk mergelė
   Vainikėlio.

10. Neželk, žolele,
    Ant tos vietos,
    Kur mudu jaunu
    Stovėjov;

11. Kur mudu jaunu
    Stovėjov,
    Meilius žodelius
    Kalbėjov.

12. Nepūski, vėjeli,
    Iš tos pusės,
    Kur mudu jaunu
    Stovėjov;

13. Kur mudu jaunu
    Stovėjov,
    Meilius žodelius
    Kalbėjov.

14. — Leisk mane, močiute,
    Atlankyti,
    Berno svirnelio
    Pažiūrėti,

[1] „Lietuviškos dainos", Kazanė, 1880—1882 m., Vilnius, 1954 m.

15. Svirno grindelės
Ar grindytos,
Žalios lotelės
Ar tašytos.

16. Svirno grindelės
Obuolėlių,
Žalios lotelės
Riešutėlių.

17. — Kad būtum buvus
Mūs martelė,
Ten tu bekrimstum
Obuolėlius,

18. Ten tu bekrimstum
Obuolėlius,
Ten tu begvaldytum
Riešutėlius.

88

Pavalkienė

Var. 23, 180

1. Atjoja šeržentas per laukužį,
Šeržento mėlyna mandieružė, (2 k.)

2. Šeržento mėlyna mandieružė,
Dragūno aukštoji kepuružė.

3. Šeržentas motužę perkalbėjo,
Dragūnas dukružę paviliojo.

4. Kelkit, sūneliai kuo jauniausi,
Balnokit žirgelius kuo greičiausius,

5. Balnokit žirgelius kuo greičiausius,
Vykite seselę tais kelužiais,

6. Kur žalios rūtelės pabarstytos,
Rūtelių šakelės pamėtytos.

7. Pavijom seselę ant jūružių,
Į juodą laivelį besėdančią,

8. Į juodą laivelį besėdančią,
Laivelio šniūrelius betaisančią.

9. — Sugrįžki, sesele, rūtelių sėti,
Jaunoji viešnele, vainiką pinti!

10. — Negrįšiu, broleliai, rūtelių sėti,
Jaunieji broleliai, vainiką pinti:

11. Palikau motužę sėjėjužę,
Jauniausią seselę — pynėjužę!

*89

Šopytė

Var. 111, 433

1. Ai, augo, augo
Žalias skroblužėlis
Gale tėvo kluonelio. (2 k.)

2. Ai, užaugs, užaugs
Mano brolužėliai,
Pakirs žalią skroblelį;

3. Ai, pakirs, pakirs
Žalią skroblužėlį,
Genės žalias šakeles;

4. Ai, genės, genės
Žalias šakužėles,
Išskels baltas lenteles;

5. Ai, išskels, išskels
Baltas lentužėles,
Išgrįs žirgams stainelę;

6. Ai, išgrįs, išgrįs
Žirgams stainužėlę,
Statys bėrus žirgelius;

7. Ai, statys, statys
Bėrus žirgužėlius,
Šers grynoms avižėlėms.

8. Tai tankiai šėriau,
Tai tankiai girdžiau,
Retai lankiau mergelę.

9. O nenusimink,
Mano mergužėle,
Kad josiu į krygelę.

10. Aš parsiųsdinsiu
Tavei, mergužėle,
Tris margas gromatėles:

11. Vienoj gromatėlėj,
Vienoj margoje,
Dvi šilkelių kuskeli;

12. Antroj gromatėlėj,
Antroj margoje,
Du aukso žiedužėliu;

13. Trečioj gromatėlėj,
Trečioj margoje,
Du rūtų vainikėliu.

14. Dėvėk, mergužėle,
Šilkų kuskužėlę
Po didžias atlaidėles;

15. Nešiok, mergužėle,
Aukso žiedužėliu
Po jaunus jaunimėlius;

16. Nešiok, mergužėle,
Rūtų vainikėlį,
Pas močiutę būdama.

*90

Masaitienė

1. Ant' ant kalno
Putinai,
Ant' ant kalno,
Širdele, putinai,
} 2 k.

2. O pakalnėj
Avietė,
O pakalnėj,
Širdele, avietė.

3. Aš avietę
Palaužčiau,
Aš avietę,
Širdele, palaužčiau

4. Ir kvietkelę
Sudėčiau,
Ir kvietkelę,
Širdele, sudėčiau.

5. Ant' atjoja
Usarai,
Ant' atjoja,
Širdele, usarai.

6. Usarėlius
Viliočiau,
Usarėlius,
Širdele, viliočiau.

7. O aš tave
Klausysiu,
O aš tave,
Širdele, klausysiu:

8. Gardžiai valgyt
Išvirsiu,
Gardžiai valgyt,
Širdele, išvirsiu

9. Ir patalą
Paklosiu,
Ir patalą,
Širdele, paklosiu,

10. Ir aš pati
Prigulsiu,
Ir aš pati,
Širdele, prigulsiu.

*91

Lastienė

1. Ąžuolėlis
   Ar ne medelis,
   Vargdienužis
   Ar ne bernelis? } 2 k.

2. — O bernuži,
   Vargų berneli,
   Kur tu mane
   Jauną padėsi:

3. Ar už čerkos,
   Ar už arielkos,
   Ar už alaus,
   Ar už midaus?

4. — Ne už čerkos,
   Ne už arielkos,
   Ne už alaus,
   Ne už midaus:

5. Dar aš turiu
   Seną tėvelį,
   Tur tėvelis
   Margą dvarelį.

6. Po dvaružį
   Bevaikščiodamas,
   Šeimynužę
   Budindamas:

7. — Kelkit, kelkit,
   Šeimynužėle,
   Mano jauni
   Darbininkėliai!

8. Artojėlius
   Pamigdinsiu,
   Šienpiūvėlius
   Pribudinsiu:

9. Artojėlių
   Sunki žagrelė,
   Šienpiūvėlių
   Šviesus dalgelis.

10. Sedulėlė
    Ar ne medelis,
    Vargdienėlė
    Ar ne mergelė?

11. — O merguže,
    Vargų mergele,
    Kur aš tave
    Jauną padėsiu:

12. Ar už čerkos,
    Ar už arielkos,
    Ar už alaus,
    Ar už midaus?

13. — Ne už čerkos,
    Ne už arielkos,
    Ne už alaus,
    Ne už midaus:

14. Dar aš turiu
    Seną močiutę,
    Tur močiutė
    Margą dvarelį.

15. Po dvarelį
Bevaikščiodama,
Šeimynėlę
Budindama:

16. — Kelkit, kelkit,
Šeimynužėle,
Mano jaunos
Darbininkėlės!

17. Audėjėles
Pamigdinsiu,
Verpėjėles
Pribudinsiu:

18. Audėjėlių
Šviesi dienelė,
Verpėjėlių
Tamsi naktelė.

*92

Blažienė

1. Ei broli, broli,
Brolyti mano,
Šerk man bėrą žirgelį, (2 k.)

2. O kai nušersi
Bėrąjį žirgelį,
Uždėk tymo balnelį,

3. O kai uždėsi
Tymelio balnelį,
Prisek aukso kilpelę,

4. O kai prisegsi
Aukso kilpelę,
Aš pats sėsiu ant žirgo.

5. Į kilpą stojau,
Ant žirgo sėdau,
Pasidilgė plintelė,

6. O kai pasidilgė
Margoji plintelė,
Ir nušoviau volungę.

7. — Ei broli, broli,
Brolyti mano,
Kam šovei volungėlę:

8. Ar tu negavai
Girios lakūno,
Ar marelių narūno?

9. — Lakūns palėkė,
Narūns panėrė, —
Volungėlė tupėjo.

10. Per lauką jojau,
Laukas trinkėjo,
Vieškelėlis mirgėjo,

11. Per šilą jojau,
Šile nakvojau,
Volungėlę viliojau,

12. Per tiltą jojau,
Nuo žirgo puoliau,
Purvynėly gulėjau.

13. Aš išgulėjau
Tris nedėlmečius,
Nieks mane negirdėjo,

14. Tik tegirdėjo
Šviesi saulelė
Ir ši jauna mergelė.

15. O ir atlėkė
Trys raibos gegelės
Vidur tamsios naktelės.

16. Viena kukavo
Gale galvelės,
Antra gale kojelių,

17. O ši trečioji
Raiboji gegelė —
Prie mano šalužėlės.

18. Katra kukavo
Gale galvelės,
Buvus mano močiutė;

19. Katra kukavo
Gale kojelių,
Buvus mano sesutė;

20. Katra kukavo
Prie mano šalelės,
Buvus mano mergelė.

21. Motė suspaudė
Mano galvelę,
Labai graudžiai verkdama,

22. Sesuo paėmė
Man už kojelių,
Traukdama iš purvyno,

23. O mano mergelė
Apsikabindama
Labai meiliai kalbėjo:

24. — Ai, gaila, gaila
Tau ir per gaila
Labiau senos močiutės,

25. Senos močiutės,
Jaunos seselės,
Labiau jaunos mergelės.

*93

Masaitienė

1. Kad aš buvau
Mažiukėlis,
Vygužėj gulėjau,

2. Kad užaugau
Bernužėlis,
Gasužiais vaikščiojau.

3. Ir sutinku
Savo mielą
Ant didžio gaselio.

4. Aš jai kėliau
Kepurėlę,
Ji man nė vainiko,

5. Aš jai daviau
Labas dienas,
Ji man nė žodelio.

6. Ji man davė
Obuolėlį
Pro stiklelio langą.

7. Gražus raudas
Obuolėlis,
Ale labai rūgštus,

8. Graži jauna
Mergužėlė,
Ale labai rūsti.

*94

Bakšaitienė

1. Kad aš ėjau per kiemelį
Į aukštą svirnelį,
Ir išgirdau sakalėlį } 2 k.
Giružėj ulduojant.

2. — Ei sakalai, sakalėli,
Tu gražus paukšteli,
Kad aš tave įviliočiau
Į tėvo sodelį,

3. O aš tave, sakalėli,
Girdyčiau vyneliu,
O aš tavo raibas plunksnas
Barstyčiau aukseliu!

4. — Viliok, merga, sau berneli
Į savo svirnelį,
Viliok, merga, bernužėlį,
Ne mane paukštelį;

5. Girdyk, merga, bernužėlį
Rinckuoju vyneliu,
Barstyk, merga, pentinėlius
Auksu sidabrėliu!

6. Žalioj girioj žalia liepa, —
Tai mano svirnelis,
Po liepele šaltinėlis, —
Tai mano vynelis;

7. Po liepele šaltinėlis, —
Tai mano vynelis,
Nuo liepelės rasa krinta, —
Tai mano aukselis.

95

Blažienė

1. Kad aš jojau per girią,
   Per žaliąją giružę,
2. Užkukavo gegutė
   Vidur žalios giružės.
3. Nekukuoki, gegute,
   Nepapratęs žirgelis,
4. Nepapratęs žirgelis
   Tamsioj nakty jodinėti.
5. Ir prijojau dvarelį
   Savo senos uošvelės,
6. Ir išeina mergelė
   Iš aukštojo svirnelio.
7. — Jok sau sveikas, berneli,
   Seniai tave nenoriu!
8. Aš pažįstu būdelį
   Ant juodbėrio žirgelio:
9. Dreba tavo žirgelis,
   Prie vartelių pastatyts.
10. — Pažiūrėki, mergele,
    Per laukelį jojantį:
11. Eis iš manęs garužis,
    Kaip per lauką dūmužis, —
12. Tai bernelio būdelis,
    Tai bernelio protužis!

96

Makauskienė

Var. D 671

1. Kad mes buvom
   Du broleliu,
   Abu neženotu,
   Mes turėjom
   Po žirgelį,
   Abu pabalnotu. } 2 k.
2. Jokiv, jokiv,
   Brolužėli,
   Žirgelių girdyti,
   Jokiv, jokiv,
   Dobilėli,
   Žirgelių girdyti.
3. Aš pamečiau
   Paskandinau
   Aukso padkavėlę.
4. Grįžkiv, grįžkiv,
   Brolužėli,
   Padkavos ieškoti,
   Grįžkiv, grįžkiv,
   Dobilėli,
   Padkavos ieškoti.
5. Ir sutinku
   Mergužėlę
   Vieškelėliu einant,

Ir sutinku
Lelijėlę
Vieškelėliu einant.

6. — Mergužėle
Lelijėle,
Ar nematei,
Ar neradai
Aukso padkavėlės?

7. — Dievas žino,
Bernužėli,
Dievas žino,
Dobilėli,
Katruo keliu jojai:

8. Vienas kelias
Į jūreles,
Antras — į mareles,
O šis trečias
Vieškelėlis —
Į uošvelės dvarą.

9. Aš nujojau
Numudrinau
Į uošvelės dvarą.

10. Ant' išeina
Mergužėlė,
Taip graudžiai verkdama.

11. — Cit, neverki,
Mergužėle,
Rasi mano būsi,
Cit, neverki,
Lelijėle,
Rasi mano būsi!

12. Dėl ko tavo,
Mergužėle,
Veideliai pablėdnę,
Dėl ko tavo,
Lelijėle,
Veideliai pablėdnę?

13. — Bernužėli
Dobilėli,
Nuo šiaurio vėjelio.

14. — Tai netiesa,
Mergužėle,
Nevierni žodeliai:

15. Kad būt pūtęs
Šiaurus vėjas,
Būt veidai raudoni!

16. Dėl ko tavo,
Mergužėle,
Vainikas pavyto?

17. — Anksti ryto
Rasa krito,
Vainikas pavyto.

18. — Tai netiesa,
Mergužėle,
Nevierni žodeliai:

19. Kad būt kritus
Rasa ryto,
Vainikas žaliuotų!

20. Dėl ko tavo,
Mergužėle,
Žiedeliai rūdija?

21. — Bernužėli
Dobilėli,
Nuo sunkių darbelių.

22. — Tai netiesa,
Mergužėle,
Nevierni žodeliai:

23. Kad būt dirbus
Sunkius darbus,
Žiedeliai žvilgėtų!

97

Valaitienė

1. Vai, kad aš ėjau
Per didį kiemelį,
Per didįjį kiemužėlį,
Pro bagočiaus langelį, — } 2 k.

2. Neūžia staklelės,
Nei plonos drobelės,
Nei jovaro šaudyklėlės:
Mergelė tinginėlė.

3. Vai kad aš ėjau
Per didį kiemelį,
Per didįjį kiemužėlį,
Pro biedniokų langelį, —

4. Tai ūžia staklelės
Ir plonos drobelės,
Ir jovaro šaudyklėlės:
Mergelė audėjėlė.

5. Ko taip užsipuolei,
Jaunas bernužėli,
Ko taip užsipuolei,
Baltas dobilėli,
Ant biedniokų dukružėlės,
Ant vargdienių mergelės?

6. Reikėj užsipulti,
Jaunas bernužėli,
Reikėj užsipulti,
Baltas dobilėli,
Ant bagočiaus dukružėlės,
Ant turtingos mergelės:

7. Anksti rytužėlį —
Vis po jaunimėlį,
Vėlai vakarėlį —
Vis po karčemėlę, —
Tai bagočiaus dukružėlė,
Tai turtinga mergelė.

8. Mesčiau turtužėlius
Gilų vandenėlį,
Baltus rūbužėlius
Juodą purvynėlį:
Puolei širdį, mergužėle,
Mergele vargdienėle,
Puolei širdį, mergužėle,
Mergele audėjėle.

98

Rimeikytė

Var. 430 ir D 712

1. Pagiry girelės
Gelsvi lineliai,
Ten mano mergelė } 2 k.
Linelius rovė.

2. — Padėk dievs, mergyte
Darbininkėle,
Aš tavei padėsiu
Linelius rauti.

3. — Neprašau, bernyti,
Kad man padėtum,
Aš pati nurausiu
Gelsvus linelius.

4. Bernyti jaunasis,
Kur jodinėji,
Bernyti jaunasis,
Iš kur atjoji?

5. — Pas tavo tėvelį
Gėriau ir valgiau,
Man tave tėvelis
Jau pažadėjo;

6. Man tave tėvelis
Jau pažadėjo,
Margąsias skryneles
Užraštavojo;

7. Margąsias skryneles
Užraštavojo,
Plonąsias drobeles
Parandavojo.

8. Meluoji, bernyti,
Netiesą kalbi,
Dar mano tėvelio
Nė namie nėra:

9. Išjojo tėvelis
Į didį miestą
Parnešti man jaunai
Brangių suknelių.

10. Nepirki, tėveli,
Brangių suknelių:
Nei puikus žentelis,
Nei dvarūnėlis;

11. Nei puikus žentelis,
Nei dvarūnėlis, —
Tėvučio sūnelis,
Darbininkėlis.

99

Juškytė

Var. 49, 662 ir D 768, 793

1. Per šilelį jojau,
Šile šėką pioviau,
Šilo vidurėly
Ugnelę sukūriau; } 2 k.

2. Šilo vidurėly
Ugnelę sukūriau,
Aš pats atsisėdau
Ant pušies šakelės.

3. Šakelės palinko,
Žirgelis pailso,
O begu nujosiu
Pas jauną mergelę?

4. O kai prijojau
Uošvelės dvarelį,
Stroku atsistojo
Juodbėras žirgelis.

5. — Vai tu, kleveli,
Žaliasis medeli,
Keta tave kirsti,
Šakeles genėti.

6. — O ką tu darysi
Iš mano šakelių,
O ką budavosi
Lygaus liemenėlio?

7. — Iš tavo šakelių —
Naująją vygelę,
O iš liemenėlio —
Rašytą lovelę.

8. — O ką tu vygiuosi
Naujoje vygelėj,
O ką tu guldysi
Rašytoj lovelėj?

9. — Mergytę vygiuosiu
Naujoje vygelėj,
Aš pats atsigulsiu
Rašytoj lovelėj.

10. Vai, čiūčia liūlia,
Jaunoji mergele,
Vai, čiūčia liūlia,
Balta lelijėle!

11. — Vai, nečiūčiuoki,
Vai, neliūliuoki,
Seniai užčiūčiavo
Mane motinėlė:

12. Šiltu numazgojo,
Baltu suvyniojo,
Vai, čiūčia liūlia
Ant baltų rankelių;

13. Dieną ant kelių,
Naktį ant rankelių,
Vai, čiūčia liūlia
Ant aukso žiedelio!

14. — Aš tave auginsiu,
Dėl kito rėdysiu,
O rasi man' jau tu
Daugiau neklausysi.

100

Staniulytė

1. — Paukštuti lakštuti,
   O kur tu lakiojai? } 2 k.
2. — Sodely medely
   Po žaliais lapeliais.
3. — Paukštuti lakštuti,
   Ką tu ten užmiršai?
4. — Užmiršau palikau
   Raibąją plunksnelę.
5. Prašyčiau maldyčiau
   Raibo sakalėlio,
6. Kad parneštų plunksnelę
   Iš vyšnių sodelio.
7. — Sesele jaunoji,
   O kur tu nakvojai?
8. — Dvarely svirnely
   Margoje lovelėj.
9. — Sesele jaunoji,
   Ką tu ten užmiršai?
10. — Užmiršau palikau
    Rūtų vainikėlį.
11. Prašyčiau maldyčiau
    Jaunojo brolelio,
12. Kad parneštų vainikėlį
    Iš margo dvarelio.

101

Anusienė

1. Po ūlyčią, po žaliąją,
   Rūtų daržėlaity —
   Uliavojo graži merga } 2 k.
   Po rūtų daržėlį.
2. — O tu, merga, graži merga,
   Rasi mano būsi?
   — Roda būti ir nebūti, —
   Nemoku darbelių!
3. Nusieičiau į girelę,
   Pasilaužčiau beržo rykštę,
   Išmokinčiau pamokinčiau
   Mergužę darbelių:
4. O ir anksti kelti,
   O ir vėlai gulti,
   Ir vasaros dienužėlę
   Lankoj šieną grėbti,
5. Ir šienelį grėbti,
   Ir rugužius piauti,
   Ir ūkanoj dienužėlėj
   Žalius linus rauti.
6. Bėga meška per lendryną,
   Lendres laužydama,
   Bėga vilkas per karklyną,
   Kulnis daužydamas.

7. Tu meškute, tu kūmute,
Suimk mano galvą, —
Kolei gyvas būsiu,
Tavo vyras būsiu;

8. Kolei gyvas būsiu,
Tavo vyras būsiu,
Kai aš linksmai atsistosiu,
Aš su tavim šoksiu.

9. O tai gražus jaunimėlis
Kaip tai gražiai šoka:
Šoka mergos be pančiakų,
Vaikai be čebatų!

10. Bepig mergoms šokti,
Bepig uliavoti:
Ne kepurė ant galvelės, —
Rūtų vainikėlis.

11. Bėda vyrams šokti,
Bėda uliavoti:
Tai jiems, tai jiems, tai jiems, tai jiems,
Jiems kepurė krinta.

102

Rimeikytė

1. Stov žirgeliai pabalnoti,
Kamanėlėms pažaboti,
Prie rūtų darželio, } 2 k.
Prie naujųjų vartelių. }

2. — Išeik, merga, iš darželio,
Palaikyk man žirgelį:
Sėsiu ant žirgelio,
Muštravosiu žirgelį!

3. — Nei aš eisiu iš darželio,
Nei laikysiu tau žirgelio, —
Jok namo, berneli,
Čia ne tavo mergelė!

4. Man bejojant per lankelę,
Aš išvydau dvi mergeli
Žalioje lankelėj
Šienelį begrėbiant:

5. Po rūtelių vainikėliu,
Po šilkelio kaspinėliu, —
Padorios mergelės, —
Linkst ir mano širdelė;

6. Ant padorių mergužėlių
Linkst ir mano širdužėlė!
— Mergyte jaunoji,
Ar tu būsi mano?

7. — Kad ir tavo aš nebūsiu,
Kitam rankos nepaduosiu,
Berneli jaunasis,
Dobilėli baltasis.

103

Dabkuvienė, Juškytė

1. Šokin mudrin broliai žirgus,
Sakė — nemokantį, —
Ir pririšo žirgužėlį
Prie rūtų darželio. } 2 k.

2. Ir išlaužė uosio tvorą,
Tėvelio užtvertą,
Išmindžiojo žalias rūtas,
Seselės pasėtas.

3. Rūgoj mūsų seserėlė
Už žalias rūteles, —
Nerūgoki, seserėle,
Bus žalios rūtelės,

4. Bus jos žalios, bus jos gražios,
Bus jos garbiniuotos,
Ir, nupynus vainikėlį,
Nešiosi ant galvos.

5. Išjoj mūsų brolužėlis
Į svečių šalelę,
Padabojo mergužėlę
Septynių metelių.

6. Ir atjojo bernužėlis
Iš svečios šalelės,
Užkalbino mergužėlę,
Biedną siratėlę.

7. Netur tėvo, nei močiutės,
Nėr kam pamokinti,
Nei brolelių, nei seselių
Lauku palydėti.

8. Nesirūpink, motinėle,
Kad vargų mergelė,
Kad ji vargų mergužėlė,
Kad ji siratėlė.

9. Kad ji ėjo per laukelį, —
Dailus augumėlis,
Kad ji triūsė prie darbelių, —
Gražus liemenėlis;

10. Kai priėjo prie brolelių, —
Pritink prie brolelių,
Kai priėjo prie seselių, —
Pritink prie seselių.

11. Čiulba krykščia ruds paukštelis
Žalioje girelėj,
O kad aš pagaučiau,
Į svirną įleisčiau,

12. Aš aukseliu palesinčiau,
Vynu pagirdyčiau,
Už stalelio pasodinčiau
Kaip tikrą brolelį.

13. Krint nuo beržo balta rasa, —
Tai mano vynelis,
Nuo ąžuolo pumpurėliai, —
Tai mano aukselis.

*104

Dievienė

1. Eiva, sesužėle,
   Namo, namo
   Iš jaunimužėlio } 2 k.
   Abi mudvi. }

2. Rasiva močiutę
   Belaukiančią,
   Šviesią liktužėlę
   Bedegančią;

3. Šviesią liktužėlę
   Bedegančią,
   Gelsvus linužėlius
   Beverpiančią.

4. — Verpki, močiute,
   Labai plonai,
   Rasi išleisi
   Labai toli.

5. — Verpkis, dukryte,
   Tu dar ploniau,
   Rasi išeisi
   Tu dar toliau.

6. Už jūrių, už marių,
   Už Nemuno, —
   Ten augo rūtelės
   Kaip avižos;

7. Ten augo rūtelės
   Kaip avižos,
   Vaikščioja bernelis
   Panemunėms.

8. Juoda kepurėlė
   Ant šalužės,
   Šilkų juostužėlė
   Ik žemužei.

9. Kad aš žinočiau
   Būsiąs mano,
   Aš persikeldinčiau
   Per Nemuną;

10. Aš persikeldinčiau
    Per Nemuną,
    O aš suvaržyčiau
    Jo juostužę;

11. O aš suvaržyčiau
    Jo juostužę,
    O aš pataisyčiau
    Kepuružę.

105

Mockytė

Var. D 529, 808, 895

1. Ėjo merga vandens
Su žaliu uzbonu
Ir sutiko lenkų poną,
Ir sukūlė uzboną. } 2 k.

2. Verkia, verkia mergužė
To žaliojo uzbono:
— Ai tu, lenkų ponai,
Kam sukūlei uzboną!

3. — Cit, neverk, merguže,
Ramink savo širdužę,
Aš tau duosiu aukso žiedą
Už žalią uzboną.

4. Man to žiedo nereikėjo,
Tik man uzbono to gailėjo.
— Ai tu, lenkų ponai,
Kam sukūlei uzboną!

5. — Cit... (*kaip aukščiau talanduok:* „Bėrą žirgą, — porą jaučių, — porą šimtų, — margą dvarą, — vierną slūgą“ *ir taip baik:*)

6. — Cit, neverk, merguže,
Ramink savo širdužę,
Aš pats būsiu vierna slūga
Už tą žalią uzboną.

7. Man to uzbono negailėjo,
Tik man pono tegailėjo, —
Už žalią uzboną
Gavau lenkų poną.

8. — Reikėj seniai pasakyt,
Man širdelės negraudint,
Kad tu būsi pats už poną,
Už tą žalią uzboną.

9. Kas tai mano do gražna,
Kas tai mano do laimė:
Už žalią uzboną
Gavau lenkų poną!

106

Gvildienė

Var. 107

1. Ei, žalia, žalia,
Žalia giružė,
Toje giružėj
Turme bernužis. } 2 k.

2. O ir atėjo (atein, atein)
Seselių pulkas,
O ir iškėlė
Turmo duružes;

3. O ir iškėlė
Turmo duružes,
Ir išvadavo
Jauną bernužį.

4. — Mergyte mano,
Jaunoji mano,
Katro gailėjo
Tavo širdužei:

5. Ar tau gailėjo
Tėvo motutės,
Ar tau gailėjo
Manęs bernužio?

6. — Nei man gailėjo
Tėvo motutės,
Nei man gailėjo
Tavęs bernužio,

7. Tik man gailėjo
Jaunų dienužių,
Jaunų dienužių
Ir vainikužio:

8. Mano vainikas
Iš rūtų daržo,
Tavo kepurė
Ant rinkos rasta;

9. Už vainikužį
Šeši šimtužiai,
Už kepuružę
Du šilingužiu.

10. Kad aš sutikau
Karaliaus pulką,
Aš nekylėjau
Jam vainikužio;

11. Kad tu sutikai
Žvirblelių pulką,
Tu pakylėjai
Jam kepuružę.

107

Bakšaitienė

Var. 106

1. Ei, žaliuoj, žaliuoj
Žalia giružė,
Toje giružėj
Tamsus turmužis; } 2 k.

2. Toje giružėj
Tamsus turmužis,
Tame turmužy
Sėdi mergužė.

3. Ei, mesčiau, mesčiau
Sniego gniūžtužę,
Kad ji žinotų,
Kad tai žiemužė;

4. Ei, mesčiau, mesčiau
Purvo gniūžtužę,
Kad ji žinotų,
Kad rudenužis;

5. Ei, mesčiau, mesčiau
Rūtų kvietkužę,
Kad ji žinotų,
Kad vasaružė.

6. Mano vainikėlis
Vienai dienužei,
Tavo kepurėlė
Visam amžužiui;

7. Mano vainikėlis
Šimtą dorelėlių,
Tavo kepurėlė
Tik šilingužį.

8. Kad aš sutikau
Karalių pulką,
Aš nekylėjau
Jam vainikužio;

9. Kad tu sutikai
Piemenų pulką,
Tu pakylėjai
Jam kepuružę.

108

Totilienė

1. Ein močiutė } 2 k.
Per dvarą, }
Ein močiutė, } 2 k.
Bernelio, per dvarą. }

2. Neš raktelius
Po juosta,
Neš raktelius,
Bernelio, po juosta.

3. Svirno duris
Rakino,
Svirno duris,
Bernelio, rakino,

4. Mane jauną
Budino,
Mane jauną
Bernelį budino:

5. — Kelki, jaunas
Berneli,
Kelki, jaunas,
Bernelio, berneli,

6. Balnok bėrą
Žirgelį,
Balnok bėrą,
Bernelio, žirgelį!

7. Jok į Rygos
Miestelį,
Jok į Rygos,
Bernelio, miestelį.

8. Slaunas Rygos
Miestelis,
Slaunas Rygos,
Bernelio, miestelis,

9. Dar slaunesnė
Gartiena,
Dar slaunesnė,
Bernelio, Gartiena.

10. Išsirinkčiau
Sau mergelę,
Išsirinkčiau
Mergelių mergelę.

11. Visos lygios
Kaip viena,
Visos lygios
Mergelės kaip viena.

*109

Vidikytė

1. Ei virvinge, virvingėli,
Tavo žali lapai,
Žali lapai, ilgos šakos,
Juodosios uogelės. } 2 k.

2. Ir atėjo trys mergelės
Tų uogelių rinkti,
Ir atjojo trys berneliai
Tų mergelių imti.

3. Vienas ėmė už rankelės,
Antras už antrosios,
O šis trečias bernužėlis
Šią trečią mergelę.

4. Sėd mergelė už stalelio,
Rymo kaip katelė.
— Nesėdėki nerymoki,
Į mane žiūrėki!

5. Šok, šok, mergužėle,
Pakol vainikuota,
Kai nuims vainikėlį,
Būsi kaip parduota.

6. Šokinėjo tribaliavo,
Pakol vyrą gavo,
O kai vyrą gavo,
Tai ji atsigavo.

7. — Gana šokčiau uliavočiau,
Bijau pikto vyro:
Už stalelio sėdėdamas,
Kaip šunelis nyro;

8. Už stalelio sėdėdamas,
Kaip šunelis nyro,
Pro langelį žiūrėdamas,
Kaip žąsinas šnypščia.

9. Nusisukčiau plaušų lyną,
Danu, danu vyrą,
Kai tas lynas paplūšos,
Mane vyras pabijos[1].

10. Šokit, vyrai, imkit lyną,
Riškit mano vyrą
Ir surišę paguldykit
Į naują lovelę.

[1] Kiti lyruoja: „Vyro nugara putos."

11. Kol tas lynas išplūšos,
Mano vyras išmiegos, —
Mano vyras išmiegojęs
Bene bus geresnis;

12. Mano vyras išmiegojęs
Bene bus geresnis,
Bene bus jisai geresnis
Ir išmintingesnis.

*110

Rinkytė

1. Ei tu, šelmi
Balamūtai, jok namo, } 2 k.
Netrainioki
Priegalvėlių tu mano. } 2 k.

2. Ne dėl tavęs
Žąsų pulkus auginau,
Ne dėl tavęs
Priegalvėlius pripyliau.

3. Kai ateisiu
Už bernelio, už tavęs,
Aš auginsiu
Žąsų pulkus didelius;

4. Aš auginsiu
Žąsų pulkus didelius,
Aš pripilsiu
Patalėlius vis pūkų,

5. Aš pripilsiu
Patalėlius vis pūkų,
Aš paklosiu
Patalėlį svirnely;

6. Aš paklosiu
Patalėlį svirnely,
Išmiegosi,
Bernužėli, tu minkštai.

*111

Veličkienė

Var. 89

1. Ei, didi didi
Girios medužėliai,
Maži mano broleliai. (2 k.)

2. Ei, užaugs, užaugs
Mano brolužėliai,
Iškirs girios medelius,

3. Ei, iškirs, iškirs
Girios medužėlius,
Statys naują stainelę,

4. Ei, statys, statys
Naują stainužėlę,
Statys bėrus žirgelius,

5. Ei, statys, statys
Bėrus žirgužėlius,
Šers grynu abrakėliu.

6. Ei, nenusimink,
Mano mergužėle,
Kad į krygę išjosiu.

7. O aš parleisiu
Savo mergužėlei
Tris margas gromatėles:

8. Vienoj gromatėlėj,
Toje naujoje,
Du rūtų vainikėliu;

9. Antroj gromatėlėj,
Antroj naujoje,
Dvi šilkelių kuskeli;

10. Trečioj gromatėlėj,
Trečioj naujoje,
Du aukselio žiedeliu.

11. Nešiok, mergužėle,
Aukso žiedužėlius
Po didžius jaunimėlius;

12. Nešiok, mergužėle,
Šilkų kuskužėlę
Po didžius atpuskėlius;

13. Nešiok, mergužėle,
Rūtų vainikėlį
Pas senąją močiutę,

14. O kai nueisi
Pas anytužėlę,
Graudins tavo širdelę:

15. Nuims vainikėlį,
Uždės gobtūrėlį,
Sunkins tavo galvelę.

*112

Vyturytė

1. — Ei broliukai balandukai,
Pabalnoki man žirgelį:
Josiu pas mergelę, } 2 k.
Baltą lelijėlę. }

2. — Kai prijosi prie dvarelio,
Apsistoki prie vartelių,
Stokis prie vartelių,
Prie aukšto svirnelio.

3. Išeis tavo mergužėlė
Iš margojo dvaružėlio.
Klausė žirgužėlio:
— Ar toli atbėgo?

4. — Du šimteliu per girelę,
Tris šimtelius per laukelį,
Mano mergužėle,
Šią tamsią naktelę.

5. — Vesk žirgelį į stainelę,
Nešk balnelį į svirnelį,
Pats, jaunas berneli, —
Į aukštą svirnelį.

6. Žveng žirgelis po stainelę,
Skamb balnelis bėro žirgo,
Verk jaunas bernelis
Jaunųjų dienelių:

7. — Ui dieveli, netropijau,
Jaunas dienas nutrotijau,
Dieneles trotijau,
Vargelį tropijau.

8. Ui dieveli, brangiai duočiau,
Jaunas dienas atvaduočiau:
Žirgelį atduočiau,
Dieneles vaduočiau.

9. Kukuoj raiba gegužėlė
Ant margojo dvaružėlio,
Verk jauna mergelė
Rūtelių daržely:

10. — Ui dieveli, netropijau,
Jaunas dienas patrotijau,
Dieneles trotijau,
Vargelį tropijau.

11. Ui dieveli, brangiai duočiau,
Jaunas dienas atvaduočiau:
Skryneles atduočiau,
Dieneles vaduočiau.

113

Cvirkienė

1. Ir išjojo
Pons iš dvaro
Į žaliąją lanką, (2 k.)

2. Ir sutinka
Tris mergeles
Vidur žaliam gojuj:

3. — Eik šen, merga,
Tu prie manęs,
Rasi mano būsi!

4. Pamislijo
Viena merga,
Pradėjo graudžiai verkti.

5. — Cit, neverki,
Mergužėle,
Pirksiu nuometėlį.

6. — Tavo šilkų
Nuometėlis
Žaliais šilkais siūtas,

7. Mano rūtų
Vainikėlis
Auksu leravotas!

8. — Pakajuje
Ant stalelio
Pastačiau zerkolą,

9. Pasižiūrėk,
Mergužėle,
Ar balta raudona.

10. — Vakar buvau,
Vakar buvau
Kaip rožė raudona,

11. O jau šiandien,
O jau šiandien
Kaip drobė baltoji;

12. Vakar buvau,
Vakar buvau
Dar pas tėvužėlį,

13. O jau šiandien,
O jau šiandien
Jau pas šešurėlį;

14. Vakar buvau,
Vakar buvau
Dar pas motinėlę,

15. O jau šiandien,
O jau šiandien
Jau pas anytėlę;

16. Vakar buvau,
Vakar buvau
Dar su brolužėliais,

17. O jau šiandien,
O jau šiandien
Jau su dieverėliais;

18. Vakar buvau,
Vakar buvau
Dar su seserėlėms,

19. O jau šiandien,
O jau šiandien
Jau su mošytėlėms.

*114

Dailydalė

Var. 9

1. — Gied volungėlis
Ant ulos,
Žada mudu } 2 k.
Dėti į porą. }

2. Tekėk, mergyte,
Už manęs,
Baltoji gulbele,
Už manęs!

3. Tu už manęs
Gerai pabūsi,
Sunkių darbelių
Nedirbsi;

4. Sunkių darbelių
Nedirbsi,
Nei kalne rugelių
Nepiausi,

5. Tik po sodelį
Vaikščiosi,
Gražius obuolius
Rankiosi,

6. Tu nusieisi
Į šlaitą
Brandžių riešutų
Pasiskinti.

7. — Meluoji, šelmi,
Meluoji,
Nuo motinėlės
Vilioji:

8. Reiks man darbelius
Nudirbti
Ir kalne rugelius
Nupiauti.

9. Šaunūs žodeliai —
Obuoliai,
Graudžios ašarėlės —
Riešutai.

115

Cvirkienė

Var. 34

1. — Kam šėrei žirgelį
Nejodomą,
Kam vedei mergelę
Nemylimą? } 2 k.

2. — Šėriau žirgelį
Dėl gražumos,
Jojau pas mergelę
Dėl slaunumos.

3. Pėtnyčioj, subatoj
Pašėriau,
Nedėlios rytą
Išjojau.

4. Per lauką jojau,
Dūmojau,
Prie dvaro prijojau,
Sustojau.

5. Pririšau žirgelį
Prie tvoros,
Prie žalių rūtelių
Darželio.

6. Išlaužė žirgelis
Tvorelę,
Išmyniojo žaliąsias
Rūteles.

7. Išeina mergelė
Verkdama,
Žaliųjų rūtelių
Gailėdama.

8. — Ei, cit, neverki,
Mergele,
Aš užstatau bėrąjį
Žirgelį.

9. — Brangesnės mano
Rūtelės
Negu tavo bėras
Žirgelis:

10. Už mano rūteles
Trys šimtai,
Už tavo žirgelį
Du šimtu!

11. — Ei, cit, neverki,
Mergele,
Aš užstatau tymo
Balnelį.

12. — Brangesnės mano
Rūtelės
Negu tavo tymo
Balnelis:

13. Už mano rūteles
Trys šimtai,
Už tavo balnelį
Du šimtu!

*116

Masaitienė

1. Kalba mudu žmonės,
Kalba ir susiedai,
O aš jaunas bernužėlis,
Aš nieko neboju! } 2 k.

2. Aš neturiu tėvo,
Anei motinėlės,
Nei sau jaunos mergužėlės
Sau pasikalbėti.

3. Ant aukšto kalnelio
Žalioji liepelė,
Ten giedojo volungėlė
Devyniais balseliais.

4. Nei ten volungėlė,
Nei girios paukštelė,
Tiktai mano mergužėlė
Mane pagedauja.

5. O aš nusieičiau
Ant aukšto kalnelio,
Tenai aš pasikalbėčiau
Su savo mergele.

6. Žada mudu skirti:
Ar ugny deginti,
Arba ugny sudeginti,
Ar upėj skandinti.

7. Tau varpeliai skamba
Ir vargonai gaudžia,
O jau mudu, mergužėle,
Prie grotelių einav.

8. Rankeles sudėjov,
Žiedelius sukeitėv,
O jau mudu, mergužėle,
Jau mudu abudu.

*117

Vidikytė

1. — Kakaryku, gaideli!
Labas rytas, mergele! (2 k.)
2. Pasakyki, mergele,
Kur man leisti žirgelį?
3. — Leisk žirgelį darželį,
Nešk balnelį svirnelį.
4. — Pasakyki, mergele,
Ar negaila rūtelių?
5. — Kad ir gaila rūtelių,
Dar gailesnis žirgelis.
6. Ir pririšo žirgelį,
Išmyniojo rūteles,
7. Išmyniojo rūteles,
Raudonas lelijėles.
8. — Nei man gaila rūtelių,
Tik man gaila dienelių.
9. Ir išein mergelė
Iš margojo dvarelio.
10. Klausinėjo mergelė:
— Ko tu žvengi, žirgeli?
11. Ar tu nori avižų,
Ar baltųjų dobilų,
12. Ar baltųjų dobilų,
Ar šio žalio šienelio?
13. — Nei aš noriu avižų,
Nei baltųjų dobilų,
14. Nei baltųjų dobilų,
Tik šio žalio šienelio.
15. Klausinėjo mergelė
Apie berno būdelį.
16. — Kad galėčiau kalbėti,
Daug turėčiau šnekėti,
17. Daug turėčiau šnekėti
Apie berno būdelį:
18. Kasdien geria karčemoj,
Nė naktelę nein namo.
19. — Ai bernuži, bernuži,
Prastą turi būdužį, —
20. Paliauk gerti karčemoj,
Rūpinkisi eit namo!

118

Sadauskienė

Var. D 725

1. Kad aš ėjau pajūrėlėms,
Ir nupūtė vainikėlį, (2 k.)
2. Ir nupūtė vainikėlį
Į jūrelių gilumėlį.

3. Eina vanduo liūliuodamas,
Neš vainiką vingiuodamas.

4. Ir priplaukė prie dvarelio,
Kur tėvelio daug sūnelių,

5. Kur tėvelio daug sūnelių
Ir brolelio daug seselių,

6. Ir sustojo po langeliu,
Kur močiutės daug dukrelių.

7. — Katrą duosi man dukrelę?
— Kuo jauniausią, kuo slauniausią,

8. Kuo jauniausią, kuo slauniausią,
Giminėlės mylimiausią.

9. — Duok, močiute, alaus midaus,
Neduok, močiute, manęs jaunos!

10. Sėdi sesuo po langeliu,
Lėkė gulbių du pulkeliu,

11. Lėkė gulbių du pulkeliu,
Neš vainikėlį ant sparnelių.

12. — O sesuo, seserėle,
Tu juo daugiau nedėvėsi,

13. Tu juo daugiau nedėvėsi,
Aukso kūbkoj nelaikysi,

14. Aukso kūbkoj nelaikysi,
Žaliam vyne nemirkysi.

*119

Teresienė

1. Kad jojau pas mergelę
Per lygųjį laukelį,
Berželį lenkiau,
Raselę braukiau,
Prausiau baltai burnelę,

2 k.

2. Prausiau baltai burnelę,
Kad įtikčiau mergelei, —
O kai n'įtikau
Savo mergužėlei,
Baudžiau bėrą žirgelį.

3. Kad jojau per girelę,
Per žalią pušynėlį, —
Toje giružėlėj,
Toje žalioje,
Stovi žalia liepelė;

4. Stovi žalia liepelė,
Žalioji liepužėlė,
O tos liepužėlės
Pačioj viršūnėlėj
Kukuoj raiba gegelė.

5. — Ai mergele, mergele,
Mergele lelijėle,
Ai, bent pasitrauk,
Jauna mergužėle,
Šausiu raibą gegelę!

6. — Aš traukti nesitrauksiu
Nė biškį į šalelę!
Šelmis bernužėlis,
Šelmis naružėlis,
Nepadirgė plintelės!

7. Prijojau prie dvarelio,
Prie varinių vartelių,
Tai triskart šoviau
Iš margos plintelės,
Kad išeitų uošvelė.

8. Ir išeina uošvelė,
Mergelės motinėlė:
— Sėski, žentužėli,
Nuo bėro žirgelio,
Eik už balto stalelio.

9. — Nesėsiu nuo žirgelio,
Nuo savo juodbėrėlio, —
Tai triskart sakiau
Savo uošvužėlei:
— O ar žadi dukrelę?

10. — Ai ženteli, ženteli,
Ženteli raitelėli,
O dar ji nepratus,
Mano dukružėlė,
Anksti rytelį kelti.

11. Kad sėdau už stalelio
Prie mergužės šalelės,
Tai triskart mušiau
Į baltą stalelį:
— O ar leisi dukrelę?

12. — Ai ženteli, ženteli,
Ženteli raitelėli,
O ji nepratus,
Mano dukružėlė,
Sunkių darbelių dirbti.

13. — Ai uošvele, uošvele,
Uošvele motinėle,
Aš išsimokinsiu
Savo mergužėlę
Sunkių darbelių dirbti.

120

Kuncienė

1. Kad jojau per laukelį,
Per lygųjį laukelį,
Berželį lenkiau,
Raselę braukiau,
Girdžiau bėrą žirgelį. } 2 k.

2. Prijojau prie kiemelio,
Prie mergelės dvarelio,
O aš pamačiau
Jauną mergužėlę
Žaliam rūtų daržely

3. Po rūtų vainikėliu,
Po drobės skepetėle;
O tos mergužėlės
Prasti parėdėliai,
Graži jos išmonėlė.

4. — Eik šen, mano mergele,
Eik šen, tėvo dukrele,
Eik šen, mergužėle,
Duok man rankužėlę,
Kalbėsiva žodelį.

5. — O tai neisiu, berneli,
O tai neisiu, jaunasis:
Bars ir tėvužėlis,
Bars ir motinėlė,
Kad su tavim kalbėsiu.

6. Kad jojau ūlytėle,
Šia žalia prievartėle,
Liepelę lenkiau,
Raselę braukiau,
Prausiau baltai burnelę.

7. Dėl to prausiau burnelę,
Kad įtikčiau mergelei, —
Jeigu n'įtiksiu
Savo mergužėlei,
Bausiu bėrą žirgelį.

8. Prijojau prie dvarelio,
Prie uošvelės dvarelio,
O aš pamačiau
Seną uošvužėlę
Po dvaružį vaikščiojant.

9. — Eik šen, mano uošvele,
Atkelk vario vartelius,
Duok pasilsėti
Mano žirgužėliui
Nors biškį prie tvorelės.

10. Priėjau prie svirnelio,
Pažiūrėjau mergelę, —
O ten pavėsy
Jauna mergužėlė
Plonas drobeles rėžo.

11. — Eik šen, mano mergele,
Eik šen, mano jaunoji,
Eik šen, mergužėle,
Duok man rankužėlę,
Kalbėsiva žodelį.

12. Po šilkų skepetėle,
Ant rankelių žiedeliai,
O tos mergužėlės
Puikūs parėdėliai,
Maža jos išmonėlė.

13. Būtų graži mergelė,
Būt močiutės dukrelė,
O tos mergužėlės
Šaunūs žodužėliai,
Šlektas jos būdužėlis.

14. Uošvelė drąsiai sakė:
— Ženteli, mankliavoji!
Jok sau pro šalį,
Jaunas ženteli,
Dar n'užaugo dukrelė.

15. Užauginsiu dukrelę,
Krausiu aukštą kraitelį, —
Tąsyk bus čėsas
Manei kalbėti:
„Dukrelė pačioj vertėj!“

121

Žilaitienė

1. Kad aš ėjau kelužiu
   Į uošvelės dvaružį,
   Sutikau pamačiau
   Pulką jaunų mergužių. } 2 k.

2. — Motinėle mylima
   Ir slavelėj laikoma,
   Žadėki išduoki
   Savo jauną dukružę.

3. — Žentužėli mylimas
   Ir slavelėj laikomas,
   Nežinau, nežinau,
   Katros esi šalužės.

4. — Iš Lietuvos šalužės,
   Ieškau jaunos mergužės:
   Motės užaugintos,
   Darbelių išmokintos,

5. Kuri graži pažiūrėt,
   Tai ta meili kalbėti,
   Kur gražaus protužio,
   Patogaus liemenužio.

6. — Eik, slūgos, šen,
   Daryk duris ten,
   Išduokit, išduokit
   Tas margąsias skrynužes,
   Tas margąsias skrynužes
   Ir plonąsias drobužes!

122

Pavalkienė

1. Kad aš turėjau
   Du lygiu lauku,
   Du lygiu lauku
   Vis avižėlėms, — } 2 k.

2. Aš nusipiaučiau
   Tas avižėles,
   Aš nusišerčiau
   Bėrą žirgelį;

3. Aš nusišerčiau
   Bėrą žirgelį,
   Aš nusipirkčiau
   Tymo balnelį;

4. Aš nusipirkčiau
   Tymo balnelį,
   Pasibalnočiau
   Bėrą žirgelį;

5. Pasibalnočiau
   Bėrą žirgelį,
   Aš nusijočiau
   Ir pas mergelę.

6. O kad aš jojau
   Per lygius laukus,
   Per lygius laukus,
   Per žalias lankas,

7. O aš pamačiau
Savo mergelę
Ant ežerėlio
Žlugtužį skalbiant:

8. Liepos lentelės,
Plonos drobelės, —
Mano mergelė —
Tai skalbėjėlė!

9. — Eik šen, mergele,
Artyn pas mane,
Kalbėsiv mudu
Meilius žodelius.

10. — Neisiu, bernyti,
Artyn pas tave:
Aš prapuldysiu
Savo vainiką.

11. — Tu nebok nieko,
Mano mergele,
Tu neprapulsi,
Nei vainikėlis!

12. O kad aš jojau
Per lygius laukus,
Per lygius laukus
Vis vieškelėliu, —

13. Aš nusijočiau
Į jomarkėlį,
Į jomarkėlį,
Į atlaidėlę,

14. O aš pamačiau
Savo mergelę
Karčemužėlėj
Gražiai bešokant,

15. Gražiai bešokant,
Brangiai bemokant:
Už žėdną tancių
Po auksinėlį;

16. Už žėdną tancių
Po auksinėlį,
Už šilkų striūnas
Po dorelėlį.

17. Ui, ui, ui dievai,
Dieveli mano,
Kad labai puikią
Mergužę gavau:

18. Meirūnų šluota
Aslužę šlavė,
Su mėgelkėlėms
Gražiai išklastė.

19. Ui, ui, ui dievai,
Dieveli mano,
Kad labai barė
Mane močiutė.

20. Ei, nebark, nebark
Mane, močiute,
Ne su svetimais
Karčemoj gėriau:

21. Su broliais gėriau,
Su broliais šokau,
Su brolužėliais
Namo parėjau,

22. Už baltų rankų
Nusitverdami,
Meilius žodelius
Vis kalbėdami.

*123

Bakšaitienė

1. Jočiau į žvejus,
   Lankyčiau žvejus,
   Vesčiau žvejų mergužėlę,
   Vesčiau žvejų mergužę. } 2 k.

2. Nei žvejos tėvas,
   Nei motinužėlė, —
   Žvejos mano mergužėlė,
   Žvejos mano mergužė.

3. Žvejų mergužėlė,
   Juodos akužėlės,
   Nemok trijų darbužėlių,
   Nemok trijų darbužių:

4. Nemoka austi,
   Nei plonai verpti,
   Nemok staklių taisyti,
   Plonų drobių rėdyti,

5. Tik tik temoka
   Laive sėdėti,
   Laivo šniūrus šniūruoti,
   Vandenužiu vandruoti.

6. Jūrelėms jojau,
   Tinklelį ploviau,
   Baltai rankas mazgojau.

7. O ir nuleidau
   Aukso žiedužėlį
   Į jūružių dugnužėlį,
   Į jūružių dugnužį.

8. Samdyk, mergužėle,
   Šiaurų vėjužėlį
   Nors porą nedėlužėlių,
   Nors porą nedelužių,

9. O kad išpūstų
   Mano žiedužėlį
   Į brolužio pievužėlę,
   Į brolužio pievužę;

10. O kad išpiautų
    Mano žiedužėlį
    Devintoj pradalgužėlėj,
    Devintoj pradalgužėj.

11. Pirksiu brolužėliui
    Aukso dalgužėlį,
    Deimanto pustyklužėlę,
    Deimanto pustyklužę, —

12. Sidabras baltas,
    Auksas raudonas,
    Misingužė geltona.

124

Staniulytė

1. Jojo kavalieriai
   Per mergų dvarą,
   Daužte daužė į vartelius,
   Šaute šovė į dureles:
   — Kelk, mergužėle! } 2 k.

2. — Nei kelsiu vartelių,
   Nei versiu durelių:
   Barė mane motinėlė,
   Kad su tavim nekalbėčiau, —
   Močiutės bijau.

3. — Nebijok močiutės,
Sėsk į karietą,
Mes važiuosim svečių šalį,
Svečių šalį pažadėtą:
Dvarai muravoti,

4. Dvarai muravoti,
Stainios yr grįstos,
Arkliams šieno ir abrako,
Patiems sūrio ir pyrago
Užkandų padėta.

*125

Šopytė

1. Jojau dieną, jojau naktį,
Niekur nieko neprijojau
Žirgelį girdyti
Savo juodbėrėlį. } 2 k.

2. Ir prijojau ežerėlį,
Šį čystąjį vandenėlį, —
Tai gėrė žirgelis
Mano juodbėrėlis.

3. Aš, pagirdęs žirgužėlį,
Jojau uošvio dvaružėlį
Pas jauną mergelę,
Baltą lelijėlę.

4. Ir išeina uošvužėlis,
Tos mergelės tėvužėlis:
— Sėsk, žentai, nuo žirgo,
Žentai, nuo žirgelio!

5. — Aš nesėsiu nuo žirgelio,
Nepurvinsiu nė kojelių,
Kol išeis mergelė,
Balta lelijėlė.

6. Ir išeina mergužėlė,
Ta baltoji lelijėlė,
Išsineša rankoj
Šilkelių kuskelę:

7. Kas kampelis — žemčiūgėlis,
Vidurėly raštužėlis, —
Bernelio vardelis,
Berno pravardėlė.

*126

Bakšaitienė

1. Išeina mergelė
Iš rūtų darželio,
Klausė merga žirgužio:
— Kokio būdo bernužėlis? } 2 k.

2. Klausė merga žirgo:
— Kokio būdo bernas,
Kokio būdo bernužis,
Kokia jo yr išmonė?

3. Žirgelis atsakė,
Bėrasis atsakė:
— Kad galėčiau permanyt,
Daug galėčiau pasakyt,

4. Daugel aš galėčiau
Tavei pasakyti,
Koks yr berno būdelis,
Kokia berno išmonė!

5. Išeiki, mergele,
Iš rūtų darželio,
Stokis, merga, kiemužy
Pas rūtelių daržužį;

6. Stok, merga, kiemužy
Pas rūtų daržužį,
Žiūrėk, kaip jis josiąs
Per lygųjį laukelį:

7. Kelias akmenuotas,
Visas išbrukuotas, —
Eis iš manęs garužis
Kaip per lanką miglužė,

8. Kaip per lanką migla,
Kaip per lauką dūmas, —
Tai yr berno būdelis,
Bernužio išmonėlė!

*127

Teresienė

1. Ai, jojau, jojau
Du šimtu mylelių
Ir prijojau uošvės dvarą,
Žaliąjį mūrelį. } 2 k.

2. Ai, šoviau, šoviau
Į žalią mūrelį:
— Išeik, išeik, uošvužėle,
Atkelk vario vartus!

3. Išeina uošvelė
Balta kaip gulbelė,
Atkel vario vartužėlius,
Įleidžia į dvarą;

4. Atkelia vartelius,
Leidžia į dvarelį,
Leidžia mane į dvarelį,
Sodin nuo žirgelio;

5. Nuo žirgo sodina,
Už rankelės ima,
Ima mane už rankelės,
Veda į svirnelį;

6. Į svirnelį veda,
Už stalo sodina, —
Už stalelio sėdėdamas,
Saldų midų gėriau.

7. Už stalo sėdėjau,
Pro langą žiūrėjau,
Ar tebstovi žirgužėlis
Kieme pabalnotas.

8. — Laigonėliai mano,
Jaunieji broleliai,
Kad priėmėt mane jauną,
Priimkit ir žirgelį:

9. Veskite žirgelį
Į naują stainelę,
Duokit žirgui abrakėlio,
Čysto vandenėlio.

10. Jau žirgelį veda,
Į karietą kinko:
— Išeik, mano mergužėle,
Sėsk į karietėlę!

11. Į karietą sėdau,
Vainikas nupuolė:
— Išeik, išeik, motinėle,
Paduok vainikėlį!

12. Vainiką duodama,
Tai graudžiai verkdama:
— Ar sugrįši, dukružėle,
Mane atlankyti?

13. — Grįžti nesugrįšiu,
Lankyt atlankysiu,
Jau aš savo motinėlei
Gero nedarysiu.

14. Per girią važiavau,
Gegutė kukavo:
— Sustok, sustok, bernužėli,
Duok man paklausyti!

15. Ar girios gegelė,
Ar namų paukštelis,
O ar mano motinėlės
Meilieji žodeliai?

16. Ne girios gegelė,
Nei namų paukštelis,
O tik mano motinėlės
Meilieji žodeliai.

128

Dabkuvienė

Var. 152

1. Ant tėvelio dvaro
Žirgelį balnojau,
Balnodamas, žabodamas } 2 k.
Su žirgu kalbėjau.

2. Ei žirgai, žirgeli
Mano juodbėrėli,
Kai aš josiu pas mergelę,
Kelk aukštai galvelę.

3. O dar neišjojau
Iš tėvelio dvaro,
Ir išdygo žalia rūta
Žirgui po kojelių:

4. O dar nenujojau
Į pusę kelelio,
Ir pavyto žalia rūta
Žirgui po kojelių;

5. O dar neprijojau
Į uošvės dvarelį,
Ir sulojo margi kurtai,
Sužvingo žirgelis.

6. Išeina uošvelė
Iš margo dvarelio, —
Išeik, išeik, uošvužėle,
Sudrauski kurtelius,

7. O jei nesudrausi
Margųjų kurtelių,
Aš paleisiu žirgužėlį
Į visą valelę.

8. Išlaužė žirgelis
Uoselio tvorelę,
Išmindžiojo juodbėrėlis
Žaliąsias rūteles.

*129

Masaitienė

1. Liepė tėvelis
Man jaunam ženytis:
— Aš nežinau, tėvužėli,
Kur aug mergelė. } 2 k.

2. — Eik į jūreles,
Sėsk į laivelį,
Pažvejok mergužėlės
Jūrėse marelės'!

3. O ir sugavau
Marių žuvelę,
Jūrių marių lydekėlę,
Vandens paukštelę.

4. — O tu, žuvele,
Marga lydekėle,
Ar nematei mergužėlės
Jūrėse marelės'?

5. — O tik aš mačiau
Vieną vainikėlį,
Tik aš mačiau vainikėlį
Ir aukso žiedelį.

6. Eičiau į turgelį,
Pirkčiau žėlavėlę,
Žėlavočiau mergužėlės
Bent trejus metelius.

*130

Daškauskienė

1. Linelius roviau,
Rankas mazgojau,
Paskandinau žiedužį.
Rankelių žėrūnužį. } 2 k.

2. O aš pamačiau
Jauną bernužį
Atjojant per laukužį
Ant juodbėrio žirgužio.

3. — Eik šen, merguže,
Artyn pas mane,
Te tau, laikyk žirgužį,
Plauksiu tavo žiedužio.

4. — Neeisiu artyn
Žirgelio laikyti:
Apkalbės mus žmonužiai
Daug neviernais žodužiais.

5. — O nebok nieko,
Jauna merguže:
Mano paties kalbėti
Tie nevierni žodužiai.

6. Dėl to kalbėjau,
Kad aš norėjau,
Kad kitam pavydėjau
Tave jauną mergužę.

7. Siuvai raudonai,
Siuvai geltonai,
Siuvai žaliais šilkužiais
Bernužiui marškinužius.

131

Gvildienė

1. Mano bernužis
Tai didis gaspadorius:
Karčemoj gėrė
Už baltojo stalelio; } 2 k.

2. Karčemoj gėrė
Už baltojo stalelio,
Kai namo ėjo,
Kepurės neturėjo.

3. Mano bernužis
Tai didis gaspadorius:
O jis užarė
Šį lygųjį laukelį;

4. O jis užarė
Šį lygųjį laukelį,
O jis pasėjo
Geltonuosius mieželius;

5. O jis pasėjo
Geltonuosius mieželius,
O jis padarė
Geltonąjį alutį;

6. O jis padarė
Geltonąjį alutį,
O jis suprašė
Jaunimužio pulkelį;

7. O jis suprašė
Jaunimužio pulkelį,
O jis pasamdė
Du jaunu špilmonėliu.

8. Susikalbėjo
Strūnelė su šilkeliu:
Abudu mudu
Vienu balsu sakysiv;

9. Abudu mudu
Vienu balsu sakysiv,
Abudu mudu
Vienu kartu nutrūksiv;

10. Mudu suardysiv
Jaunimužio pulkelį,
Mudu sugraudinsiv
Špilmonužio širdelę.

11. Susikalbėjo
Bernužis su merguže:
Abudu mudu
Vienu kelužiu eisiv;

12. Abudu mudu
Vienu kelužiu eisiv,
Abudu mudu
Vieną žodį kalbėsiv.

13. O ir išgirdom
Veliuonoj atlaidėlę,
O ir išgirdom
Šį didį jomarkėlį;

14. O ir išgirdom
Šį didį jomarkėlį, —
Abudu mudu
Į didį jomarkėlį.

15. O ir išeina
Kunigas su torielka,
O ir pamatė
Mergužė visą tiesą,

16. O ir pradėjo
Vargonužiais giedoti,
O ir pradėjo
Mūs seselė raudoti.

132

Čičirkienė

1. Mano tėvelio
Lygūs laukeliai,
Aug žali pušynėliai. } 2 k.

2. Per tą pušyną
Upė tekėjo,
Rinckų vynu kvepėjo.

3. Ei, bėda, bėda,
Bėda prie bėdos,
Kad mergužė už vandens.

4. Pats pušį kirsčiau,
Laivužį dirbčiau,
Pats mergužę perkelčiau.

5. O ir pramanė
Mane žmoneliai,
Kad pienu burną prausiuos,

6. Antri pramanė
Mane žmoneliai,
Kad ant rožių vaikščiojau.

7. Ne dėl pienelio
Aš esmu balta,
Ne dėl rožių raudona, —

8. Iš skaistumėlio
Aš esmu balta,
Iš gražumo raudona.

9. Štai ta upelė,
Kur burną prausiaus,
Kur rankeles mazgojau;

10. Štai zerkolėlis,
Kur aš žiūrėjau,
Kur galvelę šukavau;

11. O štai krėslelis,
Kur aš sėdėjau,
Kur kaspinėlius segiau.

*133

Juškytė

1. — Mergužėle mano,
Lelijėle mano,
Kodėl, dėl ko
Taip ilgai mergavai? } 2 k.

2. — Kaip aš nemergausiu,
Jauna neskrybausiu,
Kodėl, dėl ko
Taip ilgai neatjojai?

3. Kalba susiedėliai,
Kalba kaimynėliai,
Kalba vainoja
Kiemo drauguolėliai.

4. O jūs, susiedėliai,
Nelabi žmoneliai,
Ką jūs kalbėsit,
Kai mane neteksit?

5. Jūs atsikalbėsit
Kojeles rankeles,
Ale ne mane
Vargelių mergelę.

6. O jūs nesutiksit
Pievelėj dirvelėj,
Jūs nematysit
Rūtelių daržely.

134

Pavalkienė

1. O ant jūružėlių,
O ant maružėlių
Aug žalias jovaružėlis } 2 k.
Su trimis liemenėliais.

2. O aš pasamdyčiau
Tris dailidužes,
Kirsdinčiau jovaružėlį,
Išskaldinčiau lenteles;

3. O aš išskaldinčiau
Baltas lentužėles,
Padirbdinčiau laivužėlį
Ant jūružių marelių;

4. O aš padirbdinčiau
Juodą laivužėlį
Ant jūrių, ant maružėlių,
Ant čysto vandenėlio.

5. O aš pamačiau
Savo mergužėlę
Pajūružėms vaikščiojant,
Gasužiais uliavojant.

6. — Eik šen, mergužėle
Mano lelijėle,
Sėsk į mano laivužėlį,
Perkelsiu per jūreles.

7. — Bernužėli mano,
Dobilėli mano,
Kuo aš tau užmokėsiu,
Perkelta per jūreles?

8. — Mergužėle mano,
Lelijėle mano,
Nusegsiu vainikužėlį
Nuo geltonų kaselių.

9. O aš pažinau
Savo tėvužėlį
Tarp šimto gėrėjužėlių
Margoje karčemėlėj:

10. Jo baltos rankelės,
Jo skaistūs veideliai, —
Su aukso sklėnytužėle
Gėrė rincką vynelį.

11. O aš pažinau
Savo motinėlę
Tarp šimto verpėjužėlių, —
Verpė baltus linelius:

12. Jos naujas vindelis,
Šilkų kuodelėlis, —
Močiutė verpėjužėlė
Verpė baltus linelius.

13. O aš pažinau
Savo brolužėlį
Tarp šimto artojužėlių, —
Arė ūbą laukelį:

14. Jo nauja žagrelė,
Jo palši jauteliai, —
Plieniniais noragužėliais
Arė lygų laukelį.

15. O aš pažinau
Savo seserėlę
Tarp šimto audėjužėlių, —
Audė plonas drobeles:

16. Jos naujos staklelės,
Šilkelių nytelės,
Sidabro šaudyklužėlė, —
Audė plonas drobeles.

135

Norvilienė

1. O aš, išjodamas
Į didį vaiskelį,
Palikau mergelę
Margoje vygelėj; } 2 k.

2. O aš, parjodamas
Iš didžio vaiskelio,
Jau randu mergelę
Rūtelių daržely.

3. O aš, išjodamas
Į didį vaiskelį,
Palikau mergelę
Pas žalias rūteles:

4. O aš, parjodamas
Iš didžio vaiskelio,
Jau radau mergelę
Pas plonas drobeles.

5. O aš, išjodamas
Į didį vaiskelį,
Palikau mergelę
Pas plonas drobeles;

6. O aš, parjodamas
Iš didžio vaiskelio,
Jau randu mergelę
Aukštame svirnely.

7. Uliavok, mergele,
Uliavok, jaunoji,
Po aukštą svirnelį
Su jaunu berneliu.

136

Cvirkienė

1. O kad aš jojau
Pirmą kartužėlį
Pas seną uošvužę,
Pas seną uošvę, } 2 k.

2. O ji nerodė
Savo dukružėlės,
Tik ji parodė
Kiemo mergužę.

3. O kad nujojau
Antrą kartužėlį,
O ji nerodė
Savo dukružės.

4. Einu per kiemą,
Girdžiu per sieną,
Ai, audžia dunzgia
Plonas drobužes.

5. — Mergyte mano,
Jaunoji mano,
Ai, bent atverki
Stiklo langužį;

6. Ai, bent atverki
Stiklo langužėlį,
Ai, bent parodyk
Rankų darbužius.

7. — Dukryte mano,
Jaunoji mano,
O tai neverki
Stiklo langužio;

8. O tai neverki
Stiklo langužėlio,
O tu nerodyk
Rankų darbužių:

9. Naravos tavo
Kojas rankužėles,
Naravos tavo
Rankų darbužius.

10. — O kad aš gaučiau
Tokią mergužėlę,
Kad ji išaustų
Man marškinužius;

11. Kad ji išaustų
Man marškinužėlius
Be nyčių, skieto,
Be šaudyklužės;

12. O kad aš gaučiau
Tokią mergužėlę,
Kad ji pasiūtų
Man marškinužius;

13. Kad ji pasiūtų
Man marškinužėlius
Be siūlo, vaško,
Be adatėlės;

14. O kad aš gaučiau
Tokią mergužėlę,
Kad ji išskalbtų
Man marškinužius;

15. Kad ji išskalbtų
Man marškinužėlius
Be šarmo, muilo,
Be kultuvėlės.

16. — O kad aš gaučiau
Tokį bernužėlį,
Kad jis vilkėtų
Tais marškinužiais;

17. Kad jis vilkėtų
Tais marškinužėliais
Be kūno, dūšios,
Be sveikatėlės.

137

Kazakauskienė

1. — O žirgeli,
Žirgai juodbėrėli,
Ar turėsi
Kojelėse macę; } 2 k.

2. Ar turėsi
Kojelėse macę,
Ar nuneši
Pas mergužę naktį;

3. Ar nuneši
Pas mergužę naktį,
Ar atkelsi
Galvele vartelius;

4. Ar atkelsi
Galvele vartelius,
Ar skambinsi
Aukselio raktelius;

5. Ar skambinsi
Aukselio raktelius,
Ar budinsi
Svirnely mergelę?

6. — O berneli,
Bernai dobilėli,
O ar duosi
Žirgui abrakėlio;

7. O ar duosi
Žirgui abrakėlio
Ir upelio
Čysto vandenėlio, —

8. Tai turėsiu
Kojelėse macę,
Tai nunešiu
Pas mergužę naktį;

9. Tai atkelsiu
Galvele vartelius,
Tai skambinsiu
Aukselio raktelius;

10. Tai skambinsiu
Aukselio raktelius,
Tai budinsiu
Svirnely mergelę.

*138

Rinkytė

1. Per lauką jojau, } 2 k.
Lygų laukužį, — }
Toli leido } 2 k.
Mane mergužė. }

2. O ir prijojau
Tris margus dvarus:
Vis vario vartai,
Vis užrakinti!

3. Vis vario vartai,
Vis užrakinti, —
Neįsileido
Mane mergužė.

4. — Joki pro šalį,
Neskardyk vejos,
Žinau — nebūsi
Mano bernužis:

5. Juk tu sušildei
Bėrą žirgužį,
O ir sulaužei
Tymo balnužį!

6. Per lauką jojau,
Atgal žiūrėjau,
O ar lydėjo
Mane mergužė.

7. — Sugrįžk, bernuži,
Antrą kartužį,
Atnešk, atnešk
Aukso žiedužį,

8. O kai atneši
Aukso žiedužį,
Žadėk, berneli,
Šilkų kuskužę:

9. Aukso žiedelis
Ant padabonės,
Šilkų kuskelė
Ant uliavonės;

10. Aukso žiedelis
Į jaunimužį,
Šilkų kuskelė
Į atlaidužes.

139

Mockaitienė

1. Rūpi rūpi kelionėlė, —
Aš neturiu žirgužėlio. (2 k.)
2. Kad ir turiu žirgužėlį,
Ale mažą, nedidelį.
3. — Nesirūpink, bernužėli,
Kad aš mažas žirgužėlis:
4. Per upelį plaukte plauksiu,
Prieš kalnelį raits užjosiu.
5. Ant to kalno kalnužėlio
Auga žalia liepužėlė,
6. Toj liepelėj, toj žalioje,
Tupi raima gegužėlė.
7. — Tu gegute, tu raimoji,
Parodyk man vieškelėlį,
8. Parodyk man vieškelėlį
Ant slauniausio kiemužėlio,
9. Ant slauniausio kiemužėlio
Pas jaunąją mergužėlę.
10. — Vienas kelias ant jūrelių,
Antras kelias ant marelių,
11. O šis trečias kelužėlis
Prieš tą didį kalnužėlį,
12. Prieš tą didį kalnužėlį
Ant slauniausio kiemužėlio,
13. Ant slauniausio kiemužėlio
Pas jauniausią mergužėlę, —
14. Kur jauniausia, kur slauniausia,
Kur tėvelių mylimiausia,
15. Kur tėvelių mylimiausia, —
Tai ta tavei bus gražiausia.

140

Jokaičiukė

Var. 14, 37, 64, 178

1. Saulelė tekėjo,
Berželiai mirgėjo,
Mudu jaunu brolužėliu
Su žirgu kalbėjov. } 2 k.
2. Balnokiv, broleli,
Bėrąjį žirgelį,
Jokiv mudu brolužėliu
Pas jauną mergelę.
3. O dar neprijojov
Nė Klangių[1] kiemelio,
Ir pakvipo rūtos, mėtos,
Baltos lelijėlės.
4. Išeina mergelė
Iš rūtų darželio,
O jos sena motinėlė
Iš aukšto svirnelio.

[1] Klangiai ir Rukšioniai yra kaimai Veliuonos parakvijoje.

5. Jaunoji mergelė
Kaip rūtų kvietkelė,
O jos sena motinėlė
Balta kaip gulbelė.

6. Saulelė tekėjo,
Berželiai mirgėjo,
Mudu jaunu brolužėliu
Su žirgu kalbėjov.

7. Balnokiv, broleli,
Bėrąjį žirgelį,
Jokiv mudu brolužėliu
Pas jauną mergelę.

8. O dar neprijojov
Rukšionių kiemelio,
Ir pasmirdo pikti dagiai,
Piktos dilgėlėlės.

9. Išeina mergelė
Iš dagių darželio,
O jos sena motinėlė
Iš kiaulių tvartelio.

10. Jaunoji mergelė
Kaip dagių kvietkelė,
O jos sena motinėlė
Juoda kaip kuoselė.

*141

Masaitienė

1. Sėdi broliai
Už stalelio,
Kaip dobilai žydi,
} 2 k.

2. O aš viena
Seserėlė
Prie brolių šalelės.

3. Priviliojo
Mane jauną
Į aukštą svirnelį,

4. Pasodino
Mane jauną
Ant margos skrynelės,

5. Valgydino
Mane jauną
Baltais pyragėliais,

6. Čestavojo
Mane jauną
Rinckuoju vyneliu,

7. Kalbindino
Mane jauną
Meiliaisiais žodeliais.

8. Ir atlėkė
Paukštužėlė
Per tėvelio dvarą,

9. Per tėvelio
Margą dvarą,
Per vyšnių sodelį.

10. Palesinčiau
Paukštužėlę
Raudonoms uogelėms,

11. Pagirdyčiau
Paukštužėlę
Rinckuoju vyneliu,

12. Suglostyčiau
Jos plunksneles
Auksu sidabrėliu,

13. Palėkdinčiau
Paukštužėlę
Per tėvelio dvarą,

14. Per tėvelio
Margą dvarą,
Per vyšnių sodelį.

15. Ir parlėkė
Paukštužėlė
Pas mūsų močiutę,

16. Ir parnešė
Naujienėlę,
Tik nelabai gerą:

17. O jau mūsų
Seserėlė
Už stalelio sėdi,

18. Už stalelio
Sėdėdama,
Labai graudžiai verkė.

19. O tai tavei,
Seserėle,
Balti pyragėliai,

20. O tai tavei,
Seserėle,
Rinckasis vynelis,

21. O tai tavei,
Seserėle,
Meilieji žodeliai!

*142

Sinkuvienė

1. — Seserėle mano,
Lelijėle mano,
Kas tavei pagrožėjo,
Kas tavei pagėrėjo: } 2 k.

2. Ar tas bernužėlis,
Tasai siratėlis,
Tai tavei pagrožėjo,
Tai tavei pagėrėjo,

3. Ar jo meilūs žodžiai,
Ar skaistūs veideliai
Tai tavei pagrožėjo,
Tai tavei pagėrėjo?

4. — Tai man pagrožėjo,
Tai man pagėrėjo
Mano jaunas bernužėlis,
Bernelis darbininkas:

5. Jo lygūs laukeliai,
Baltieji rugeliai
Tai man pagrožėjo,
Tai man pagėrėjo,

6. Ant kalno rugeliai,
Pakalnėj kvieteliai,
O tai man pagrožėjo,
O tai man pagėrėjo!

7. Mano bernužėlis
Tai darbininkėlis:
Dienužėj arė laukus,
Naktužėj ganė jaučius.

*143

Juškytė

1. Sutemo tamsiai,
Nulijo dargiai, —
Bridau juodą purvelį, } 2 k.

2. Ai, bridau, bridau
Juodą purvužėlį,
Ai, dergė, dergė
Bėrą žirgužį,
Dergė mano žirgelį.

3. Prijojau prie vartų, —
Vartai užkelti,
Prijojau prie lango, —
Langai užverti.
— Išeik, jauna mergele!

4. Ai, išeik, išeik,
Jauna mergužėle,
Ai, atkelk, atkelk
Vario vartelius,
Atdaryk stiklo langą!

5. O ir išėjo
Jauna mergužėlė,
O ir atkėlė
Vario vartelius,
Atdarė stiklo langą.

6. — Ai, sveikink, sveikink
Mane, mergužėle!
Sušilo žirgelis
Po manim jaunu,
Ir aš patsai nelinksmas.

7. — Meluoji, šelmi,
Jaunas bernužėli,
Per lauką jodamas,
Vis dainuodamas,
Žirgelį mudrindamas.

8. — Ai, kalba, kalba
Tave, mergužėle,
Labai sergančią,
Svirne gulinčią,
Labai sunkiai negalint.

9. — Ai, nebok nieko,
Jaunas bernužėli,
Mink šaunius žodelius
Vis po kojužių,
Į juodą purvynėlį!

144

Norvilienė

1. Aš išdainavau
Visas dainužėles, —
Dar vienos nedainavau, (2 k.)

2. O aš dainuosiu
Ir tą dainužėlę
Pavasario dienelę,

3. Kai rūtas sėsiu,
Kai aš ravėsiu,
Tai aš ją išdainuosiu.

4. O nieks n'išgirdo,
Nieks nesuprato,
Kaip tik mano bernužėlis,
Gasužiais vaikščiodamas.

5. Ai, kieno, kieno
Gražus balselis
Kaip Veliuonos varpelis?

6. Mano mergelės
Gražus balselis
Kaip Veliuonos varpelis.

7. Kad įmanyčiau,
Aš parašyčiau
Į margą gromatėlę,
Paleisčiau į kelelį, —

8. Nei aš pats neščiau,
Nei kitam duočiau, —
Žylelę nusiųsdinčiau.

9. Parlėkė zylelė
Pavasarėlį
Su meirūno šakele.

10. Kiek yr meirūno
Žalių lapelių,
Tiek ant manęs kalbelių.

11. Nukris meirūno
Žali lapeliai
Ir nuo manęs kalbelės.

12. Ne tiek zylelės
Raibų plunksnelių,
Kiek ant manęs kalbelių.

13. Birs nuo zylelės
Raibos plunksnelės,
O nuo manęs kalbelės.

14. Parlek zylelė
Paantkrantužėlėms
Su trimis naujienužėlėms,
Su trimis naujienužėms:

15. Už pirmo neiti,
Antro sulaukti,
Už trečio nutekėti.

16. Rytelį kėliau
Ir žagtelėjau:
Kas mane paminėjo?

17. Mano bernužis,
Turguj vaikščiodamas,
Man kuskužę derėjo,
Tai mane paminėjo.

145

Didžpinigaičiukė

1. Aš išginiau jautelius
Į lankelę,
Parstovėjau kojeles
Per naktelę; } 2 k.

2. Parstovėjau kojeles
Per naktelę,
Parrymojau rankeles
Per aušrelę.

3. Ir atjoja bernužis
Puikorėlis:
— Padėk dievas, merguže
Vargdienėle!

4. — Šalin traukis,
Bernuži puikorėli,
Aš nelygi mergužė
Vargdienėlė!

5. Kad ir buvau mergužė
Vargdienėlė,
Bet prilygau bernužį
Puikorėlį.

6. Tai išdygo aukselis
Ant rankelių,
Pražydėjo lelija
Už galvelės.

146

Vidikytė

1. Aš pas motinėlę
Valužę turėjau,
Prisisėjau sau rūtelių,
Kiek tik aš norėjau.[1] } 2 k.

2. Rūtelaitės mano,
Jūs žaliosios mano,
O jau daugiau nežaliuosit,
Kaip šį rudenėlį.

3. Aš jumis paskinsiu,
Vainikėlį pinsiu,
Ant galvelės užsidėjus,
Graudžiai apsiverksiu.

4. Sėdžiu už stalelio,
Žiūriu pro langelį, —
Atvažiuoja mano mielas
Per lygų laukelį.

5. Važys moliavotas,
Žirgas kamanotas, —
Nieks taip gražiai nevažiavo,
Kaip mano bernelis!

[1] Kiti taip dainuoja: O kas mielą pavasarį
Sau rūteles sėjau.

*147

Blažienė

1. Aš pasėjau avižų,
Pilni laukai dobilų,
Aš nupiaučiau avižėles,
Aš nušerčiau žirgelį; } 2 k.

2. Aš nušerčiau žirgelį
Su grynosioms avižoms,
Aš nujočiau į dvarelį
Pas jaunąją mergelę.

3. — Išeik, išeik, mergele,
Iš aukštojo svirnelio,
Kalbėsiva mudu jaunu
Kuo meiliausius žodužius,

4. Sudėsiva rankeles,
Mainysiva žiedeliais,
Klaupsiv, klaupsiv mudu jaunu
Prie grotelių bažnyčioj.

5. — Šalin traukis, berneli,
Nenaravok tu mane,
Gana mane naravojai,
Kol mažiukė aš buvau!

6. Kada kerdžius bandą gins,
Anksti rytą užtriūbys,
Tada mudu su berneliu
Iš lovelės pribudins.

*148

Rinkytė

1. Augin tėvas du sūniuku
Kaip du dobilėliu,
Šėrė tėvas du žirgeliu,
Abu juodbėrėliu. } 2 k.

2. Jočiau, jočiau į turgelį,
Pirkčiau sau žirgelį,
Vieno plieno padkavėlės,
Šilko kamanėlės.

3. Jočiau, jočiau pas mergelę
Miglotą rytelį, —
Uošvė žento nepažino,
Vartus užkabino:

4. — Jok pro šalį, ponai žentai,
Maža mano dukra,
Nei verpėja, nei audėja,
Šilkų siuvėjėlė.

5. Kalbin mane uošvužėlė,
Sodin nuo žirgelio,
Ir užgėrė mergužėlė
Rinckuoju vyneliu.

6. Gražus vynas, gardus gerti,
Gražus pažiūrėti,
Gaila mano jaunų dienų
Čionai palydėti.

*149

Gotautienė

1. Aušta balta aušrelė,
   Teka šviesi saulelė,
   O dar mano dukružėlė
   Saldų miegą miega. } 2 k.

2. — Kelk, dukrele, nemiegok,
   Margą dvarą nusišluok,
   Nusišluok margą dvarą,
   Nuklastyk vejelę.

3. Man dvarelį bešluojant,
   Žalią veją beklėsčiant,
   Ant' atjoja bernužėlis
   Per lygų laukelį.

4. — Mesk šluotelę į šalį,
   Vesk žirgelį į stainią,
   Duok žirgeliui abrakėlio,
   Čysto vandenėlio.

5. Man žirgelį bešeriant,
   Vandenėlį benešant,
   Ir sutinku bernužėlį
   Labai graudžiai verkiant.

6. — Cit, neverki, bernuži,
   Ramink savo širdužę:
   Žad neleisti motinėlė
   Dar šį rudenėlį.

7. Kiek yr sode obelų,
   Ant obelų obuolių,
   Kuo gražiausią pasiskinsiu,
   Tą sau palaikysiu.

8. Kiek Veliuonoj klėtaičių,
   Klėtaitėse mergaičių,
   Kuo jauniausią palankysiu,
   Pats sau palaikysiu.

9. Lelijėlė žyd baltai,
   Bijūnėlis raudonai,
   Žydi mano mergužėlės
   Skaistieji veideliai.

10. Bijūnėlis peržydės,
    Tai jis saldžiai nekvepės,
    Prapuls mano mergužėlės
    Jaunosios dienelės.

*150

Bakšaitienė

1. Balnoki, tėvuži,
   Bėrą žirgą,
   Aš josiu mergužių } 2 k.
   Pažvalgauti.

2. Nujojau mergužių
   Į Verpikus, —
   Verpikų mergužės
   Beverpiančios.

3. Balnoki, tėvuži,
Bėrą žirgą,
Aš josiu mergužių
Pažvalgauti.

4. Nujojau mergužių
Į Eisulius, —
Eisulių mergužės
Išėjusios.

5. Balnoki, tėvuži,
Bėrą žirgą,
Aš josiu mergužių
Pažvalgauti.

6. Nujojau mergužių
Į Paskalbius, —
Paskalbių mergužės
Beskalbiančios.

7. Tai gražios mergužės,
Tai patogios,
Tai baltai žlugtužius
Beskalbiančios.

151

Norvilienė

Var. 23, 209, 210, 211, 212

1. Beaušt anti aušrelė,
Betekanti saulelė.
— Kelk, sūneli jauniausias,
Balnok žirgą bėriausią, (2 k.)
E, e,
Balnok žirgą bėriausią,[1]

2. Balnok žirgą bėriausią,
Vyk seselę jauniausią!

3. Ir pavijo seselę
Ant jūrelių kraštelio,

4. Juodam laive besėdint,
Su laivūnu bekalbant,

5. Su laivūnu bekalbant,
Laivo šniūrus betaisant.

6. — Grįžk, sesele jauniausia:
Grąžin tave močiutė!

7. — Nei aš pati negrįšiu,
Nei vainiko grąžinsiu:

8. O mano vardužėlis
Gromatėlėj rašytas,

9. O mano pravardėlė
Bažnyčioj apsakyta,

10. O mano vainikėliu
Altorėliai kaišyti,

11. O mano vainikėliu
Karūnėlės taisytos,

12. O mano kaspinėliais
Aprisėliai rėdyti,

13. O mano žiedužėlis
Bažnyčioj sumainytas.

[1] Žemiau kiekviename posme somuok: „E, e“ su antrąja eilute.

*152

Rinkytė

Var. 128

1. Bijūnėlis žalias,
Bijūnėlis gražus,
Bijūnėlio žali lapai,
Raudoni žiedeliai. } 2 k.

2. Bijūnėlį lenkčiau,
Bijūnėlį braukčiau,
Nuo bijūno rasužėle
Burnužėlę prausčiau.

3. Tėvelio dvarely
Žirgelį balnojau,
Balnodamas žabodamas
Su žirgu kalbėjau:

4. — Žirgužėli mano,
Juodbėrėli mano,
Kai aš josiu pas mergelę,
Kelk aukštai galvelę.

5. O dar nenujojau
Nė pusės kelelio,
Ir išdygo žalia rūta
Šalia vieškelėlio;

6. O dar nenujojau
Nė pusės varsnelės,
Ir palinko žalia rūta
Žirgui po kojelių;

7. O dar neprijojau
Prie uošvelės dvaro,
Ir sulojo margi kurtai
Vidury dvarelio.

8. — Išeiki, uošvele,
Sena motinėle,
Nudrausk, nudrausk margus kurtus,
Įleisk į dvarelį,

9. O jei nenudrausi
Margųjų kurtelių,
Aš pavesiu žirgui valią,
Išmindžios rūteles,

10. Išmindžios rūteles,
Išskardys žemelę, —
Neprigydys mergužėlė
Nė trejus metelius.

11. Už stalo sėdėjau,
Pro langą žiūrėjau,
Šoko kieme jaunimėlis
Ir man pagailėjo.

12. Su merguže šokčiau,
Tris šimtelius duočiau, —
Žiba žėri pažibėliai
Ant josios galvelės.

*153

Viksvytė

1. Brolužėlis
Žirgelį balnojo,
Dobilėlis
Žirgelį balnojo,
Balnodamas dûmojo,
Dūmodamas kalbėjo, } 2 k.
Išjodamas verkė.

2. — Žirgužėli
Mano juodbėrėli,
Ko taip garsiai nusižvengei,
Ko taip alsiai atsidusai
Žalioje girelėj:

3. Ar tau sunkios
Grynos avižėlės,
Ar šis jaunas raitojėlis,
Raitojėlio mandierėlė,
Šviesusis kardelis?

4. — Nei man sunkios
Grynos avižėlės,
Nei šis jaunas raitojėlis,
Raitojėlio mandierėlė,
Šviesusis kardelis,

5. Tik man rūpi
Didi kelionėlė,
Ši didžioji kelionėlė,
Šis dargusis oružėlis,
Tamsioji naktelė.

6. Raitojėli,
Mano valdonėli,
Kai prijosi
Prie uošvės dvarelio,
Sutrauk galvą kamanėlėms,
Suspausk mane pentinėliais,
Kad mokėčiau eiti;

7. Kad mokėčiau
Kalbužes kalbėti,
Pasakyčiau mergužėlei:
„Kam tu skynei žalią rūtą,
Kam tu pynei vainikėlį
Žaliųjų rūtelių?

8. Juk žinojai,
Kad aš tau atnešiu
Žalių rūtų vainikėlį,
Aukselio žiedelį.“

154

Klimienė

1. Brolužėlis žirgelį mudrino,
Kiemužėly mergelę augino. (2 k.)

2. — Šelmis buvai, ne tėvo sūnelis,
Kam sušildei juodbėrą žirgelį?

3. — Nesirūpink,
Senasis tėveli,
Aš parvesiu
Tau jauną martelę.

4. Parvažiavau
Vidury naktelės,
O dar mano
Tėvelis negulęs.

5. Im martelę
Už baltų rankelių,
Ved martelę
Į aukštą svirnelį;

6. Ved martelę
Į aukštą svirnelį,
Pasodino
Ant balto krėslelio.

7. Du broleliu
Iš šalių stovėjo,
Anytėlė
Šnaira pažiūrėjo.

8. Bėda tavei,
Pakolei paprasi,
Anytėlę,
Ne močiutę, rasi.

9. Nuo rūtelių
Šalta rasa krito,
Nuo vėjelio, —
Graudžios ašarėlės.

10. Kai tu sėsi
Į naujas stakleles,
Kai rėdysi
Naująsias drobeles,

11. Šandys tavo
Rankelių darbelius,
Šandys tavo
Kojelių žingsnelius.

155

Kazakauskienė

1. Ei tetuži, tetuži,
Tetuži mano,
Šerk man bėrą žirgelį,
Pirk man tymo balnelį.

2. O kai užaugsiu,
Protužį gausiu,
Aš pats šersiu žirgelį,
Pas mergužę nujosiu.

3. O kai prijosiu
Prie uošvės dvaro,
Apsistoki, žirgeli,
Atsikelsiu vartelius.

4. O kai užjosiu
Ant uošvės dvaro,
Spardyk sierą žemelę, —
Čion yr širdy mergelė.

5. — Mergyte mano,
Jaunoji mano,
Kodėl už manęs neini,
Kodėl mane nenori:

6. Ar aš ne baltas,
Ar ne raudonas,
Ar ne tėtės sūnelis,
Ne motutės augintas?

7. — Kad ir tu baltas,
Kad ir raudonas,
Kad ir tėtės sūnelis,
Kad motutės augintas,

8. Tėtės sūnelis,
Motės augintas, —
Šlektas tavo būdelis,
Rūsti tavo širdelė.

156

Dievienė

1. Eiva, sesužėle,
Su saule namo
Iš lygiojo laukužėlio
Nuo sunkiųjų darbelių,

2. O mudvi rasiv
Ant vieškelužėlio
Žalių šilkų tinklužėlį,
Žalių šilkų tinklelį.

3. Po tuo tinklužėliu
Žalių šilkužėlių
Stovi jaunas bernužėlis,
Stovi jaunas bernelis,

4. O tas bernužėlis,
Tėvo sūnužėlis,
Drąsiai mane kalbino,
Šauniai mane norėjo.

5. — Ei tu, bernužėli,
Tėvo sūnužėli,
Imk mano draugalužėlę,
O ne mane mergelę.

6. — Ne su draugalėle
Karčemoj gėriau, —
Su tavimi, mergužėle,
Su tavimi, mergele;

7. Ne draugalužėlei
Kuskužę pirkau, —
Tavei jaunai mergužėlei,
Tavei jaunai mergelei!

8. — Ar aš prilygau
Puikiais rūbužėliais,
Ar skaisčiaisiais veidužėliais,
Ar skaisčiaisiais veideliais;

9. Ar aš prilygau
Kojų žingsnužėliais,
Baltų rankų darbužėliais,
Baltų rankų darbeliais?

10. Nei aš prilygau
Puikiais rūbužėliais,
Nei skaisčiaisiais veidužėliais,
Nei skaisčiaisiais veideliais,

11. Tik aš prilygau
Kojų žingsnužėliais,
Baltų rankų darbužėliais,
Baltų rankų darbeliais.

*157

Senkauskienė

1. Ei, žinau, žinau,
Ale nesakau,
Kur aug mano mergužėlė,
Kur statinių darželis.

2. Po langais klevai,
Po vartais beržai, —
Ten aug mano mergužėlė,
Ten statinių darželis.

3. Kur aukšti butai,
Trinytos lubos,
Suvertiniai langužėliai,
Suvertiniai langeliai.

4. — Močiute, leisk, leisk,
Senoji, leisk, leisk,
Negražu mūs kiemytėliui
Taip ilgai mergaujančiai.

5. — Dukrele mano,
Jaunoji mano,
O kas tau taip pagėrėjo,
Kas tau taip pagrožėjo?

6. — Tai man pagėrėjo,
Tai man pagrožėjo
Šis jaunasis bernužėlis,
Bernelio tėviškėlė.

7. O kad jis arė
Lygius laukužėlius,
Buvau pas jautužėlius, —
Dreba siera žemelė.

*158

Dievienė

1. Gale ūlyčios
Žalias rūtų darželis,
O ten vaikščiojo
Mergužė vargdienėlė.

2. O ir atjoja
Tas bagočiaus sūnelis,
Ei, kalbin šnekin
Mergužę vargdienėlę.

3. — Ei, atsitrauki,
Tu bagočiaus sūneli,
Aš tau negadna
Mergužė vargdienėlė:

4. O aš neturiu
Aukselio sidabrėlio,
O aš nedėviu
Šilkelių parėdėlius.

5. — O aš tau duosiu
Aukselio sidabrėlio,
Tai tu dėvėsi
Šilkelių parėdėlius.

6. Ei, bėda, bėda
Su tuo senu tėveliu,
Kad nevelijo
Mergužę vargdienėlę.

7. Ei, bent palauki
Dvejus trejus metelius,
O ben' išeitų
Ta bagočiaus dukrelė;

8. O ben' išeitų
Ta bagočiaus dukrelė,
Apsiženyčiau
Mergužę siratėlę.

159

Dabkuvienė

1. Gėriau alutį geltoną,
Kad būčiau balta raudona.

2. Aš to prasčioko negersiu,
Nei trečiokėlio neduosiu.

3. Už balto stalo sėdėjau,
Raudona rože žydėjau,

4. Raudona rože žydėjau,
Su dieverėliais kalbėjau.

5. Dieveris tarė užgerdams:
— Būk sveika, mūsų martele!

6. — Dar nepramyniau takelio,
Dar nepraminki vardelio,

7. Der nepraminki vardelio,
Dar aš ne jūsų martelė,

8. Dar aš ne jūsų martelė, —
Šešių brolelių seselė,

9. Šešių brolelių seselė,
Senos močiutės dukrelė,

10. Ant baltų rankų aukuota,
Margoj vygelėj vygiuota,

11. Margoj vygelėj vygiuota,
Aukso žiedužiu bovyta,

12. Aukso žiedužiu bovyta,
Iš zerkolėlio žadinta,

13. Iš zerkolėlio žadinta,
Meiliais žodeliais kalbinta.

*160

Daškauskienė

1. Gystėnų mergos
Tai labai meilios:
Tai leidžia nakvynužėlę
Šį jaunąjį bernelį:

2. Atkėlė vartus,
Atkalė kuolus,
Atėmė lenciūgužėlius,
Atėmė lenciūgužius.

3. Gystėnų gaidžiai
Kas ne gaidužėliai,
Negieda per naktužėlę,
Negieda per naktelę:

4. Žvirgždais lesinti,
Šarmu girdyti, —
Gaideliai n'išmaitinti.

5. Veliuonos mergos
Nelabai meilios:
Neleidžia nakvynužėlę
Šį jaunąjį bernelį:

6. Užkėlė vartus,
Užkalė kuolus,
Užleido lenciūgužėlius,
Užleido lenciūgužius.

7. Veliuonos gaidžiai,
O — tai gaidužėliai:
Tai gieda per naktužėlę,
Tai gieda per naktelę:

8. Kviečiais lesinti,
Pienu girdyti, —
Gaideliai išmaitinti.

161

Norvilienė

Var. 162

1. Jokiv mudu, brolužėli,
Mergų žvalgavoti. (2 k.)

2. Suderėjo brolužėlis
Vargdienę mergelę.

3. Rūpinosi motinėlė,
Kad vargų mergelė,
Kad ji siratėlė.

4. Nesirūpink, motinėle,
Kad vargų mergelė,
Kad ji siratėlė:

5. Kad ji ėjo per laukelį, —
Dailus augumėlis,

6. Kad priėjo prie brolelių, —
Prilygst prie brolelių,

7. Kad priėjo prie seselių, —
Prilygst prie seselių.

8. Čiulba krykščia paukštužėlis
Lazdynų krūmely,

9. O kad jį sugaučiau,
Į svirną įleisčiau,

10. Su aukseliu aprėdyčiau,
Vynu pagirdyčiau.

11. Lazdynėlio tankūs krūmai, —
Tai mano svirnelis,

12. Ąžuolėlio augumėlis, —
Tai mano aukselis,

13. Žalių rūtų šalta rasa, —
Tai mano vynelis.

162

Vasiliauskytė

Var. 161

1. Nusišėriau sau žirgelį
Grynoms avižėlėms,
2. Josiv mudu, brolužėli,
Mergų žvalgavoti.
3. Išsirinko bernužėlis
Vargelių mergelę, —
4. Rūpinosi motinėlė,
Kad vargų mergelė,
5. Kad vargelių mergužėlė,
Kad ji siratėlė.
6. Nesirūpink, motinėle,
Kad vargų mergelė,
7. Kad vargelių mergužėlė,
Kad ji siratėlė:
8. Kad ji ėjo per laukelį, —
Lygaus liemenėlio,
9. Kad priėjo prie brolelių, —
Prilygst prie brolelių,
10. Kai priėjo prie seselių, —
Pritink prie seselių.
11. Čiulba gieda paukštužėlis
Žalioje girelėj,
12. O kad jį pagaučiau,
Į svirną įleisčiau,
13. Su aukseliais aprėdyčiau,
Vynu pagirdyčiau.
14. Lazdynėlio tankūs krūmai, —
Tai mano svirnelis,
15. Jovarėlio viršūnėlė, —
Tai mano aukselis,
16. Nuo rūtelių šalta rasa, —
Tai mano vynelis.

*163

Blažienė

Var. 220

1. Nuo žirgelio puoliau,
Už ievelės tvėriau:
— O ieva, ievele,
Slaunus medeli!
2. — O ką tu darysi
Iš mano šakelių,
O ką budavosi
Lygaus liemenėlio?
3. — Iš tavo šakelių —
Margąją vygelę,
O iš liemenėlio —
Naująją lovelę.
4. — O ką tu vygiuosi
Margoje vygelėj,
O ką tu guldysi
Į naują lovelę?

5. — Mergelę vygiuosiu
Margoje vygelėj,
O aš patsai gulsiu
Į naują lovelę.

6. Per dvejus metelius
Vygelę vygiuosiu,
O šiuos trečiuosius
Pas save guldysiu.

*164

Kuncienė

1. — O ar jau gieda
Raibi gaideliai,
Ar kėlė kaimynužiai?

2. — Jau seniai kėlė
Kiemo broleliai,
Jau pašėrė žirgelius.

3. — Ei, kur ji dingo,
Kur ji nuėjo,
Taip gražiai parėdyta?

4. — O ji nuėjo
Į pamarėlį
Plonų drobelių skalbti.

5. — Ei, kam gi skalbi,
Kam gi blykiuoji
Tas plonąsias drobeles?

6. — Tai aš sau skalbiu,
Aš sau blykiuoju
Tas plonąsias drobeles:

7. Reiks anytėlei,
Senai močiutei,
Margųjų jupužėlių;

8. Reiks šešurėliui,
Senam tėveliui,
Ilgųjų marškinėlių;

9. Reiks mošytėlėms,
Jaunoms seselėms,
Margųjų abrūsėlių;

10. Reiks dieverėliams,
Jauniems broleliams,
Ilgųjų stuomenėlių.

11. Bent dievai duoki
Šimtą mošelių,
Du šimtu dieverėlių, —

12. Kad vienam duosiu,
Antram žadėsiu,
Trečiam pasikloniosiu.

*165

Bakšaitienė

1. Sėjau rūtas į daržėlį,
Ir išdygo nėgelkėlės, (2 k.)

2. Ir išdygo nėgelkėlės,
Ir pražydo lelijėlės.

3. Eisiu klausiu motinėlės:
— Katrų pinsiu vainikėlį?

4. — Pink, dukrele, žalių rūtų,
Žalių rūtužių, lelijėlių.

5. Užsidėjau ant galvelės, —
Margas mano vainikėlis.

6. Ir atjoja trys berneliai
Pas tą vieną vainikėlį.

7. Eisiu klausiu dukružėlės:
— Katram duosiu vainikėlį?

8. — Duok, močiute, midaus gerti,
Neduok, močiute, vainikėlio.

9. Mesk vainiką į jūreles,
Į jūrelių gilumėlį:

10. Plauks vainikas liūliuodamas,
Jos berneliai raudodami.

11. Jos berneliai į tą kiemą,
Kur tur močiutė tris dukreles,

12. Kurios puikiai parėdytos,
Už stalelio pasodintos:

13. Šilkų rūbai iki žemės,
Prienarėliai prie šalelės,

14. Prienarėliai prie šalelės,
Vainikėliai ant galvelės.

166

Dailydalė

1. Eičiau, eičiau
Į turgelį,
Pirkčiau sau žirgelį

2. Vieno plieno
Padkavėlėms,
Šilkų kamanėlėms.

3. Jočiau, jočiau
Pas mergelę
Su brolelių pulku.

4. Ir prijojau
Uošvės dvarą,
Uošvelės vartelius,

5. Uošvė, žento
N'išpažinus,
Vartus užrakino:

6. — Jok sau sveikas,
Ponai žentai,
Maža mano dukra:

7. Nei verpėja,
Nei audėja,
Nei linų ravėja.

8. — Man nereikia
Nei verpėjos,
Nei linų ravėjos,

9. Tik aš noriu
Mergužėlės,
Galvos priglaudėjos.

10. Uošvė, žentą
Išpažinus,
Vartus atrakino:

11. — Jok šen sveikas,
Ponai žentai,
Leisiu savą dukrą!

12. Ėmė mane
Už rankelių,
Sodin nuo žirgelio.

13. Ir išskyrė
Mane jauną
Iš brolelių pulko,

14. Kaip bijūno
Krūmužėlį
Iš rūtų darželio.

15. Veda mane
Už rankelių,
Sodin ant skrynelių,

16. Ir užgėrė
Mane jauną
Rinckuoju vyneliu, —

17. Geltons alus
Gardus gerti,
Gražus pažiūrėti.

*167

Rinkytė

1. Mano tėvužėlio
Margi dvaružiai,
Mano širdužėlio
Margi dvaružiai, —
O ir prijojo
Pilnas dvaružėlis } 2 k.
Jaunų svetužių.

2. — Sėskite, sveteliai,
Nuo bėrų žirgų,
Riškite žirgelius
Prie rūtų daržo,
Prie rūtų daržo,
Prie štakietužėlių
Už kamanužių.

3. Imkit kepurėles
Į baltas rankas,
Duokit tėvužėliui
Labą vakarą!
— O ar duos, ar leis
Tėvas dukružėlę
Savo jauniausią?

4. Vaikščioj motinėlė
Po margą dvarą,
Savo dukružėlę
Labai bausdama:
— O ar tu turi
Šimtą lovužėlių
Žalių rūtužių?

5. O ar tu turi
Šimtą lovelių,
Šimtą lovužėlių
Žalių rūtužių,
Ar išrėdysi
Brolių kepurėles,
Jaunų svetužių?

6. — Yra sesužėlių,
Kieme augančių,
Baltų lelijėlių,
Kieme augančių,
O tai jos pasės
Šimtą lovužėlių
Žalių rūtužių;

7. O tai jos pasės
Šimtą lovelių,
Šimtą lovužėlių
Žalių rūtužių,
Tai jos išrėdys
Brolių kepurėles,
Jaunų svetužių.

*168

Samuolienė

Var. 33

1. O kad aš ėjau,
Keliu keliavau
Nuo tėvelio,
Nuo motinėlės, } 2 k.

2. O aš pamačiau
Savo mergelę
Žalioj lankoj
Šieną begrėbiant.

3. Ne taip ji grėbė,
Kaip graudžiai verkė,
Ant grėblelio
Pasiremdama.

4. — O ko tu stovi,
Ko tu negrėbi,
Ko, mergyte,
Taip graudžiai verki?

5. — Ką aš neverksiu,
Ką neraudosiu:
Aš neturiu
Senos močiutės.

6. — Meski grėblelį
Į žalią lanką,
Duok, mergyte,
Man baltą ranką!

7. Davei rankelę,
Duok ir žodelį, —
Būsi mano
Drauguolėlė:

8. Aš be tėvelio,
Tu be močiutės, —
Abu mudu
Siratėliu.

169

Buižiukė

1. Eisiv mudu į tą šalį,
Kur pušelės labai žalios,
Ten mudu rinksiv } 2 k.
Raudonas uogeles.

2. Vienos uogos nepaėmęs,
Žertavoti pradėjo
Jaunas bernelis
Su jauna mergele.

3. Kaip šios šakos palinkusios,
Mano širdis padūkusi
Iš jaunų dienelių
Ant jaunų mergelių.

4. Baltos rankos pirštinuotos,
Baltos kojos pančiakuotos,
Sukenkėlė puiki,
Pati dar puikesnė!

5. Žiba tviska karietėlė,
Šeši žirgai ir piršlelis
Žad mane išvežti
Į svečių šalelę.

6. — Argu tau negailės,
Širdelės neskaudės,
Kol pravažiuosi
Tėtučio dvarelį?

7. Gailėt negailėjo,
Širdelė man skaudėjo,
Kol pravažiavau
Tėvučio dvarelį;

8. Kol pravažiavau
Tėvučio dvarelį,
Kol pravažiavau
Seserėlių daržėlį.

*170

Rinkytė

Plg. 157

1. Ei, žinau, žinau,
Ale nesakau,
Kur aug mano mergužėlė,
Kur aug mano mergelė: } 2 k.

2. Kur aukštos stubos,
Trinytos lubos,
Suvertiniai langužėliai,
Suvertiniai langeliai,

3. Tarp vartų beržai,
Po langais klevai,
Dobilužių kiemužėlis,
Dobilužių kiemelis.

4. Išeina mergelė
Iš rūtų daržėlio,
Galvelę glostydama,
Galvužę glostydama.

5. — Ei tu, mergužėle,
Balta lelijėle,
Kas šiurino galvužėlę,
Kas šiurino galvelę?

6. — Vėjužis pūtė,
Lelijos lingavo, —
Tai šiurino galvužėlę,
Tai šiurino galvelę.

7. — Sakeis, mergužėle,
Neraudojusi, —
Ko raudoni veidužėliai,
Ko raudoni veideliai?

8. — Lietaus išlyti,
Sniego išsnigti, —
Tai raudoni veidužėliai,
Tai raudoni veideliai.

9. — Sakeis, mergužėle,
Nerūpestinga, —
Ko eidama svyravai,
Ko šokdama lingavai?

10. — Aukštos kurpužėlės,
Laibas liemenėlis, —
Tai eidama svyravau,
Tai šokdama lingavau.

171

Dailydalė

1. Einu per dvarelį,
Pro pravarėlį,
Girdžiu: mano tėvužėlis
Dideliai nespėjant:

2. Alutį daro,
Brangvynėlį varo, —
O dar mano tėvužėlis
Dideliai nespėja.

3. Einu per dvarelį,
Pro rūtų darželį:
Stovi mano mergužėlė
Rūtelių daržely.

4. — Mergužėle mano,
Lelijėle mano,
Suskink, mano mergužėle,
Rūtelių kvietkelę.

5. — Aš turiu suskintą
Rūtelių kvietkelę, —
Ne dėl tavęs, bernužėli,
Mano rūtos sėtos;

6. Ne dėl tavęs, bernai,
Mano rūtos sėtos,
Ne dėl tavęs, dobilėli,
Gražiai nuravėtos!

7. Einu per dvarelį,
Pro aukštą svirnelį, —
Stovi mano mergužėlė
Aukštame svirnely.

8. — Mergužėle mano,
Lelijėle mano,
Išsiūk, mano mergužėle,
Šilkelių kuskelę.

9. — Aš turiu išsiūtą
Šilkelių kuskelę, —
Ne dėl tavęs, bernužėli,
Gražiai išrašytą.

10. Einu per dvarelį,
Pro žirgų stainelę:
Stovi mano mergužėlė
Pas žirgų stainelę.

11. — Mergužėle mano,
Lelijėle mano,
Pagirdyki, mergužėle,
Bėruosius žirgelius.

12. — Bernužėli mano,
Dobilėli mano,
Negirdysiu, bernužėli,
Bėrųjų žirgelių:

13. Mano vanduo drumstas,
Bėro žirgo prunkštas,
Nei tu patsai, bernužėli,
Mane nežiūrėsi.

14. — Mergužėle mano,
Lelijėle mano,
Jei bus duota dievo dalis,
Rasi mano būsi.

172

Norvilienė

1. Ei, jojau, jojau,
Jodams dūmojau:
Kur man naktis nakvoti,
Nakvynužę turėti? } 2 k.

2. Prijojau kiemelį — kiemas nešluotas,
Žiūriu pro langelį — drobės neaustos, —
Čia nėr mano mergužėlės,
Drobelių audėjužės.

3. Vesčiau žirgužėlį į pūdymužį,
Mesčiau žiedužėlį į rūdynužį,
Kad nėr mano mergužėlės,
Drobelių audėjužės.

4. Žvengia žirgužėlis po pūdymužį,
Rūdij žiedužėlis po rūdynužį,
Kad nėr mano mergužėlės,
Drobelių audėjužės.

5. Ei, jojau, jojau,
Jodams dūmojau:
Kur man naktis nakvoti,
Nakvynužę turėti?

6. Prijojau kiemelį — kiemas nušluotas,
Žiūriu pro langelį — drobės išaustos, —
Tai čia mano mergužėlė,
Drobelių audėjužė.

7. Vesčiau žirgužėlį į žalią lanką,
Maučiau žiedužėlį ant baltų rankų,
Kad yr mano mergužėlė,
Drobelių audėjužė.

8. Laigo[1] žirgužėlis po žalią lanką,
Žėri žiedužėlis ant baltų rankų,
Kad yr mano mergužėlė,
Drobelių audėjužė.

*173

Teresienė

1. Galva skaudėjo
Iš rūpestužėlių:
Išgirdau mergelę
Už kito einant,
Vainikužį parduodant. } 2 k.

2. O aš, išjodamas
Į didžią krygelę,
Palikau mergelę
Rūtelių daržely
Rūteles besėjančią.

3. O aš, parjodamas
Iš didžios krygelės,
Tebrandu mergelę
Rūtelių daržely
Rūteles beskinančią.

4. — Ai, sveikink, sveikink,
Mergyte, mane!
Pailso žirgelis
Po manim jaunu,
Aš jaunas ant žirgelio.

5. — Sveikint sveikinčiau,
Bernyti, tave, —
Jau seniai kalba
Mudu žmoneliai
Daug neviernais žodeliais.

6. — Ai, tegu kalba
Kam galva skauda,
O mano mergyte,
Neatbok nieko
Su rūtų vainikėliu:

7. Ai, šoki, šoki
Po jaunimužėlius,
Vis minki žodelius
Vis po kojužių,
Į juodą purvynėlį.

[1] Kiti: žvengia.

174

Gotautienė

1. — Kam tankiai lankei
Mane, bernužėli?
Aš kalbužes kentėjau! (2 k.)

2. — Kad tu kentėjai,
Mano mergužėle,
Kodėl tu man nesakei?

3. — Ką aš sakysiu
Tavei, bernužėli,
Kad tu mane norėjai!

4. — Kad mudu augsiv,
Viens kito tauksiv,
Abu jaunu būdamu;

5. Kad mudu eisiv
Nuo tėvužėlių,
Didžius dyvus darysiv.

6. — Eiki, berneli,
Į aukštą svirnelį,
Išnešk šviesų kardužį,[1]

7. Paimk kardelį,
Eik į darželį,
Iškirsk žalias rūteles,

8. Iškirsk rūteles,
Iškirsk mėteles,
Paliki lelijėles.

9. Vai, ai, ai dieve,
Dievuliau mano,
Kas yr mano rūtelėms,
Kad jos žalios pavyto?

10. Šalna pašalo,
Giedra pagiedrėjo
Mano žalias rūteles.

11. — Eiki, mergyte,
Į rūtų darželį,
Prašyki tulaus būrelio,
Kad atželtų rūtelės.

12. — Atžels rūtelės,
Atžels mėtelės, —
Negrįš jaunos dienelės,

13. Kad jau pavyto
Rūtų vainikėlis
Už geltonų kaselių,

14. Kad surūdijo
Aukso žiedužėliai
Ant baltųjų rankelių.

---

[1] Kiti lyruoja: dalgelį.

175

Piraitis

1. Kad aš jojau per girelę
Ir per žaliąjį gojelį,
Pro sidabro žiogrelį,
Pro rūtelių darželį, } 2 k.

2. Į kiemelį įjodamas,
Bėrą žirgą šokindamas,
Pentinėliais spausdamas,
Laužtinėliais tempdamas,

3. Ein močiutė į svirnelį,
Neš margąją stuopužėlę.
Prašo svečią į svirną:
— Ten mes pasiregėsme!

4. Į svirnelį įeidamas,
Tėtužėlį sveikindamas:
— Ar man leisi dukrelę
Šį mielą rudenėlį?

5. Tėtužėlis pažadėjo,
Motužėlę perkalbėjo:
— Šitai dukros skrynelė
Ir ši šilkų burvelė.

6. Ein mergytė per kiemelį,
Ein jaunoji į darželį,
Dureles darydama,
Prie rūtelių eidama:

7. — Linksma buvau, kada sėjau,
Dar linksmesnė, kad ravėjau,
O nuliūdau skindama,
Graudžiai verkiau pindama.

176

Rimeikytė

Var. 177

1. Abu mudu jaunu,
Turiv žirgus jaunus,
Josiv, josiv vandravoti
Į Veliuonos miestą. } 2 k.

2. Prijojov dvarelį,
Aukštąjį kalnelį, —
Išein, išein motužėlė
Balta kaip gulbelė;

3. Išein motužėlė
Balta kaip gulbelė,
Tos motužės, tos senosios,
Trys baltos dukrelės.

4. O kad aš jojau
Per žalią girelę,
Ir sutikau mergužėlę
Žalioje girelėj.

5. — Mergužėle mano,
Lelijėle mano,
Ar priimsi šią naktelę
Mane pernakvoti?

6. — Bernužėli mano,
Dobilėli mano,
Toli mano tėviškėlė,
Negaliu priimti.

7. — Mergužėle mano,
Lelijėle mano,
Žalioj girioj po pušele
Mudu pernakvosiv.

8. — Bernužėli mano,
Dobilėli mano,
Aš neturiu priegalvėlių,
Nėr kuo pasidėti.

9. — Mergužėle mano,
Lelijėle mano,
Susirinksiv lapų, kvietkų, —
Tą mes pasidėsiv.

10. — Bernužėli mano,
Dobilėli mano,
Aš neturiu patalėlių,
Nėr kuo užsikloti.

11. — Mergužėle mano,
Lelijėle mano,
Turiu rudą sermėgėlę,
Tuomi užsiklosiv.

12. — Bernužėli mano,
Dobilėli mano,
Tavo bėras žirgužėlis
Šiaudais apkratytas.

177

Šalkuvienė

Var. 176

1. Abu mudu jaunu,
Turiv žirgus jaunus,
Josiv, josiv vandravoti } 2 k.
Į Veliuonos miestą. }

2. — Mergužėle mano,
Lelijėle mano,
Tu neturi patalėlių,
Nėr kuo užsikloti.

3. — Bernužėli mano,
Dobilėli mano,
Turiu kiaurą sermėgėlę,
Ta pačia užklosiu.

4. — Mergužėle mano,
Lelijėle mano,
Tu neturi priegalvėlių,
Nėr kuo pasikloti.

5. — Bernužėli mano,
Dobilėli mano,
Lapukėlius laužysiu,
Po galvele klosiu.

6. Bernužėli mano,
Dobilėli mano,
Kas tu esi do bernytis,
Kur tavo žirgelis?

7. — Mergužėle mano,
Lelijėle mano,
Šile, šile pastatytas,
Šiaudais apkratytas.

8. Ten upelis teka,
Ten šapelius neša,
O ten mano mergužėlė
Baltą vištą peša.

178

Viksva

Var. 14, 37, 64, 140

1. Abu mudu broliu,
Abu mudu tokiu,
Abu mudu skaistveidėliu, —
Bėrieji žirgeliai. } 2 k.

2. Jokiva, broleli,
Papiškių[1] kiemelį,
O Papiškių kiemužėlio
Peikiamos mergelės.

3. Kad kelužiu jojov,
Keliu nepajojov:
Sviro linko dirsių varpos,
Žirgo kojas daužė.

4. Prijojov dvarelį,
Uošvelės vartelius, —
Šiaudais vartai užstatyti,
Kelmais užramstyti.

5. Išeina uošvelė
Iš kiaulių tvartelio,
O jos jauna dukružėlė —
Iš dagių darželio.

6. Išeina uošvelė
Juoda kaip kuoselė,
O jos jauna dukružėlė
Kaip šilo varnelė.

7. Abu mudu broliu,
Abu mudu tokiu,
Abu mudu skaistveidėliai, —
Bėrieji žirgeliai.

8. Jokiva, broleli,
Pupkaimių kiemelį,
O Pupkaimių kiemely
Giriamos mergelės.

9. Kad kelužiu jojov,
Keliu jau pajojov:
Sviro linko kviečių varpos
Žirgui po kojelių.

10. Prijojov dvarelį,
Uošvelės vartelius, —
Vario vartai užrakinti,
Lenciūgu užtraukti.

11. Išeina uošvelė
Iš aukšto svirnelio,
O jos jauna dukružėlė —
Iš rūtų darželio.

12. Išeina uošvelė
Balta kaip gulbelė,
O jos jauna dukružė
Kaip marių putelė.

[1] Papiškiai ir Pupkaimiai — Veliuonos parakvijos sodos.

*179

Masaitienė

1. Ai ąžuolai
   Ąžuolėli,
   Ąžuolėli
   Šimtšakėli } 2 k.
2. Ko stovėjai
   Vidury lauko,
   Ko rymojai
   Ant šakelės?
3. Ant' ateina
   Šiaurus vėjas,
   Šiaurus vėjas,
   Bangus lietus,
4. Laibų šakelių
   Laužytojėlis
   Ir liemenėlių
   Skaldytojėlis.
5. Ai sesele
   Lelijėle,
   Ko sėdėjai
   Vidury svirno;
6. Ko sėdėjai
   Vidury svirno,
   Ko rymojai
   Ant skrynelės?
7. Ant' ateina
   Trys berneliai,
   Trys berneliai
   Puikorėliai.
8. Išves tave,
   Seserėle,
   Išves tave
   Į svečių šalelę.

180

Cvirkienė

Var. 88

1. — Ai, kelkit, kelkit,
   Sūnyčiai mano,
   Ai, kelkit kuo veikiausiai, } 2 k.
2. Ai, vykit, vykit
   Savo seserėlę,
   Vykit kuo greičiausiai.
3. — O jau išvežta
   Mūsų seserėlė,
   Rūtelės pabarstytos.
4. O ir pavijo
   Savo seserėlę
   Ant jūrių, ant marelių.
5. O antai stovi
   Mūsų seserėlė
   Tarp kazokų pulkelio,
6. Ai, skamba aida
   Jos alasužėlis
   Kaip aukselio varpelis,
7. Ai, sliūkso drykso
   Josios kasužėlės
   Kaip geltoni šilkeliai.

181

Didžpinigaičiukė

1. Ai, šalia kelio
Pavieškelužio } 2 k.
Stov marga karčemužė. (2 k.)

2. Ai, tenai gėrė
Trys jauni broleliai
Vis rinckąjį vynužį.

3. — Mielai išgerčiau
Vyno kūbkužę,
Neturiu pinigužių.

4. Žyčyk, merguže,
Porą šimtužių,
Žyčyk, jaunoji,
Porą šimtužių
Man baltų pinigužių,
Muštinių dorelužių.

5. — Ai, kad' atduosi,
Berneli mano,
Ai, kad' atduosi,
Jaunasis mano,
Man baltus pinigužius,
Muštinius dorelužius?

6. — Pavasaružį
Giedrą dienužėlę
Plauksiv jūres maružes.

7. — O ant ko pažinsiu,
Berneli mano,
O ant ko pažinsiu,
Jaunasis mano,
Tavo juodą laivužį?

8. Visų bernužėlių
Juodi laivužėliai,
Mano bernelio mėlas,

9. Mano bernelio
Mėlas laivužis,
Rožėms rašyts žėglužis.

182

Sutkaitis

1. — Ai tu, berneli
Balamūtėli,
Kam nuvaitinai } 2 k.
Žalią rūtelę?

2. Bernelis tarė:
— Neverk, mergele,
Su manim būsi
Visą amželį;

3. Su manim būsi,
Tu nepražūsi,
Už manęs jauno
Varge nebūsi!

4. Tiktai tėveliui
Pasikloniosiu
Ir dovanėles
Jam dovanosiu,

5. Kad tave jauną
Man pavelytų,
O jei nenori, —
Prinevalytų.

6. Mergelė tarė:
— Atstok, berneli,
Tu nevilioki
Jauną mergelę!

7. Mano tėvelis
Ne toksai yra,
Kad mane verkiant
Varys už vyro:

8. Jei aš norėsiu,
Man pavelija,
Jei nenorėsiu,
Nenevalija.

9. Vakars netoli,
Leidžias saulelė,
Meldžiu: lydėkit
Mane, broleliai,

10. Lygiais laukeliais
Be pakalnėlių,
Žalia girele
Be vandenėlių,

11. Jau reik palikti
Čion motinėlę,
O reiks nueiti
Pas anytėlę.

183

Bakšaitienė

1. Alutį gėręs, } 2 k.
Alužėlį gėręs. }
Nė dainelių } 2 k.
Nedainavau; }

2. Midutį gėręs,
Midutėlį gėręs,
Ir daineles
Padainavau.

3. Mergytę vedęs,
Jaunąją parvedęs,
Ir lovelę
Padaryčiau,

4. Lovelę daręs,
Naująją padaręs,
Ir mergelę
Paguldyčiau,

5. Mergytę guldęs,
Jaunąją paguldęs,
Ir aš jaunas
Prie šalelės.

6. Mergyte mano,
Pataikūne mano,
Kuo aš tave
Nuraminsiu?

7. Sėski į laivelį,
Kelsiu per jūreles
Į tą saldžią
Ramų žemę[1],

8. Kur neaug rugeliai,
Nelapoj kvieteliai,
Tik šios saldžios
Vynuogėlės, —

9. Nei tu ten sušilsi,
Nei tu ten nušalsi,
Vynuogėles
Berankiosi.

184

Didžpinigaičiukė

Var. 185

1. Anksti rytą kėliau,
Saulelė tekėjo, —
Eisiv mudu, brolužėli,
Žirgelį balnoti. } 2 k.

2. Žirgelį balnojau,
Su žirgu dūmojau:
— Taisyk kojas, juodbėrėli,
Josiu per šilelį!

3. Per šilelį jojau, —
Šilelis dunzgėjo,
Kur užsklendžiau akmenėlį,
Ugnelė žėrėjo.

4. Prijojau kiemelį,
Uošvelės dvarelį, —
Vario vartai užrakinti,
Lenciūgai užtraukti.

5. Išeina uošvelė,
Sena motinėlė,
Vario vartužėlius kėlė,
Už rankelės tvėrė,

6. Už rankelės tvėrė,
Į seklyčią vedė,
Veda mane į seklyčią,
Sodin už stalelio.

---

[1] Kiti: Į šį žalią
Kriūkų lauką,
Kur neaug mieželiai,
Nei gelsvi kvieteliai, —
Ten tu nebrauksi
Prakaitėlio.

7. Per seklyčią ėjau, —
Seklyčia dunzgėjo,
Tarška barška pentinėliai
Ant mano kojelių;

8. Tarška barška pentinėliai
Ant mano kojelių,
Verkia mano mergužėlė,
Kaip aguona krinta.

9. — Cit, neverk, mergele,
Raminki širdelę,
Jeigu būsi dievo likta,
Rasi mano būsi.

10. Per seklyčią ėjau, —
Seklyčia dunzgėjo,
Sklydur lydur vainikėlis
Ant mano galvelės.

11. Už stalo sėdėjau,
Alų midų gėriau,
Kad pažiūriu pro langelį, —
Žirgas ant dvarelio;

12. Žiūriu pro langelį, —
Žirgas ant dvarelio,
Sniegti, lyja, rasa krinta
Ant mano žirgelio.

13. Užtekėk, saulele,
Papūski, vėjeli,
Nušildyki nuvėduoki
Nuo žirgo raselę.

185

Senkauskienė

Var. 184

1. Anksti rytą kėliau,
Su žirgu kalbėjau,
Anksti rytą atsikėlęs,
Po dvarą vaikščiojau. } 2 k.

2. Po dvarą vaikščiojau,
Su žirgu kalbėjau:
— Tu, žirgai eidauninkai,
Taisyki kojeles,

3. Taisyki kojeles,
Josiv svečių šalį,
Josiv, josiv svečių šalį,
Uošvelės lankyti.

4. Per laukelį jojau,
Laukelis dunzgėjo,
Ir iš žirgo padkavėlės
Ugnelė žėrėjo.

5. Per šilelį jojau,
Šile šėką roviau
Ir ant juodo laivužėlio
Žirgelį pašėriau.

6. Šėkelis pavyto,
Žirgelis sužvingo,
Nežin', nežin', beg nujosiu
Pas jauną mergelę.

7. Dvarelį prijojau,
Iš šaudyklės šoviau:
— Išeik, išeik, mergužėle,
Atkelk man vartelius!

8. Išeina uošvelė,
Tarė man žodelį:
— Verkia tavo mergužėlė
Seklyčioj už stalo.

9. Sėdi už stalelio,
Žiūri pro langelį:
Šalna šalo, rasa krito
Ant bėro žirgelio.

10. Pūski, vėjeli,
Kaitinki, saulele,
Bent nupūski nuvėdinki
Nuo žirgo raselę.

*186

Totilienė

1. Ano galo vaikai
Tai tikri melagiai:
O jie sakė, } 2 k.
Jie pramanė }
Mane ilgai miegant.

2. Kaip aš nemiegosiu,
Kaip aš budri būsiu,
Aš nejaučiu
Tam kiemely
Augančio bernelio.

3. Aug mano bernelis,
Aug mano jaunasis,
Dar per lauką,
Dar per antrą,
Už žalios girelės.

4. Vandenėlio ėjau,
Vario vartus kėliau,
Ten nupuolė,
Ten nukrito
Mano vainikėlis.

5. Paskui mane ėjo
Trys jauni broleliai,
O šio trečio
Nepažįstu
Šalbieriaus bernelio.

6. Jei broleliai rado
Mano vainikėlį,
Tai nešiosiu,
Tai dėvėsiu
Nors trejus metelius;

7. Jei bernelis rado
Mano vainikėlį,
Nenešiosiu,
Nedėvėsiu
Nė trijų dienelių.

187

Pavalkienė

1. Anoj pusėj Nemuno
Trys kleveliai žaliavo,
Ant tų klevelių,
Ant tų žaliųjų, } 2 k.
Trys karveliai uldavo.

2. Nei tai buvo karveliai,
Nei tai buvo pilkieji,
Tik trys berneliai
Dėl jaunos mergelės
Labai susiginčijo.

3. Vienas sakė: — Mano bus!
Antras sakė: — Kaip dievs duos!
O šis trečiasis,
Visų jauniausiasis,
Labai užsirūstino.

4. Nusieičiau į miestą,
Pasamdyčiau kanklioriu:
— Šok, mano merguže,
Pakol vainikuota,
Dabar linksmas čėsas bus!

5. Anoj pusėj Nemuno
Trys liepelės žaliavo,
Ant tų liepelių,
Ant tų žaliųjų,
Trys gegutės kukavo.

6. Nei tai buvo gegutės,
Nei tai buvo raibosios,
Tik trys mergelės
Dėl jaunų bernelių
Labai susiginčijo.

7. Viena sakė: — Mano bus!
Antra sakė: — Kaip dievs duos!
O ši trečioji,
Visų jauniausioji,
Labai užsirūstino.

8. Nusieičiau į kiemą,
Pasamdyčiau dūdorių:
— Šok, mano bernuži,
Pakol pentinuotas,
Dabar linksmas čėsas bus!

*188

Kasiulienė

Var. 189

1. — Močiute mano,
Senoji mano,
Nesėk per tankiai } 2 k.
Žalių rūtelių;

2. Nesėk per tankiai
Žalių rūtelių,
Nereikalauja
Mano širdelė.

3. — Dukryte mano,
Jaunoji mano,
Ant ko panūdo[1]
Tavo širdelė?

4. — Močiute mano,
Senoji mano,
Kur per laukelį
Šešiais važiavo;

5. Kur per laukelį
Šešiais važiavo,
Margi kurteliai
Pirma nubėgo.

6. — Dukryte mano,
Jaunoji mano,
Kaip vožijaisi
Už pono eiti;

7. Kaip vožijaisi
Už pono eiti,
O ar mokėsi
Su juo kalbėti?

8. — Močiute mano,
Senoji mano,
Ant tėvo dvaro
Vyšnių sodelis;

9. Ant tėvo dvaro
Vyšnių sodelis,
Už vyšnių sodo
Jūrės marelės:

10. Jei gerai būsiu, —
Uogeles rinksiu,
Jei kaip matysiu, —
Nusiskandinsiu.

11. Aš išmieruosiu
Marių dugnelį,
Aš išskaitysiu
Marių žuveles.

12. Yra žuvelė
Ir lydekėlė,
O tiktai nėra
Mano močiutės.

189

Vidikytė

Var. 188

1. — Močiute mano,
Senoji mano,
Nesėk per tankiai
Žalių rūtelių. } 2 k.

2. — Dukryte mano,
Jaunoji mano,
Ant ko panūdo
Tavo širdelė:

[1] Kiti lyruoja: palaužei.

3. Ar ant bajoro,
Ar ant ponaičio,
Kur per laukelį
Šešiais važiavo;

4. Ar vargamistros,
Ar ant čimieliaus,
Kur per dienelę
Piūklą švytavo?

5. — Ne ant bajoro,
Ne ant ponaičio,
Ne vargamistros,
Tik ant čimieliaus;

6. Ne vargamistros,
Tik ant čimieliaus,
Kur per dieneles
Piūklą švytavo.

7. — Dukryte mano,
Jaunoji mano,
Dėl ko išblyškę
Tavo veideliai?

8. — Slabni barštužiai,
Dirsių duonužė, —
Dėl to išblyško
Mano veideliai;

9. Kasdien kukuliai,
Antpiet gružuliai,
O vakarienei
Žalia lapienė.

*190

Puskepalaitė

1. Močiute mano miela,
Mielai mane auginai,
Nemielam pažadėjai: } 2 k.

2. Pažadėjai bernužiui,
Berneliui girtuoklužiui,
Girelės medininkui.

3. Išjodams į giružę,
Įgraudinau mergužę:
— Lauk mane ant dvareliol

4. Parbėg margi kurtužiai,
Parjoj mano bernužis, —
Aš jauna ant dvarelio.

5. Vartužius atkeldama,
Kurtužius įleisdama:
— Jok šen, mano berneli!

6. Žirgužį už kamanų,
Bernužį už rankužių:
— Sėsk žemyn nuo žirgeliol

7. Žirgužį į stainužę,
Bernužį į svirnužį,
Už baltojo stalelio.

8. Žirgužiui abrakužio,
Bernužiui rincvynužio,
Kvietinio pyragėlio.

9. Aš patalą klodama,
Bernelį globodama:
— Gulki, mano berneli!

10. Gulki, mano bernuži,
Pramik pirmą miegužį, —
Aš jauna prie šalelės.

191

Bokanienė

1. O aš nenorėjau
Už bernužio eiti,
O aš nenorėjau
Bernužio klausyti. } 2 k.

2. O aš nusieičiau
Į žalią girelę,
O aš pasiverščiau
Į girios gegelę.

3. Ateina bernelis
Su šviesia plintele,
Keta mane šauti,
Raibąją gegelę.

4. O jis prieidamas,
Žoduži tardamas:
— Tai graži girelė
Ir girios paukštelė!

5. O aš nenorėjau
Už bernužio eiti,
O aš nenorėjau
Bernužio klausyti.

6. O aš nusieičiau
Į žalią lankelę,
O aš pasiverščiau
Į žalią žolelę.

7. Atein bernužėlis
Su šviesiu dalgeliu,
Keta mane piauti,
Lankelės žolelę.

8. O jis prieidamas,
Žoduži tardamas:
— Tai graži lankelė
Ir lankos žolelė!

9. O aš nenorėjau
Už bernužio eiti,
O aš nenorėjau
Bernužio klausyti.

10. O aš nusieičiau
Į sraunų upelį,
O aš pasiverščiau
Į margą žuvelę.

11. Ateina bernelis
Su šilkų tinkleliu,
Keta gauti mane,
Margąją žuvelę.

12. O jis prieidamas,
Žoduži tardamas:
— Tai gražus upelis
Ir marga žuvelė!

192

Juškytė

1. O kad aš buvau
Pas motinužę,
Pas motinužėlę
Viešnia viešėjau; } 2 k.

2. O kad aš ėjau
Viešu kelužėliu,
O ir priėjau
Srovės upužį, —

3. Ant to upužėlio
Siauras lieptužis,
Po tuo lieptužėliu
Juodas laivužis;

4. Po tuo lieptužėliu
Juodas laivužis,
Tame laivužėly
Jaunas bernužis.

5. Bernužis tarė,
Laive sėdėdamas:
— Briski, mergužėle,
Į gilumužę.

6. Brolelis tarė,
Žirge sėdėdamas:
— Briski, seserėle,
Iki brastužės.

7. — Ant ko pažinai
Mane, brolužėli,
Kad pavadinai
Savo sesele?

8. — Ant balto žiurstelio,
Ant aukso žiedelio, —
Ant to pažinau
Tave, seserėle;

9. Ant to pažinau
Tave, seserėle,
Tave, seserėle,
Balta lelijėle.

10. Sugrįžk, seserėle,
Nors pas motinėlę,
O mes tau nupirksim
Margą skrynužę;

11. O mes tau nupirksim
Margą skrynužę,
Močiutė sukraus
Didį kraitužį.

12. — O kaip aš grįšiu,
Nekenčiamoji,
Visų žmonužėlių
Apkalbamoji?

13. Kalb kaimynėliai,
Kalb susiedėliai,
Jauni drauguolėliai
Po jaunimužį.

14. — Ai, nedbok nieko,
Mano seserėle,
Mink šaunius žodelius
Vis po kojužių;

15. Mink šaunius žodelius
Vis po kojužių,
Neviernas kalbeles
Į rūdynužį.

16. O kaip ir geriausia
Močiutės dukrelė,
Nė viena n'išėjo
Be tų kalbužių.

*193

Sopytė

1. O kad aš gėriau
Dieną naktelę,
Dar mano galvelėj
Dar nieko nėra. } 2 k.

2. O kad aš jojau
Šimtą mylelių,
Dar savo žirgelį
N'išmuštravojau.

3. O aš pragėriau
Šimtą šeštokų,
Ant bėro žirgelio
Besėdėdamas;

4. Ant bėro žirgo
Besėdėdamas,
Ant tymo balnelio
Berymodamas.

5. Būčiau pragėręs
Ir antrą šimtą,
Liustaunas žirgelis
Nenustovėjo.

6. Nenustovėjo,
Taip šokinėjo,
Sieroji žemelė
Po juo drebėjo.

7. Žirgeli mano,
Bėrasis mano,
Bėk, mano žirgeli,
Šimtą mylelių,

8. O kai nubėgsi
Šimtą mylelių,
Pribėgsi, žirgeli,
Uošvės dvarelį,

9. Uošvės dvarelį,
Vario vartelius,
Uošvelės dvarelį,
Vario vartelius.

10. O jei užkelti
Vario varteliai,
Atmušk, žirgeli,
Nors su kojelėms.

11. O ir išeina
Jauna mergelė,
Išeina mergelė
Iš rūtų daržo.

12. Mergyte mano,
Jaunoji mano,
Suskink man, mergele,
Rūtų kvietkelę.

13. Jei ne rūtelių,
Jei ne žaliųjų,
Nors prastų žolelių
Meirūnėlių:

14. Kad ir meirūnai,
Prastos žolelės,
Bil' mano mergelės
Dovanėlės.

15. Mergyte mano,
Jaunoji mano,
Išsiūk man, mergele,
Šilkų kuskelę, —

16. Jei ne šilkeliais,
Jei ne žaliaisiais,
Nors prastais siūleliais
Baltinėliais, —

17. Kad ir baltiniai,
Prasti siūleliai,
Bil' mano mergelės
Rankų darbeliai.

194

Bakšaitienė

Var. 185

1. O kad aš buvau
Mažas mažiukėlis,
Vygužėlėj vygiuojams,
Miego nenorėjau, } 2 k.

2. O kai užaugau
Pas savo tėvelį,
Po stainelę vaikščiodamas,
Žirgeliais gėrėjaus.

3. — Tėtužėli mano,
Sengalvėli mano,
Katrą duosi man žirgelį,
Šalin išleisdamas?

4. — Sūnužėli mano,
Dobilėli mano,
Kur gražiausias, kur bėriausias,—
Tai tavo žirgelis.

5. O dar neišjojau
Iš tėvelio dvaro,
Surūdijo kamanėlės,
Aukselio kilpelės.

6. Liepė tėvelis
Jauną ženytisi, —
Aš nežinau, kur aug
Mano mergužėlė.

7. Siuntė tėvelis
Ant jūrių kraštelio:
— Atbėgs tavo mergužėlė
Jūrelėms marelėms.

8. Atbėgo laivelis
Jūrelėms marelėms, —
Bene yra mergužėlė
Juodame laively?

9. O dar nepribėgo
Juodasis laivelis:
— Sėsk, mergele lelijėle,
Į mano laivelį.

10. O dar neįsėdo
Į juodą laivelį,
Ir apgrimzdo laivelis
Jūrių gilumėly.

11. Užtiko šalnelė,
Šiaurusis vėjelis,
Ir užšalo laivelį
Jūrių gilumėly.

12. Užtekėk, saulele,
Nutirpink ledelį:
Žada mano broleliai
Jūrelės' žvejoti.

13. O tik tesugavo
Jūrių narūnėlį,
Jūrių marių narūnėlį,
Vandens paukštelį.

14. Samdyčiau narūną,
Marių paukštelį,
Bene suras mergužėlę
Jūrelių dugnely.

15. O tik tesurado
Rūtų vainikėlį,
Žalių rūtų vainikėlį,
Aukso žiedelį.

16. Ui, ui, ui, ui dievai,
Dievulėliau mano,
Kad nėr mano mergužėlės,
Aš nesiženysiuos.

195

Staniulytė

1. — O kad aš augau
Pas tėvužėlį,
O dukterėlė
Pas motinėlę, —
Abu gražiu, raudonu,
Abu viens kitą mylėjov. } 2 k.

2. — O aš nueičiau
Į aukštą svirną,
Užsidaryčiau
Margoj skrynelėj, —
Tur būt, aš tavo nebūsiu,
O jau aš tave nenoriu.

3. — Aš pasiverščiau
Į aukso raktą,
Atsirakinčiau
Margą skrynelę, —
Aš tenai rasčiau žiedužį,
Tą savo jauną mergužę.

4. — Aš pasiverščiau
Į gegužėlę,
Gražiai lakiočiau
Po vyšnių sodą, —
Tur būt, aš tavo nebūsiu,
O jau aš tave nenoriu.

5. — Aš pasiverščiau
Į sakalėlį,
Gražiai lakiočiau
Po vyšnių sodą, —
Bene pagaučiau gegutę,
Tą savo jauną mergutę.

6. — Aš pasiverščiau
Į lydekėlę,
Gražiai nardyčiau
Po ežerėlį, —
Tur būt, aš tavo nebūsiu,
O jau aš tave nenoriu.

7. — Aš pasiverščiau
Į žvejokėlį,
Gražiai žvejočiau
Po ežerėlį, —
Bene sugaučiau žuvužę,
Tą savo jauną mergužę.

8. Kad dievas duotų
Giedrą dienelę
Ir ant mergelių
Gerą laimelę,
Duok dieve gerą dienužę
Ir ant mergelių laimužę.

196

Bakšaitienė

1. — O ką jūs liūdit,
Jaunosios seselės,
O ką rymot ant rankelių,
Ką taip graudžiai verkiat? } 2 k.

2. — Ką mes neliūsim,
Ką mes neliūdėsim,
Kad čia nėr, nematyt
Kurio aš norėjau.

3. Kurio aš norėjau,
Širdelėj turėjau,
Antai sėd ant stalelio,
Pentinėlius šveičia.

4. Šalia sėd broleliai,
Jauni dieverėliai, —
Nesuleidž mane jauną
Su jaunu berneliu.

5. Jūs išsikalbėkit
Jau kojas rankeles,
Nekaip mane jauną
Nuo jauno bernelio.

6. — Seniai sukalbėti
Meilieji žodeliai,
Jau seniai sumainyti
Aukselio žiedeliai.

7. Karčemėlėj gėriau,
Karčemėlėj šokau,
Karčemėlėj su mergele
Žodelį kalbėjau.

197

Tumsienė

1. O pakalnėj koplytėlė
Dar nemuravota, —
Ten vaikščiojo mergužėlė
Dar nevinčiavota. } 2 k.

2. Eina merga į bažnyčią
Vidury seselių,
Kaip ant dangaus sietynėlis
Vidury žvaigždelių.

3. Eikit, mergos, palengvėle,
O kad nedulkėtų,
O kad mano mergužėlė
Balta vaikštinėtų.

4. Šokit, mergos, palengvėle,
O kad netrinkėtų,
O kad mano mergužėlė
Saldžiai išmiegotų.

198

Senkauskienė

1. Pas tėvelį augau,
Gryną duoną valgiau,
Po stainelę vaikščiodamas,
Žirgelius žiūrėjau. } 2 k.

2. — Tėvutėli mano,
Sengalvėli mano,
Katrą duosi pažadėsi
Manik žirgužėlį?

3. — Sūnutėli mano,
Dobilėli mano,
Kuo širmiausias, kuo gražiausias,—
Tai tavo žirgelis.

4. Iš tėvelio jojau,
Kepurę kilnojau:
— Sudiev, sudiev susiedėliams
Ir senam tėveliui.

5. Per laukelį jojau,
Vieškelis dunzgėjo,
Kur užmyniau žalią žolę,
Žolelė pavyto;

6. Kur užmyniau žolę,
Žolelė pavyto,
Kur paspyriau akmenėlį,
Ugnelė žėrėjo.

7. Prie dvarelio jojau,
Į mūrelį šoviau,
Kad ne žirgas, ne balnelis,
Būčiau pats pražuvęs:

8. Žirgas sutrepsėjo,
Balnas pasvyrėjo, —
Visi mano neprieteliai
Šalimis nuėjo.

199

Barisienė

1. Pašlaitėliais
Pakraštėliais
Jauna merga vaikščiojo. } 2 k.

2. Ji vaikščiodama,
Ji uliavodama
Žalius palėjus rinko.

3. Ir surinkdama,
Ir sudėdama,
Į kvietkelę dėdama,

4. Ji sudėdama
Ir sudabindama,
Vainikėlį pindama,

5. Ji nupindama,
Ji nudabindama
Su vainiku kalbėjo:

6. — Vainikėli
Žaliojo palėjaus,
Kur aš tave padėsiu?

7. O kai nueisiu
Už jauno bernelio,
Skrynužėj paguldysiu;

8. O kai įdėsiu
Į margą skrynelę,
Skrynužėj berūdysi;

9. O kai sugrįšiu
Vėl pas motinėlę,
Vejužėj paguldysiu;

10. Kai paguldysiu
Žalioje vejelėj,
Rasele atgaivinsiu.

11. — Mergužėle,
Balta lelijėle,
Aš daugiau nesugrįšiu:

12. O jau užžėlė,
O jau užaugo
Baltieji gobtūrėliai,

13. O jau sudžiovino,
O jau sudėdino
Skrynelėj vainikėlį.

*200

Juškytė

1. Pėtnyčioje žirgužį šėriau,
Subatoje pasibalnojau,
Nedėlios rytelį
Iš tėvo dvarelio
Išjojau.

2. O kai prijojau uošvelės dvarą,
O kai prijojau senosios dvarą,
Išėjo uošvelė,
Atkėlė vartelius,
Įleido.

3. Ir pririšo žirgužėlį,
Ir pririšo juodbėrėlį,
Pririšo žirgelį
Prie rūtų darželio
Bėrąjį.

4. Ir sužvingo žirgužėlis,
Ir sužvingo juodbėrėlis,
Sužvingo žirgelis,
Suvirko mergelė
Jaunoji.

5. Ai, cit, neverki, mergužėle,
Ai, cit, neverki, lelijėle,
Aš pirksiu žiedelį.
Ant baltų rankelių
Aukselio.

*201

Dailydalė

1. Po motinėlės
Stiklo langeliu
Alyvužė žydėjo,

2. Po alyvėle,
Po šimtšakėle,
Stov dvi jauni seseli.

3. Ji stovėdami,
Graudžiai verkdami,
Su vainiku kalbėjo:

4. — Tu vainikėli
Žalių rūtelių,
Kur aš tave padėsiu:

5. Ar anytėlei,
Ar mošytėlei,
Ar šiam jaunam berneliui?

6. Nei anytėlei,
Nei mošytėlei,
Tik šiam jaunam berneliui.

7. Ta anytėlė
Paniūronėlė
Šandė mano darbelį;

8. Ta mošytėlė
Pajuodakėlė —
Ir kojelių žingsnelius;

9. O tas bernelis,
Šelmis narelis,
Bandė mano būdelį.

10. — Išsibandyki,
Šelmi berneli,
Savo bėrą žirgelį!

11. Mane išbandė
Tėvas močiutė,
Lig mane užaugino

12. Per trejus metus
Vygėj vygiavo,
Ant rankelių nešiojo

13. — Tu nesirūpink,
Mano mergele,
Aš tave nuraminsiu

14. Aukštam svirnely
Naujoj lovelėj
Po pūkų patalėliais.

202

Totilienė

Var. 257

1. Privažiavo svetelių
Pilnas tėvo dvarelis
Ir prisėdo svetelių
Pilni tėvo suoleliai.

2. Verk mergytė jaunoji,
Per aslelę eidama,
Verk mergytė jaunoji,
Per kiemelį eidama;

3. Verk mergytė jaunoji,
Į daržėlį eidama,
Verk mergytė jaunoji,
Žalias rūtas skindama.

4. Verk mergytė jaunoji,
Vainikėlį pindama,
Verk mergytė jaunoji,
Ant galvelės dėdama.

5. Verk senoji močiutė,
Kraitelį išleisdama,
Verk senasis tėvelis,
Dalelę atskirdamas.

6. Verk jaunoji seselė,
Šalelėj sėdėdama,
Verk jaunoji seselė,
Prie šalies sėdėdama.

7. Verk jaunieji broleliai,
Laukeliu lydėdami,
Žvengia brolių žirgelis,
Purvynėlį brisdamas.

8. Bevelyčiau ant dangaus
Žvaigždele bežibanti,
O ir aš sietynėlis
Vis prie tavo šalelės;

9. Bevelyčiau ant marių
Žuvele beplaukianti,
O ir aš karosėlis
Vis prie tavo šalelės;

10. Bevelyčiau daržely
Rūtele žaliuojanti,
O ir aš diemedėlis
Vis prie tavo šalelės.

11. Kam žalias diemedėlis,
Man dygus erškėtėlis,
Man dygus erškėtėlis
Vis prie mano šalelės.

203

Pocalė

1. Atjojo Jurkus
Kumpa kumele,
Be balno, be ploščiaus,
Šilkų botagu. } 2 k.

2. — Nejoki, Jurkau,
Į mūsų kiemą,
Neviliok mergelės
Iš rūtų daržo.

3. — Aš noriu gauti
Jauną mergelę,
Jauną mergelę,
Didžią verpėją:

4. Ana suverpė
Plonas drobeles
Be linų, be siūlų
Ir be vindelio;

5. Ana išaudė
Plonas drobeles
Be skieto, be nyčių,
Be muštuvėlio.

6. — Ans nudėvėjo
Plonas drobeles
Be kūno, be dūšios,
Be sveikatėlės.

*204

Dailydalė

1. Aš po lankelę vaikščiojau,
Baltai rankeles mazgojau,—
Atjoja bernelis
Per žalią lankelę } 2 k.
Pas mane.

2. — Mergužėle tu mano,
Lelijėle tu mano,
Ar eisi už manęs,
Ar būsi tu mano
Mergelė?

3. — Bernužėli tu mano,
Dobilėli tu mano,
Perkalbėk tėvelį
Ir seną močiutę
Tu mano.

4. — Tėvužėli tu mano,
Sengalvėli tu mano,
Ar duosi, ar leisi
Jauniausią dukrelę
Už manęs?

5. Aš per girelę važiavau,
Gegužėlė kukavo.
— Sustok, bernužėli,
Duok man pasiklausyti
Gegutės.

6. O ar girios gegutė,
O ar sodo paukštelė,
Ar mano tėvelis
Ir sena močiutė
Dūsavo?

7. O nei girios gegelė,
O nei sodo paukštelė,
Tik mano tėvelis
Ir sena močiutė
Dūsavo.

205

Palienė

Var. 128, 152

1. Bijūnėlis žalias,
Bijūnėlis gražus,
Bijūnėlio žali lapai,
Raudoni žiedeliai. } 2 k.

2. Ant tėvo dvarelio
Žirgelį balnojau,
Balnodamas žabodamas
Su žirgu kalbėjau:

3. Ei tu, žirgužėli
Mano juodbėrėli,
Kai aš josiu pas mergelę,
Kelk aukštai galvelę.

4. O kad aš jojau
Viešu vieškelėliu,
Ir palinko žalia rūta
Šalia vieškelėlio.

5. O kai prijojau
Uošvelės dvarelį,
Sodin mane nuo žirgelio,
Veda į svirnelį;

6. Į svirnelį veda,
Už stalo sodina, —
Už stalelio sėdėdamas,
Rincką vyną gėriau.

7. Už stalo sėdėjau,
Pro langą žiūrėjau,
Šoka kieme jaunimėlis, —
Gražu pažiūrėti.

8. Du šimteliu duočiau,
Su berneliu šokčiau, —
Skamba čarška pentinėliai
Po mano kojelių.

9. Tris šimtelius duočiau,
Su mergele šokčiau, —
Žiba žėri pažibėliai
Ant josios galvelės.

206

Jurgaitienė

1. — Ei, aš miego, miegelio,
Saldaus miegelio labai,
Aš n'įmanau, kur gulti,
Kur galvelę padėti. } 2 k.

2. — Eik šen, mano mergele,
Gulk ant mano kelelių,
Gulk ant mano kelelių,
Ant baltųjų rankelių.

3. Atguldama palikau,
Pabusdama neradau
Ant rankelių žiedelio,
Ant galvos vainikėlio.

4. — Cit, neverki, mergele,
Aš pats būsiu svietkeliu,
Aš pats būsiu svietkeliu
Rūtelių vainikėlio:

5. Svetimoje šalelėj
Ant mošclės galvelės,
Ant mošelės galvelės,
Ant gelsvųjų kaselių.

6. Cit, neverki, mergele,
Aš pats būsiu svietkeliu,
Aš pats būsiu svietkeliu
Auksinėlio žiedelio:

7. Svetimoje šalelėj
Ant mošelės rankelių,
Ant mošelės rankelių,
Ant bevardžio pirštelio.

207.

Dailydalė

Var. 12, 40, 82, 390

1. Dunojėlis
Kaip upelis teka, — } 2 k.

2. Aš girdėjau,
Ką močiutė šneka:

3. Žada mane
Už seno nuduoti.

4. Aš mokėčiau
Seną šėnavoti:

5. Per dvi dieni
Dūmuose rūkyčiau,

6. Trečią dieną
Šarmu pagirdyčiau,

7. Per kiemelį —
Kūleliais laidyčiau,

8. Per ūlyčią —
Šunims užpiudyčiau,

9. Per laukelį —
Grumsleliais mėtyčiau,

10. Per girelę —
Vilkelį samdyčiau.

11. Dunojėlis
Kaip upelis teka, —

12. Aš girdėjau,
Ką močiutė šneka:

13. Žada mane
Už jauno nuduoti.

14. Aš mokėčiau
Jauną šėnavoti:

15. Per dvi dieni
Pyragais penėčiau,

16. Trečią dieną
Midum pagirdyčiau,

17. Per kiemelį —
Žiedelį parisčiau,
18. Per ūlyčią —
Skambučiu skambinčiau,
19. Per laukelį —
Pati palydėčiau,
20. Per girelę —
Gegužę prašyčiau.

208

Juškytė

1. Bijūnėlis žalias,
Bijūnėlis gražus,
Bijūnėlio
Žali lapai,
Geltoni žiedeliai.
2. Iš šaknelių rausiu,
Į kvietkelę dėsiu,
O aš savo
Bijūnėlį
Su savimi vešiu.
3. — Mergužėle mano,
Lelijėle mano,
Kad tu nori
Šalin eiti,
Begu moki austi?
4. — Bernužėli mano,
Dobilėli mano,
Aš neturiu
Motinėlės,
Nėr kam pamokinti.
5. — Mergužėle mano,
Lelijėle mano,
Audė kiemo
Audėjėlės,
Dėl ko nežiūrėjai?
6. — Bernužėli mano,
Dobilėli mano,
Maža buvau,
Neišmaniau,
Dėl to nežiūrėjau.
7. — Mergužėle mano,
Lelijėle mano,
Čiulba girioj
Du paukšteliu,
Kas juodu išmokino?
8. — Bernužėli mano,
Dobilėli mano,
Šalna šalo,
Rasa krito,
Tai juodu išmokino.

*209

Dailydalė

Var. 23, 151

1. Vakar gėriau,
Girta buvau,
Dukrelę pažadėjau, } 2 k.
2. O šią dienelę
Išpagiriojau,
Dukrelės žėlavojau.

3. Eina močiutė
Po rūtų daržą,
Dukrelės ieškodama:

4. Yra rūtelės,
Yr lelijėlės,
Nėra mano dukrelės!

5. Eina močiutė
Į aukštą svirną,
Dukrelės ieškodama:

6. Yra skrynelės,
Plonos drobelės,
Nėra mano dukrelės!

7. Eina močiutė
Į žirgų stainią,
Dukrelės ieškodama:

8. Yra žirgeliai,
Yr kamanėlės,
Nėra mano dukrelės!

9. Vaikščioj močiutė
Po margą dvarą,
Sūnelius kilnodama:

10. — Kelkit, sūneliai
Mano jaunieji,
Balnokite žirgelius,

11. Kai pabalnosit
Bėrus žirgelius,
Vykit savo seselę!

12. O ir privijom
Savo seselę
Prie marelių kraštelio

13. Į laivą sėdant,
Tinklą bemezgant,
Su bernužiu bekalbant.

14. — Grįžki, sesele
Mūsų jaunoji,
Grąžin tave močiutė!

15. — O jau negrįšiu,
Jauni broleliai,
Aš ne jūsų seselė,

16. Aš ne seselė,
Jūs ne broleliai, —
Aš viečna siratėlė!

210

Rumšienė

Var. 23, 151, 211, 212

1. Vaikščioj sena močiutė
Po margąjį dvarelį,
E, e,
Po margąjį dvarelį. } 2 k.

2. Vaikščiodama dūsavo,
Sūnytėlius kilnojo:
E, e...[1]

3. — Kelk, sūnyti vyriausias,
Balnok žirgą bėriausią,

4. Balnok žirgą bėriausią,
Vyk seselę jauniausią!

5. Ir suvijo seselę
Ant jūrelių marelių,

[1] Žemiau kiekviename posme panašiai lyruok: „E, e“ su antrosios eilutės žodžiais.

6. Ant jūrelių marelių
Juodam laive besėdint,
7. Juodam laive besėdint,
Laivo šniūrus betaisant,
8. Laivo šniūrus betaisant,
Su laivūnu bekalbant.
9. — Grįžk, sesele jauniausia,
Grąžin tave tėvelis,
10. Grąžin tave tėvelis
Ir sena motinėlė.
11. — Jau negrįšiu, broleli,
Broleli dobilėli.
12. — Kad ir pati negrįši,
Nors vainiką grąžinki.
13. — Jau mano vainikėliu
Abrozėliai kaišyti,
14. Jau mano kaspinėliais
Karūnėlės rėdytos,
15. Jau mano vardužėlis
Bažnyčioj apsakytas,
16. Jau mano pravardėlė
Gromatėlėj rašyta.

211

Pocalė

Var. 23, 151, 210, 212

1. Dar gaideliai
Negiedojo,
Kad motušė kėlė,
A ja, a ja ja,
Kad motušė kėlė[1]. } 2 k.
2. Gėrė svečiai
Uliavojo,
Sūnelius budino.
3. Bėg motušė
Per kiemelį
Sūnelius žadinti:
4. — Kelkit, kelkit,
Sūnylaičiai,
Nebėr seserėlės!
5. Reiks jums joti,
Reiks važiuoti
Seselės ieškoti.
6. — Pasiklauski
Motušėlės,
Kuriuo keliu josme?
7. — Kai išjosit
Pro vartelius,
Rasit kryžkelėlį
8. Ir atrasit
Vieškelėlį,
Rūteles barstytas.

[1] Žemiau po kiekvieno posmo panašiai kartok: „A ja, a ja ja“ su trečiąja eilute.

9. Ir atradom
Žalias lankas, —
Žirgeliai ganyti,

10. Ir atradom
Ežerėlį, —
Žirgeliai girdyti.

11. Privažiavom
Margą dvarą, —
Čia mūsų seselė.

12. Ir įėjom
Į dvarelį, —
Radom seserėlę:

13. Ant kraselės
Besėdinti,
Graudžiai beverkianti.

14. — Neverk, mūsų
Seserėle,
Mes tave vaduosme!

15. — Kame buvot,
Broterėliai,
Vakar vakarėlį?

16. Norint šešis
Šimtus duosit,
Bet neišvaduosit.

17. Vakar, vakar
Vakarėlį
Aukštyn šokinėjau,

18. O šiandien
Šiandienėlę
Šliūkštu šliūkštinėjau;

19. Vakar, vakar
Vakarėlį
Po žaliu vainiku,

20. O šiandien
Šiandienėlę
Po juoda stančkele.

21. Nebrūpinuos
Žalioms rūtoms,
Anei lelijėlėms,

22. Reiks rūpintis
Batvinėliais
Ir su kopūstėliais.

212

Juškytė

Var. 23, 151, 210, 211

1. Treji gaidžiai
Negiedojo,
Kai močiutė kėlė, } 2 k.

2. Atsikėlus
Uliavojo,
Sūnelius kilnojo:

3. — Kelkit, kelkit,
Sūnytėliai,
Balnokit žirgelius:

4. Svirno durys
Atdarytos, —
Jau seselės nėra.

5. Pabalnokit
Šešis žirgus,
Visus šešis širmus,

6. O jūs jokit,
Jūs keliaukit
Seselės ieškoti.

7. Jokit, jokit,
Sūnytėliai,
Ant šešių kelelių,

8. Vykit, vykit
Seserėlę
Viešuoju keleliu:

9. Kur seselės
Nuvažiuota, —
Rūtelės barstyta,

10. Dieverėlių
Šalia jota,
Rasužė braukyta,

11. Šalia kelio
Vieškelėlio
Ugnelė kūrinta,

12. Aplink tąją
Ugnužėlę
Jaunimėlio šokta.

13. Ir prijojom
Žalią lanką, —
Žirgeliai ganyti,

14. Ir prijojom
Srovės upę, —
Žirgeliai girdyti,

15. Ir prijojom
Žalią liepą, —
Ugnelė kūrinta,

16. Apie liepos
Liemenėlį
Seselė šokdinta,

17. Į lapelius,
Į žaliuosius,
Spilgelės smaigstytos,

18. Į liepelės
Viršūnėlę
Vainikas kabintas,

19. Į liepelės
Šakužėles
Kasninkai vėdinti.

20. Kai prijojom
Uošvės dvarą, —
Štai mūsų seselė,

21. Už stalelio
Besėdinti,
Graudžiai beverkianti.

22. — Cit, neverk,
Seserėle,
Mes tave vaduosim:

23. Šešis žirgus
Atiduosim, —
Tave išvaduosim!

24. — Jau ne čėsas,
Brolužėliai,
Mane atvaduoti:

25. Buvo atjot,
Brolužėliai,
Vakar vakarėlį,

26. Kai aš buvau
Po vainiku,
Po šilkų kasninku,

27. O jau dabar,
Brolužėliai,
Po juodu gobtūru

28. Po juoduoju
Gobtūrėliu,
Po dymos ryšeliu.

213

Samuolienė

1. Vis geriam, vis geriam,
Vis yra,
Vis žiūrim, vis žiūrim,
Vis pilna. } 2 k.

2. Šok kieme jaunimo
Daugumas,
Jaunime mergyčių
Gražumas.

3. O iš to pulkelio
Man viena,
Tik mano mergytė
Man miela,

4. Už visą pulkelį
Gražesnė
Ir už jaunimėlį
Meilesnė.

214

Veličkienė

1. Žalioj girioj,
Žalioj girioj
Lygi pieva,
E, e,
Lygi pieva,[1] } 2 k.

2. Toje pievoj,
Toje pievoj
Ąžuolėlis,

3. Tam ąžuole,
Tam ąžuole
Sakalėlis.

4. Ir atjojo,
Ir atjojo
Trys berneliai,

5. Ir sustojo,
Ir sustojo
Su žirgeliais.

6. Ten atlėkė,
Ten atlėkė
Trys gegelės.

[1] Žemiau po kiekvieno posmo somuok: „E, e“ su trečiąja eilute.

7. Jie dingojo,
Jie dingojo,
Kad gegelės, —

8. Tenai buvo,
Tenai buvo
Trys mergelės.

9. — Padėk dievas,
Padėk dievas,
Bernužėliai,

10. Ar šienaujat,
O ar grėbiat
Šienužėlį?

11. — Nešienaujam,
Anei grėbiam
Šienužėlį,

12. Ieškom jaunos,
Ieškom jaunos
Mergužėlės,

13. Motinėlės,
Motinėlės
Dukrytėlės.

14. — Jūs nerasit,
Jūs nerasit
Čia mergelės,

15. Be motušės,
Be motušės
Dvaružėlio.

16. — Pasakyki,
Pasakyki,
Mergužėle,

17. O kaip toli,
O kaip toli
Dvaružėlis?

18. — Nenujosi,
Nenujosi,
Bernužėli,

19. Sulig margo,
Sulig margo
Dvaružėlio.

20. Parašyki,
Parašyki
Gromatėlę

21. Ir įduoki,
Ir įduoki
Sakalėliui,

22. Kad nuneštų,
Kad nuneštų
Pas motušę,

23. Į motušės,
Į motušės
Dvaružėlį.

215

Tomašauskytė

1. Devinti meteliai,
   Ne viena dienelė,
   Kai daržely nebuvau,
   Kai rūteles belankiau. } 2 k.

2. Ir išsišakojo
   Žalioji rūtelė
   Į devynias šakeles,
   Dešimta viršūnėlė.

3. Ant kožnos šakelės
   Po margą gegelę
   Kas rytelį kukavo,
   Kas mieląjį kukavo.

4. Daug žmonės kalbėjo,
   O man pavydėjo:
   Rodo dievas dieneles
   Dėl vargdienės mergelės.

5. — Ko pasidabojai,
   Jaunasis berneli,
   Tu mane siratėlę,
   Tu vargdienę mergelę?

6. Tu patsai žinojai,
   Jaunasis berneli,
   Ne po dvarą vaikščiojau,
   Nei už stalo sėdėjau.

7. — Ariau po kalnelius
   Ir po pakalnėlius, —
   Vargios mano dienelės
   Ir graudžios ašarėlės.

8. Neklausyk, mergele,
   Svieto kalbėjimo, —
   Būsi mano mylima
   Ir svieto prieinama.

*216

Samuolienė

1. Devynias naktis
   Miego nemigau,
   Devynias liktis
   Lig sužibinau: } 2 k.

2. Mezgiau tinklelį
   Žalių šilkužėlių,
   Sklendžiau mergelę
   Ant vieškelužio.

3. Žmonių mergelės
   Vis pašalužėlį,
   Mano mergelė
   Vis į tinklužėlį.

4. — Tai tau, tėveli,
   Žentai mylėti,
   Žentai mylėti,
   Slavoj laikyti.

5. — Sugrįžk, dukrele,
Tave mylėsiu,
Tave mylėsiu,
Slavoj laikysiu.

6. — Dabar ne laikas,
Mano tėvužėli,
Kai jau prilygau
Kiemo bernužį;

7. Kai jau prilygau
Kieme bernužėlį,
Kai jau pastojau
Žmonių martuže.

8. Nenusipyniau
Nė vainikėlio,
Neparnešiojau
Pas motinėlę.

217

Dailydalė

Var. 14

1. Dar saulelė netekėjo,
Berželiai mirgėjo,
Du broleliu dobilėliu } 2 k.
Tarp savęs kalbėjo:

2. — Ui, ui, ui brolužėli,
Josiu pas mergelę,
Josiu pas mergelę,
Baltąją gulbelę.

3. Per laukelį jojau,
Laukelis dunzgėjo,
O iš baltų akmenėlių
Ugnelė žėrėjo.

4. Prijojau prie dvaro,
Į vartelius šoviau,
Kad išgirstų uošvužėlė,
Atkeltų vartelius.

5. Išeina uošvelė
Balta kaip gulbelė,
Sodin mane nuo žirgelio,
Veda į svirnelį,

6. Veda į svirnelį,
Sodin už stalelio, —
Už stalelio sėdėdamas,
Rincką vyną gėriau,

7. Rincką vyną gėriau,
Per langą žiūrėjau,
Ar bestovi žirgužėlis
Kieme pabalnotas.

8. — Laigonėliai mano,
Jūs jauni broleliai,
Kad priėmėt mane jauną,
Priimkit ir žirgelį.

9. Veskite žirgelį
Į naują stainelę,
Duokit žirgui abrakėlio,
Čysto vandenėlio.

10. Veda žirgužėlį,
Į karietą kinko:
— Išeik, išeik, mergužėle,
Sėsk į karietėlę.

11. Į karietą sėdo,
Vainikas nupuolė:
— Išeik, išeik, motinėle,
Paduok vainikėlį.

12. Išeina močiutė,
Taip graudžiai verkdama:
— Ar sugrįši, dukružėle,
Mane atlankyti?

13. — Grįžti nesugrįšiu,
Lankyt atlankysiu,
O aš savo motinėlei
Gero nedarysiu.

14. Per girią važiavau,
Gegutė kukavo:
— Sustok, sustok, bernužėli,
Duok man paklausyti:

15. Ar girios gegelė,
Ar sodo paukštelė,
O ar motinėlės
Meilieji žodeliai?

16. Nei girios gegelė,
Nei sodo paukštelė,
O tik mano motinėlės
Meilieji žodeliai.

*218

Juškytė

Var. 29

1. — Ai tu, žirgužėli,
Žirgai juodbėrėli,
Visą čėsą mylėjau, } 2 k.
Abrakėliu pašėriau, }

2. O kada ateis
Rudens dienužėlė,
Bausiu tave, žirgužėli,
Mokinsiu ant kojelių.

3. — O kai pamokinsi,
Rasi padarysiu:
Išmindžiosiu purvužėlį,
Pravirkdinsiu mergelę.

4. — Vai, eiki, eiki,
Mano drauguolėle, —
Aš kitą rudenužėlį,
Aš kitą rudenėlį,

5. O kai išeisi,
Mano drauguolėle,
Aprink ir man vietužėlę,
Aprink ir man vietelę;

6. O kai aprinksi
Manei vietužėlę,
Bandyk berno būdužėlį,
Bandyk berno būdelį;

7. O kai išbandysi
Berno būdužėlį,
Kalbėk ir man žodužėlį,
Kalbėk ir man žodelį.

8. — Vai, neiki, neiki,
Mano drauguolėle,
Šelmis tavo bernužėlis,
Šelmis tavo bernelis:

9. Šią naktį per naktelę
Žirgai perstovėjo
Pas aukštąjį svirnužėlį,
Pas margąsias skryneles;

10. Žirgai perstovėjo,
Jis perklausinėjo:
„Kokia tavo drauguolėlė,
Kokia tavo drauguolė?“

11. — Puikaus kiemužėlio,
Puiki mergužėlė!
Ar pirkdinsi vainikėlį,
Ar duosi dorelėlį?

12. Brolelis nupirko
Perlų vainikėlį
Už žirgelio šėrimėlį,
Už miežių rišimėlį.

13. — Seserėle mano,
Lelijėle mano,
Kur būdama tu nešiosi,
Kur būdama dėvėsi:

14. O ar bažnyčioje,
O ar karčemoje,
Ar jaunam jaunimužėly,
Ar jaunam jaunimėly?

15. — O nei bažnyčioje,
O nei karčemoje,
Tik jaunam jaunimužėly, —
Barė mane močiutė.

*219

Samuolienė

1. Veliuonos miestas
Dideliai varaunas,
Tarp vandenų stovi,
Lygiai kaip ir Kaunas. } 2 k.

2. Veliuonos vyrai
Slaunūs kavalieriai,
Dar jie priešesni
Kaip Prūsų žalnieriai:

3. Vieni su strielboms,
O kiti su straigoms
Prie dvaro gyveno,
Atsargiai stovėjo.

4. — Išeik, mergele,
Ant didžio dvarelio,
Išnešk berneliams
Rinckojo vynelio.

5. — O tai aš neisiu
Ant didžio dvarelio,
Tai aš nenešiu
Berneliams vynelio!

6. Atjos manasis,
Dievo žadėtasis,
Šiuo viešu keleliu
Su didžiu pulkeliu, —

7. Tai aš išeisiu
Ant didžio dvarelio,
Tai aš išnešiu
Berneliams vynelio.

8. Žmonių seselės
Žalias rūtas sėjo,
O aš nečėslyva
Plonas drobes audžiu;

9. Žmonių seselės
Žalias rūtas skina,
O aš nečėslyva
Plonas drobes rėžau.

10. Žmonių seselės
Visos vainikuotos,
O aš nečėslyva
Jau su kepurėle.

*220

Masaitienė

Var. 163

1. Vidury girelės
Žalias ąžuolėlis.
— Ai ąžuolėli,
Žada tave kirsti; } 2 k.

2. Ai ąžuolėli,
Žada tave kirsti,
Žada tave kirsti,
Šakeles genėti.

3. O ką jūs darysit
Iš mano šakelių,
O ką jūs mislysit
Lygaus liemenėlio?

4. — Iš tavo šakelių —
Rašytą vygelę,
O iš liemenėlio —
Margąją lovelę.

5. — O ką jūs guldysit
Į margą lovelę,
O ką jūs vygiuosit
Rašytoj vygelėj?

6. — Į margą lovelę
Aš pats atsigulsiu,
Rašytoj vygelėj
Mergelę vygiuosiu:

7. „Ai, čiūčia liūlia
Mažą nedidelę,
Ai, čiūčia liūlia
Mažą nedidelę!“

8. — Ai, nečiūčiuoki
Mane, bernužėli,
Seniai užčiūčiavo
Mane motinėlė:

9. Šiltu numazgojo,
Baltu suvyniojo,
Ant baltų rankelių,
Ant aukso žiedelio.

221

Dabkuvienė

1. Visi paukšteliai
Susirinko,
Nulinko.
Beržo šakelės } 2 k.

2. Visi berneliai
Susiėjo,
Meilius žodelius
Kalbėjo.

3. — Tai tu, bernyti,
Susiprasi,
Kai mane jaunos
Nerasi.

4. Nežels žolelė
Ant tos vietos,
Kur mudu jaunu
Stovėjov;

5. Kur mudu jaunu
Stovėjov,
Meilius žodelius
Kalbėjov.

6. Nejok, bernuži,
Pavasarį,
Atjok, bernuži,
Rudenėlį,

7. Kai bus rugeliai
Želmenyse,
Žalios rūtelės
Garbiniuose.

8. Leisiv žirgelį
Rugių lauką,
Jauną bernelį
Rūtų daržą.

9. Žvengia žirgelis
Abrakėlio,
Verkia mergelė
Vainikėlio, —

10. Atžvengs žirgelis
Abrakėlį,
N'atverks mergelė
Vainikėlio.

*222

Dievienė

Var. 234

1. — Žiūrėk, sesele,
Pro zerkolo langelį,
Ar toli aria
Broleliai pūdymėly. } 2 k.

2. Neški, sesele,
Broleliams pusrytėlius,
Bent paganyki
Brolių palšus jautelius.

3. O man beganant
Brolių palšus jautelius,
Ir atvažiavo
Iš Berlyno bernelis;

4. Ir atvažiavo
Iš Berlyno bernelis,
Ir paviliojo
Iš Lietuvos mergelę.

5. Eik šen, mergele,
Duok man baltą rankelę,
Sėski, mergele,
Į mano vežimėlį:

6. Aš tave vešiu
Už jūrių, už marelių,
Aš tave vešiu
Už žaliųjų girelių.

7. Tu negirdėsi
Tėvelio dūsaujančio,
Tu negirdėsi
Močiutės graudžiai verkiant;

8. Tu negirdėsi
Seselių dainuojančių,
Tu negirdėsi
Brolelių špyliuojančių.

9. Kai tu išgirsi
Karvelį ulduojantį,
Tai tu mislysi
Tėvelį dūsaujantį;

10. Kai tu išgirsi
Gegutę kukuojančią,
Tai tu mislysi
Močiutę graudžiai verkiant;

11. Kai tu išgirsi
Lendružes siūbuojančias,
Tai tu mislysi
Seseles dainuojančias;

12. Kai tu išgirsi
Maružes ūžaujančias,
Tai tu mislysi
Brolelį špyliuojantį.

13. Ir privažiavau
Gilų, sraunų upelį,
O ir sustojo
Šeši bėri žirgeliai.

14. Ar aš pats pulsiu,
Ar mesiu kepurėlę,
Ar tave stumsiu,
Ar mesiu vainikėlį?

15. Nei aš pats pulsiu,
Nei mesiu kepurėlę,
Nei tave stumsiu,
Tik mesiu vainikėlį.

*223

Veličkienė

1. Ui, ui, ui dievai,
   Dievuliau mano,
   Kad labai vargios
   Mano dienelės. } 2 k.
2. O ir ateina
   Jaunas bernelis,
   Jis klausinėjo:
   — Kas do vargelis?
3. — Slūžyk, bernyti,
   Metus ir antrus,
   Tai tu žinosi,
   Kas do vargelis:
4. Tu pas tėvelį
   Rylužę railia,
   Aš slūžydama,
   Ai dievai mano.
5. Tu pas tėvelį, —
   Po jaunimėlį,
   Aš slūžydama, —
   Po purvynėlį.
6. Tu pas tėvelį, —
   Po atlaidėles,
   Aš slūžydama, —
   Po ašarėles.
7. Tu pas tėvelį
   Alutį gėrei,
   Aš slūžydama, —
   Vis vandenėlį.
8. — Mergyte mano,
   Tekėk už manęs,
   Už manęs jauno
   Tu nepražūsi;
9. Už manęs jauno
   Tu nepražūsi,
   Tu nepražūsi,
   Varge nebūsi.

*224

Dabkuvienė

1. Važiavau lauku,
   Važiavau antru,
   N'įkalbinau mergelę, } 2 k.
2. Kai privažiavau
   Žalią girelę,
   Kalbin mane mergelė:
3. — Bernyti mano,
   Jaunasis mano,
   Noriu[1] girios paukštelio.
4. — Mergyte mano,
   Jaunoji mano,
   Užrūdijus plintelė.

[1] Kiti lyruoja: nušauk.

5. Važiavau lauku,
Važiavau antru,
N'įkalbinau mergelę,

6. Kai privažiavau
Jūres mareles,
Kalbin mane mergelė:

7. — Bernyti mano,
Jaunasis mano,
Noriu marių žuvelių.

8. — Mergyte mano,
Jaunoji mano,
Nemegzdinau tinklelį.

9. Važiavau lauku,
Važiavau antru,
N'įkalbinau mergelę,

10. Kai privažiavau
Uošvės dvarelį[1],
Kalbin mane mergelė:

11. — Bernyti mano,
Jaunasis mano,
Noriu saldaus miegelio.

12. — Mergyte mano,
Jaunoji mano,
Eik į aukštą svirnelį:

13. Po patalėliais
Ant priegalvėlių, —
Ten tu saldžiai miegosi.

14. — Bernyti mano,
Jaunasis mano,
Aš negaliu miegoti

15. Be patalėlių,
Be priegalvėlių,
Be jaunojo bernelio.

225

Gotautienė

1. Tu mano mergužėle,
Mergele lelijėle,
Tai aš tavim gėrėjaus,
Kai per aslelę ėjai: } 2 k.

2. Tos tavo kurpužėlės,
Tos tavo juktinėlės,
Tai jos gražiai skrebsėjo,
Žemužė sudrebėjo.

3. Tu mano mergužėle,
Mergele lelijėle,
Tai aš tavim gėrėjaus,
Kai už stalelio sėdai:

4. Tie tavo žiedužėliai,
Tie tavo žėrūnėliai,
Tai jie gražiai žėrėjo
Ant baltųjų rankelių.

[1] Kiti lyruoja: margą dvarelį.

5. Tu mano mergužėle,
Mergele lelijėle,
Tai aš tavim gėrėjaus,
Kai prie šalelės sėdai:

6. Tas tavo vainikėlis,
Tas tavo žaliukėlis,
Tai jis gražiai žaliavo
Už geltonų kaselių.

7. Tu mano mergužėle,
Mergele lelijėle,
Tai aš tavim gėrėjaus,
Kai per laukelį ėjai:

8. Tas tavo grėbluželis,
Tas tavo klevinėlis,
Tai jis gražiai švytavo
Tarp baltųjų rankelių.

9. Tu mano mergužėle,
Mergele lelijėle,
Tai aš tavim gėrėjaus,
Kai tu šienelį grėbei:

10. Tas tavo grėbluželis,
Tas tavo klevinėlis,
Tai jis gražiai švytavo,
Šienelį sugrėbdamas.

226

Senkauskienė

1. Ai, ai, ai dieve dievuliau,
Vargienos mano dienelės. (2 k.)

2. Kad ir vargienos dienelės,
Bet linksma mano širdelė.

3. — Vai broli mano, broliukai,
Kur mudu josiv vandravoti?

4. — Jaučiu kiemely mergelę, —
Ten mudu josiv vandravoti.

5. Vai, ai, ai dieve dievuliau,
Visą kiemelį perjojau,

6. Visą kiemelį perjojau,
Aš sau mergelės negavau.

7. O kuo prasčiausia stubelė,
Tai ten mandriausia mergelė.

8. — Vai, ai, ai dieve dievuliau,
Ką mudu šiandien valgysiv?

9. — Yra sodely obuolių
Ir ant vyšnelių uogelių.

10. Visą sodelį perėjau,
Vyšnių uogelių neradau,

11. Visą sodelį perėjau,
Nedaug obuolių atradau.

12. O kuo morniausia obelis,
Tuo kuo gardžiausi obuoliai.

227

Viksvytė

1. Tur močiutė margą dvarą,
Vyšnelių sodelį, (2 k.)

2. Tam vyšnelių sodužėly
Rūtelių darželis,

3. Tam rūtelių daržužėly
Jaunoji mergelė

4. Skina pina vainikėlį
Žaliųjų rūtelių.

5. Ir atjoja trys bernyčiai,
Visi trys nevedę.

6. Vienas kėlė kepurėlę,
Aš jam nė galvelės,

7. Antras lenkė man galvelę,
Aš jam nė žodelio,

8. O šis trečias bernužėlis
Man rankelę davė,

9. Man rankelę jis duodamas,
Labai meiliai kalba:

10. — Mergužėle lelijėle,
Ar būsi tu mano?

11. — Bernužėli dobilėli,
Eik pas motinėlę, —

12. Ar sukrovė kraitužėlį,
Ar pilnos skrynelės?

13. — Mergužėle lelijėle,
O kur motinėlė?

14. — Bernužėli dobilėli,
Aukštame svirnely,

15. Tam aukštajam svirnužėly
Žalius šilkus verpia.

16. Prieidamas prie svirnelio,
Galvelę lenkdamas:

17. — O ar sveika, uošvužėle,
Ar leisi dukrelę?

18. — Dievas žino, žentužėli,
Iš katros šalelės.

19. — Uošvužėle motinėle,
Iš paties Verbaliaus,

20. Iš to pačio miestužėlio,
Kur slaunūs dvareliai,

21. Iš to slaunaus dvaružėlio
Bajoro sūnelis.

22. — Žentužėli dobilėli,
Tai leisiu dukrelę,

23. O tai leisiu dukružėlę,
Sukroviau kraitelį,

24. Jau sukroviau kraitužėlį,
Jau pilnos skrynelės.

25. Ne taip greitai pažadėjo,
Jau žirgelius kinko.

26. — Eik šen, mano mergužėle,
Sėski prie šalelės.

27. Kai prisėdo prie šalelės,
Veža į vinčelį.

28. Nuvažiavov į bažnyčią,
Ėmė už rankelių,

29. Ėmė mane už rankelių,
Veda prie grotelių.

30. Jau permainė jaunas dienas,
Rūtų vainikėlį.

31. — Ui, ui, ui, ui dievulėliau,
Ką aš pasidariau,

32. Jau prapuldžiau jaunas dienas,
Rūtų vainikėlį!

33. — Cit, neverk, mergužėle,
Rasi anytėlę,

34. O tu rasi anytėlę,
Jau ne motinėlę,

35. Ten tu rasi šešurėlį,
Jau ne tėvužėlį,

36. Ten tu rasi dieverėlius,
Jau ne brolužėlius,

37. Ten tu rasi mošytėles,
Jau ne seserėles.

38. — Anytėlei skepetėle
Rėdysiu galvelę,

39. Šešurėliui — stuomenėlį
Ik pačiai žemelei,

40. Dieverėliui — abrūsėlį
Ik pačiai žemelei,

41. Mošytėlei — vainikėlį
Ir jaunas dieneles.

*228

Masaitienė

1. Už jūrelių marelių
Augo žali jovarai,
E, e, o[1],
Augo žali jovarai. } 2 k.

2. Ten bernytis vaikščiojo,
Midaus gorčių nešiojos,

3. Midaus gorčių nešiojos,
Sau mergytę viliojo.

4. — O bernyti jaunasis,
Kodėl mane nelankai,

5. Kodėl mane nelankai,
Nei širdelėj nelaikai?

6. — Gana tave lankyčiau
Ir širdelėj laikyčiau,

7. Kad du gražiu turėčiau
Ir ženytis galėčiau, —

8. Dviejų gražių neturiu,
Nė ženytis negaliu.

[1] Žemiau kiekviename posme panašiai laskuok: „E, e, o“ su antrąja eilute.

*229

Šalkuvienė

1. Tris nakteles
Nemiegojau,
Ant žirgelio
Perrymojau. } 2 k.

2. — Ai mergele
Mergužėle,
Ar nejunti,
Kad ir aš atjoju?

3. — Juntu, juntu,
Kaip nejuntu, —
Aš negaliu
Durelių daryti:

4. Gul močiutė
Prie šalelės,
Tur raktelius
Po galvele;

5. Tur raktelius
Po galvele,
Beržo rykštę
Baltoje rankelėj.

6. — Ai mergele
Mergužėle,
Kur aš dėsiu
Bėrąjį žirgelį?

7. — Leisk žirgelį
Į rūtų darželį,
Pats pareiki
Į aukštą svirnelį.

8. — Ai merguže
Mergužėle,
Ar negaila
Žaliųjų rūtelių?

9. — Kad ir gaila
Ir per gaila, —
Dar gailesnis
Bėrasis žirgelis.

230

Pocalė

1. Tamsioji naktelė,
Šaltoji raselė,
Ak, nežinau, nežinojau,
Kur mano mergelė. } 2 k.

2. Kad ir nežinojau,
Bet aš ir nujojau,
Kad atjojau prie vartelių,
Strapt ir apsistojau.

3. Išėjo uošvelė,
Atvėrė vartelius,
Sodin mane nuo žirgelio,
Vadin į svirnelį.

4. Į svirną vadino,
Už stalo sodino,
Už stalelio sėdėdamas,
Alų midų gėriau.

5. Šokit, šokėjėliai,
Griežkit, griežėjėliai,
Nevožokit mane jauną,
Į vargą įpuolus.

6. Atsisėdau dailiai,
Apsiverkiau graudžiai,
O ši mano mergužėlė
Smūtna paveizėjo.

231

Sadauskienė

1. Ant kalno beržai,
Pakalnėj klevai,
Žalioj lankoj dobilėliai
Gražiais žiedais žydėjo, } 2 k.

2. Gražiai žydėjo,
Medum kvepėjo, —
Ir atėjo brolužėliai,
Nupiovė dobilėlius.

3. Vėjelis pūtė,
Saulė kaitino,
Sudžiovino dobilėlius,
Razmus lankoj žiedelius.

4. Atjojo bernelis,
Vienturtis sūnelis,
Pas vargdienę mergužėlę,
Purvelio bridėjėlę.

5. Patogus bernelis,
Vikrus jo žirgelis,
Aukselio padkavėlės,
Šilkinės kamanėlės.

6. — Mergužėle mano,
Tekėk už manęs,
Ilgai tave migdinsiu
Ir anksti nebudinsiu;

7. Ilgai migdinsiu,
Anksti nebudinsiu, —
Lig pačių pusrytėlių,
Pakol užkils saulelė.

8. — O aš nepapratus
Ilgai miegoti,
O aš nepratus
Pataikūnauti, —
Aš papratus anksti kelti,
Sunkius darbelius dirbti.

9. — Mergužėle mano,
Tekėk už manęs,
Gražiai tave laikysiu
Ir puikiai išrėdysiu:

10. Šilkine kuskele,
Kamlioto suknele, —
Labai gražiai dėvėsi
Ir basa nevaikščiosi.

11. — O aš papratus
Prastai dėvėti,
O aš papratus
Basa vaikščioti:
Pašukiniais marškinėliais,
Savo rankų darbeliais.

12. — Mergužėle mano,
Tekėk už manęs, —
Važiuote nuvažiuosiv
Į didžius jomarkėlius.

13. — O aš papratus
Pėsčia nueiti,
O aš papratus
Pėsčia pareiti:
Sveikos mano kojužėlės
Eit į jomarkėlius.

14. Bernuži mano,
Dobilėli mano,
Ieškok savei drauguolėlės
Vienturtėlės mergelės,

15. Kuri papratus
Ilgai miegoti,
Kuri papratus
Pataikūnauti,
Kur papratus tancius šokti
Po didžius jaunimėlius.

16. Ant žirgo sėdau,
Kepurėlę kėliau:
— Sudiev, mano mergužėle,
Jau daugiau nelankysiu.

232

Dabkuvienė

1. Užaugino motinėlė
Sau vieną sūnelį,
Sau vieną sūnelį } 2 k.
Darbininkėlį.

2. Ai, parves, ai, parves
Jaunasis sūnelis
Mums jauną martelę,
Savei prisiegėlę.

3. — Išsirink išsiskirk,
Jaunasis sūneli,
Iš dešimt pulkelių
Sau vieną mergelę.

4. Išsirinko išsiskyrė
Sau vieną mergelę
Su prastais rūbeliais
Ir juodoms rankelėms.

5. — Ai, atstok, ai, atstok,
Jaunasis berneli,
Tu gausi mergelę
Iš didžio ūkelio,

6. Katra tur, katra tur
Senuosius tėvelius:
Jos puikūs rūbeliai
Ir baltos rankelės.

7. — Tol n'atstosiu, tol n'atstosiu,
Pakolei dastosiu,
Kol nuo motinėlės
Tave paviliosiu.

8. Katros baltos kojos rankos, —
Tai ne darbininkė,
Puikūs rūbeliai, —
Tai ne ūkininkė.

9. Ai, eik šen, ai, eik šen,
Jaunoji mergele,
Duok manei rankelę
Ir taryk žodelį.

10. — Tai neduosiu, tai neduosiu
Aš tavei rankelę:
Man linksmiau širdelėj,
Kol su vainikėliu.

11. Krinta byra ašarėlės
Jaunojo bernelio
Nuo jaunos mergelės
Nemeilių žodelių.

12. — Cit, neverk, neraudok,
Ramink sau širdelę,
Dar aš pamergausiu
Nors vienus metelius.

13. — O tai tau, o tai tau,
Mano sūnužėli,
Palieki nevedęs
Šį rudenėlį.

233

Baltrušaičiukė

1. Vaikščioj mergos vingių vingiais,
Vai, ai, ai,
Ir pametė nėrinėlį,
Vai, ai, ai[1]. } 2 k.

2. Ir atjojo jauns bernelis,
Klausinėjo mergužėlės:

3. — O ko verki, mergužėle?
— Ką neverksiu, neraudosiu,

4. Ir pamečiau nėrinėlį
Su sidabro virbalėliais.

5. — Cit, neverk, mergužėle,
Aš tau duosiu parodėlę:

6. Supurtinki ąžuolėlį,
Iškris tavo nėrinėlis,

7. Iškris tavo nėrinėlis
Su sidabro virbalėliais.

8. — Ei berneli dobilėli,
Ką aš tavei dovanosiu,

9. Ką aš tavei dovanosiu
Už taip brangią parodėlę?

[1] Žemiau kiekviename posme panašiai lyruok: „Vai, ai, ai."

10. Aš tau duosiu dovanėlių
Žalių šilkų pirštinėles.

11. — Aš nenoriu nuo mergelės
Tokių brangių dovanėlių,

12. Aš tik noriu nuo mergelės
Žalių rūtų vainikėlio.

13. — Ei berneli dobilėli,
Mano brangus vainikėlis,

14. Mano brangus vainikėlis:
Penkių šimtų muštinėlių.

*234

Dabkuvienė

Var. 222

1. Šalia kelio
Vieškelėlio
Augo jauna dukrelė } 2 k.
Pas seną motinėlę. }

2. — Dukrele mano,
Jaunoji mano,
Auski plonas drobeles
Su lendriniu skieteliu.

3. Ant' ir ateina,
Ir atvažiuoja
Iš Varšuvos bernelis
Pas Lietuvos mergelę:

4. — Mergyte mano,
Jaunoji mano,
Sėsk į mano laivelį,
Į mano vežimėlį.

5. Aš tave vešiu,
Mano mergele,
Per jūreles maružėles,
Per gilų vandenėlį.

6. Tu negirdėsi,
Mano mergele,
Tėvelio dūsaujančio,
Močiutės graudžiai verkiant,

7. Tik tu girdėsi,
Mano mergele,
Mareles ūžaujančias,
Lendreles siūbuojančias, —

8. Tai tu tarysies,
Mano mergele,
Tėvelį dūsaujantį,
Močiutę graudžiai verkiant.

*235

Blažienė

Var. 279

1. Šią nedėlėlę
Per nedėlėlę, —
Subatoje po pietų
Savo bėrą žirgelį } 2 k.
Išmuštravosiu.

2. Nedėlios rytą
Josiu į bažnyčią,
Atlankysiu mergelę,
Anos smūtną širdelę
Pats palinksminsiu.

3. — O žirgai, žirgai,
Žirgeli mano,
Ar nubėgsi, žirgeli,
Su pusantro stundelio
Šimtą mylelių?

4. — Bėgti nubėgsiu,
Stoti nestosiu, —
Jei bus sraunūs upeliai,
Išvingiuoti keleliai, —
Nedatrivosiu.

5. Per lauką jojau,
Žirgelis klumpa,
Per lanką jojau,
Žirgelis smunka:
Klumpa smunka žirgelis
Dėl neviernių žodelių,
Dėl neteisiųjų.

6. — O tu, taboka
Mano rudoji,
Kad aš tave nemalsiu
Ir į ragą nepilsiu,
Aš nešniaukšiu.

7. O tu, mergyte
Mano jaunoji,
Kad aš tave nevesiu,
Nei pas save nevešiu,
Ne mano būsi.

*236

Norvilienė

1. Šėriau žirgužėlį
Visą rudenėlį, —
Pavelyki, motinėle,
Pas mergelę joti. } 2 k.

2. Šią tamsią naktelę
Jojau per girelę,
Žalios girios balandėlis
Man kelelį vedė.

3. Prijojau prie dvaro,
Šoviau į mūrelį,
Kad pajustų, kad pabustų
Jaunoji mergelė.

4. Vai, juntu, juntu,
Būsiu negirdėjus, —
Nenorėjau bernužėlį
Nakvynėlę leisti.

5. Šį anksti rytelį
Jojau per vejelę:
— Sudiev, sudiev, mergužėle,
Daugiau nesugrįšiu.

6. — Sugrįžk, bernyti,
Sugrįžk, jaunasis:
Tu, nuėmęs vainikėlį,
Pats šalin išjosi?

7. — Neverk, mergyte,
Neverk, jaunoji,
Aš nupirksiu parsiųsdinsiu
Rūtų vainikėlį.

8. — Netiesa, berneli,
Nevierni žodeliai,
Nenupirksi parsiųsdinsi
Jaunųjų dienelių.

9. Šiandien vainikuota,
Rytoj nuometuota,
O rytoj porytoj
Būsiu kaip parduota.

*237

Mikštienė

1. Atjoja svotai atsileliuoja (2 k.)
Per rugieną rugsėdami,
Per kvietieną kvieksėdami.

2. Atjoja svotai atsileliuoja
Per pupieną pupsėdami,
Per žirnieną žirgčiodami.

3. Atjoja svotai atsileliuoja
Per avižieną viščiodami,
Per linieną linkčiodami.

4. Atjoja svotai atsileliuoja
Per miežieną miežčiodami,
Per grikieną grikčiodami.

*238

Bakšaitienė

1. Augo girioj liepelė,
Pagiry sedulėlė, —
Ai, augo, augo
Kieme mergužėlė
Pas senąją močiutę.

2. Atvažiavo sveteliai
Iš Vengrijos žemelės,
Ai, prašė meldė
Seną motinėlę:
— O ar leisi dukrelę?

3. Dukrelė prieidama,
Močiutę maldydama:
— Ai, neduok neleisk
Mane, motinėle,
Šį mielą rudenėlį:

4. Dar aš tave klausysiu
Ir stakleles taisysiu,
O aš išausiu
Plonas drobeles
Su lendriniu skieteliu;

5. Dar nekėliau rytelį,
Dar nekūriau ugnelę,
Dar nevadavau
Savo motinėlės
Nė jokiame žingsnely.

239

Didžpinigaičiukė

1. Guli Inda
   Ant pečiaus,
   Guli Inda
   Ant pečiaus,
   Oda jo. } 2 k.
2. Džiovė kojas
   Ant grėdų. Oda jo.
3. Ir atjoja
   Piršliukaičiai. Oda jo.
4. Šoko Inda
   Nuo pečiaus. Oda jo.
5. Bėgo Inda
   Pas susiedką. Oda jo.
6. — Susiedkėle
   Kaimynkėle. Oda jo.
7. Pažyčyki
   Marškinėlius. Oda jo.
8. Pažyčyki
   Andaroką. Oda jo.
9. Pažyčyki
   Žiurstutėlį. Oda jo.
10. Pažyčyki
    Skepetėlę. Oda jo.
11. — Reikėj verpti,
    Ne gulėti. Oda jo.
12. Reikėj austi,
    Ne sėdėti. Oda jo.
13. Apvynojais
    Apsiraišė. Oda jo.
14. Lapukyčiais
    Apsikaišė. Oda jo.
15. Bėgo Inda
    Į girią. Oda jo.
16. Išpažino
    Inda gėdą. Oda jo.

*240

Rinkytė

1. — Jūs, bernyčiai, mane pirškit,
   Mane neužmirškit!
   Kur jūs piršot, ar netiko?
   Viens bernytis bene liko, —
   Eisiu ir už kito.
2. Duosiu drobės du stuomeniu,
   Kad tiktai išpirštų,
   Ir kelines dar pridėsiu,
   Kad tik neužmirštų.

3. — E mergyte, ką tu kalbi,
Begu turi protą:
Ką tu virsi, ką tu kepsi,
Kad neturi nieko?

4. — Ką turėsiu, ir įdėsiu,
Dyka nesėdėsiu, —
Jei smetonos neįdėsiu,
Barščių neįsrėbsiu.

5. — E mergyte, ką tu kalbi,
Begu turi protą:
Ką tu dėsi po galvele,
Ką tu po šoneliu?

6. — O aš turiu tris žiurstelius,
Tai aš pataisysiu:
Vieną dėsiu po galvele,
Antrą po šoneliu;

7. Vieną dėsiu po galvele,
Antrą po šoneliu,
O šį trečią suardysiu,
Kaldrą pasiūdinsiu.

*241

Dabkuvienė

Var. 249, 443, 444

1. Kad augau pas tėvelį
Tarp jaunųjų brolelių,
Jie man užtvėrė rūtų darželiį
Po stikliniu langeliu. } 2 k.

2. Kad sėdau už stalelio,
Žiūrėjau pro langelį,
Ant' ir atjoja didis pulkelis
Per lygųjį laukelį;

3. Ant' atjoja pulkelis
Per lygųjį laukelį,
O ir pririšo bėrus žirgelius
Prie rūtelių darželio.

4. Kad ėjau per dvarelį
Pro rūtelių darželį:
— O ko pavytot, žalios rūtelės,
Daržely žaliuodamos:

5. Ar nuo šiaurių vėjelių,
Ar nuo ryto raselių,
Ar nuo seselės, tos brangvardėlės,
Graudžiųjų ašarėlių?

6. — Ne nuo šiaurių vėjelių,
Nei nuo ryto raselių,
Tik nuo seselės, tos brangvardėlės,
Graudžiųjų ašarėlių.

7. Kad sėdau už stalelio
Prie bernelio šalelės:
— Atduok, berneli, aukso žiedelį,
Tu juomi nedėvėsi.

8. Bernelis papykėjo,
Žiedelį paritėjo:
— Dabar žinokis, jauna mergele,
Kad mane nenorėjai!

9. Tėvelis, išeidamas
Iš margojo dvarelio:
— Sugrįžk, ženteli, tėvo sūneli,
Nebok mergos kalbelės!

10. — Negrąžink jį, tėveli,
Negrąžink jį, senasis:
Ne koks ponaitis, nei bajoraitis, —
Baudžiauninko sūnelis.

11. Kad ėjau per dvarelį
Pro brolelių stainelę:
Pirkit, broliai, man vainikėlį
Ant glotniosios galvelės.

12. Kad ėjau pro daržėlį,
Seseles maldydama:
— Pinkit, seselės, man vainikėlį
Ant geltonų kaselių!

13. Vainiką bedėvėsiu,
Sau kitą bežiūrėsiu, —
Aš išsirinksiu savik bernelį
Lankoj šienelį piaunant:

14. Kur šviesusis dalgelis,
Plačiausia pradalgėlė, —
Mano bernelis darbininkėlis,
Šienelio piovėjėlis;

15. Kur geltoni plaukeliai,
Kur raudoni veideliai, —
Mano bernelio lengva širdelė,
Vis meilieji žodeliai.

242

Senkauskienė

1. — Kikiliau, kikiliau
Laibakoji,
Kur šiąją naktelę
Pernakvojai?

2. — Žalioje girelėj
Po eglele,
Lygiame laukely
Po liepele.

3. — Kikiliau, kikiliau
Laibakoji,
Piršk manik mergelę, —
Tu žinai kokią.

4. — Aš piršiu našlelę, —
Ar dabosi,
Našlelės vaikelius
Ar linguosi?

5. — Neimsiu našlelės,
Nedaboju,
Našlelės vaikelius
Nelinguosiu:

6. Našlelės perynai
Išgulėti,
Meilieji žodeliai
Iškalbėti.

7. — Kikiliau, kikiliau
Laibakoji,
Kur šiąją naktelę
Pernakvojai?

8. — Žaliame sodely
Po vyšnele,
Naujame daržely
Po rūtele.

9. — Kikiliau, kikiliau
Laibakoji,
Piršk manik mergelę, —
Tu žinai kokią.

10. — Tai piršiu mergelę,
Tai žinau kokią, —
Ar imsi mergelę,
Ar dabosi?

11. — Tai imsiu mergelę,
Tai dabosiu,
Mergelę jaunąją
Tai šėnavosiu:

12. Mergelės patalai
Neišgulėti,
Meilieji žodeliai
Neiškalbėti.

*243

Rumšienė

Var. 42

1. — Mergyte mano,
Smūtna širdis tavo, — } 2 k.
Pasakyki, merguže,
Iš kur tie sveteliai?

2. — Piršlys iš Vilniaus,
Suolsėdis iš Tilžės,
O šis jaunas bernužėlis
Iš Veliuonos dvaro.

3. — Mergyte mano,
Smūtna širdis tavo, —
Pasakyki, merguže,
Kuo svečius priimsiv?

4. — Piršlį alučiu,
Suolsėdį midučiu,
O aš savo bernužėlį
Rinckuoju vyneliu.

5. — Mergyte mano,
Smūtna širdis tavo, —
Pasakyki, merguže,
Kuo svečius garmolysiv?

6. — Piršlį kiauliena,
Suolsėdį žąsiena,
O aš savo bernužį
Balta vištienėle.

7. — Mergyte mano,
Smūtna širdis tavo, —
Pasakyki, merguže,
Kuo svečius prikelsiv?

8. — Piršlį vytiniu,
Suolsėdį klubiniu,
O aš savo bernužėlį
Meiliaisiais žodeliais.

9. — Mergytę mano,
Smūtna širdis tavo, —
Pasakyki, merguže,
Pro kur juos lydėsiv?

10. — Piršlį pro vartus,
Suolsėdį pro antrus,
O aš savo bernužėlį
Per lygius laukelius.

244

Dievienė

1. Mezgiau tinkluži
Žalių šilkužėlių,
Spendžiau mergelę
Ant vieškelužėlio,
Spendžiau mergelę
Ant vieškelužio.

2. O kad ir spendžiau,
Tik nesugavau:
Nėjo mergelė
Tuo vieškelužėliu,
Nėjo mergelė
Tuo vieškelužiu.

3. — Ei, kodėl, dėl ko,
Mano mergužėle,
Ei, kodėl, dėl ko,
Mano lelijėle,
Ar nevelijo
Tėvs motinėlė?

4. — Tėvelis leido,
Broleliai velijo, —
Aš pati nėjau
Tuo vieškelužėliu,
Aš pati nėjau
Tuo vieškelužiu.

245

Norvilienė

1. Mūsų seselė
Lelijoms kiemą šlavė,
Kas subatėlę
Jaunų svetelių laukė,

2. O kai sulaukė
Savo jaunų svetelių:
— Labs ryts, labs vakars
Uošvei motinėlei!

3. Labs ryts, labs vakars
Uošvei motinėlei, —
Ar leisi duosi
Savo jauną dukrelę?

4. — Tai leisiu duosiu,
Žadėti pažadėsiu,
Ale n'išnešit
Iš svirnelio skrynelių;

5. Ale n'išnešit
Iš svirnelio skrynelių,
Ale n'išvešit
Jos aukštojo kraitelio.

6. — Aš atsivesiu
Penkis jaunus brolelius,
Tai aš išnešiu
Iš svirnelio skryneles;

7. Aš atvažiuosiu
Šešiais bėrais žirgeliais,
Tai aš išvešiu
Jos aukštąjį kraitelį.

8. Mūsų seselė,
Per aslelę eidama,
Savo svetelius
Į suolą sodindama:

9. — Ei, sėskit, sėskit,
Mano jauni sveteliai,
Seniai užtaisė
Tuos baltuosius stalelius;

10. Seniai užtaisė
Tuos baltuosius stalelius,
Seniai uždėjo
Saldų rincką vynelį.

246

Gotautienė

1. Tai didi dyvai,
Didi stebuklai,
Kad trys mane norėjo:

2. Vienas atbėgo
Smilčių kalnužiu, —
Jam keluž̌į parodžiau;

3. Antras atbėgo
Bėru žirgužiu, —
To pati nenorėjau;

4. Trečias atbėgo
Juodu laivužiu, —
Į tą pati įsėdau.

5. Bepigu būtų,
Kad mano būtų,
Kad man ranką priduotų:

6. Pasisodinčiau,
Apsikabinčiau,
Meiliais žodžiais kalbėčiau.

247

Vidikytė

Var. 254

1. Visos mergos, visos sesės,
Visos su vyreliais,
O aš viena vargdienėlė,
O aš be vyrelio. } 2 k.

2. — Pirškit, pirškit, piršėjėliai,
Man jauną vyrelį:
Dar yr kieme viens atlikęs,
O nė vienai nepatikęs, —
Pirškit nors tą patį.

3. Pirškit, pirškit jūs, seselės,
Mane neužmirškit:
Kurs jums peršams nebetiko,
Koks bernelis bene liko, —
Eičiau ir už pliko.

4. — Ar tu durna, ar tu kvaila,
Ką su anuo veiksi?
— Pupų rėtį pasisėsiu
Ir gegužių prisibrauksiu,
Kol bulvių sulauksiu.

5. — Ai, sesele, ką tu kalbi,
Ar neturi proto:
Ką tu dirbsi, ką tu virsi,
Kad neturi nieko, —

6. Kad užkulo neįdėsi,
Juodą neįsrėbsi?
— Ką turėsiu, tą įdėsiu,
Viena nesėdėsiu, —

7. Kai prilauksiu, tai pagausiu,
Vyrą pabučiuosiu, —
Gegužiausiv ir grybausiv,
Kol pupą sulauksiv.

8. — Ką tu dėsi po galvele,
O ką po šoneliu?
— Dabar turiu tris žiurstužius,
Iš tų pataisysiu:

9. Vieną dėsiu po galvele,
Antrą po šoneliu,
O trečiąjį suardysiu,
Kaldrą pataisysiu.

10. O tu, mano senutėli,
Tu mano diedeli,
O tu, diedai, o tu, laušy.
Kur aš tave dėsiu?

11. Šliuksi vyžos ant kulnų
Ir šlikutis ant ausų, —
Jau aš tave, o diedeli,
Jau vesiu į gryčią.

12. — O ta gryčia ne mano būdo,
Aš tos gryčios ir nenoriu,
Atneškit kopėčias,
Jau lipsiu ant pečiaus.

248

Gotautienė

1. Žalias medelis
Kadagys, kadagys,
Girias kavalierius —
Ne našlys, ne našlys;

2. Girias kavalierius —
Ne našlys, ne našlys
Ir mažų vaikelių
Neturįs, neturįs.

3. Kojos rankelės
Baltosios, baltosios,
O kieno jūs būsit
Mylimos, mylimos?

4. O jei už berno,
Duok dievas, duok dievas,
O jei už našlio,
Apsaugok tu dievas.

5. Našlys savo pačią
Minavos, minavos,
Savo antrą pačią
Išvainos, išvainos;

6. Savo antrą pačią
Išvainos, išvainos,
Savo mažiems vaikams
Prikalbės, prikalbės:

7. „O jūs, vaikeliai
Mažieji, mažieji,
O kieno jūs būsit
Mylimi, mylimi?

8. O jūs, vaikeliai,
Verksite, verksite,
Savo motinėlės
Raudosit, raudosit.“

249

Teresienė

Var. 241

1. Kad augau pas tėvelį
Tarp jaunųjų brolelių,
O man nutvėrė rūtų darželį
Po stikliniu langeliu.

2. Kad ėjau per dvarelį
Pro rūtelių darželį:
— O ko pavytai, žalia rūtele,
Daržuŷ žaliuodama:

3. Ar nuo šalnų šalnelių,
Ar nuo šiaurių vėjelių,
Ar nuo seselės, tos brangvardėlės,
Gailiųjų ašarėlių?

4. — Ne nuo šalnų šalnelių,
Nei nuo šiaurių vėjelių,
Tik nuo seselės, tos brangvardėlės,
Gailiųjų ašarėlių.

5. Kad sėdau už stalelio
Prie bernužio šalelės,
Aš užrūstinau savo bernelį
Su pirmuoju žodeliu;

6. Užrūstinau bernelį
Su pirmuoju žodeliu:
— Atduok, berneli, aukso žiedelį,
Rūtelių vainikėlį!

7. Bernužis ir papyko,
Žiedelį ir parito:
— Dabar žinokis, mano mergele,
Kad mane nenorėjai!

8. Tėvelis išeidamas,
Žentelį grąžindamas:
— Sugrįžk, ženteli, tėvo sūneli,
Nedbok mergos kalbelių!

9. — Negrąžink jį, tėveli,
Negrąžink jį, senasis:
O nei ponelis, nei bajorėlis, —
Baudžiauninko sūnelis.

10. Kad ėjau per dvarelį
Pro brolelių stainelę:
— Pirkit, broleliai, man vainikėlį
Už geltonų kaselių.

11. Vainiku bedėvėsiu,
Aš kitą bežiūrėsiu,
Aš išsirinksiu savei bernelį
Lankoj šienelį piaunant:

12. Kur šviesusis dalgelis,
Plačioji pradalgėlė, —
Mano bernelio lengva širdelė,
Vis meilieji žodeliai.

*250

Bakšaitienė

Var. 241, 249

1. Kad ėjau per dvarelį
Pro rūtelių daržėlį,
O aš čia randu savo mergelę
Žaliam rūtų daržely.

2. Daviau baltą rankelę,
Moviau aukso žiedelį,
O aš numoviau aukso žiedelį
Nuo baltųjų rankelių.

3. Mergelė papykėjo,
Iš daržužio išėjo:
— Atduok, berneli, aukso žiedelį,
Juk tu tuo nedėvėsi!

4. Bernelis papykėjo,
Žiedelį paritėjo:
— Dabar žinokis, mano mergele,
Kad mane nenorėjai!

5. Išein senas tėvelis
Iš žirgužių stainelės:
— Sugrįžk, ženteli, tėvo sūneli,
Nedbok mergos kalbelių!

6. — Nebegrąžink, tėveli,
Nebus tavo žentelis:
O ne ponelis, ne bajorėlis, —
Baudžiauninko sūnelis.

7. Per dvaružį eidama,
Brolelius maldydama:
— Pirkit, broleliai, man vainikėlį
Už geltonų kaselių.

8. Vainiką bedėvėsiu,
Aš kitą bežiūrėsiu, —
Aš išsiskirsiu išsilasysiu
Kur sau lygų bernelį:

9. Kur raudoni veideliai,
Kur geltoni plaukeliai, —
Mano bernelio lengva širdelė,
Vis meilieji žodeliai.

251

Kazakauskienė

1. Ant kalno rugiai,
Sode obuoliai, —
Ten šūkavo, ten rykavo
Močiutė dukrą:

2. — Eik, dukra, namo,
Dukrele, namo:
Žada tave ponas tėvas
Už kurpiuko duoti.

3. — Tai neisiu namo,
Nebūsiu aš jo, —
Prastas darbas kurpiuko:
Ylelė rankoj!

4. Ylelė rankoj,
Drotelė antroj, —
Visus darbus pametusi,
Reiks drotelę verpti.

5. Ant kalno...

6. — Eik, dukra, namo,
Dukrele namo:
Žada tave ponas tėvas
Už siuvėjo duoti.

7. — Tai neisiu namo,
Nebūsiu aš jo, —
Prastas darbas siuvėjo:
Adatėlė rankoj!

8. Adatėlė rankoj,
Siūleliai antroj, —
Visus darbus pametusi,
Reiks siūlelius verpti.

9. Ant kalno...

10. ...Už kalviuko duoti...

11. ...Kūjelis rankoj!

12. Kūjelis rankoj,
Geležėlė antroj, —
Visus darbus pametusi,
Reiks dumpleles dumpti.

13. Ant kalno...

14. ...Už čigono duoti...

15. ...Makaras rankoj!

16. Makaras rankoj,
Tarbelė antroj, —
Visus darbus pametusi,
Reiks višteles vogti.

17. Ant kalno...

18. ...Už artojo duoti.

19. — Tai eisiu namo,
Tai būsiu aš jo, —
Geras darbas artojėlio:
Žagrelė rankoj!

20. Žagrelė rankoj,
Botagėlis antroj, —
Visus darbus pametusi,
Jautelius ganysiu.

252

Žilaitienė

1. Aš pas močiutę valioj užaugus
Valios darbelį dirbau:

2. Pasėjau rūtą, pasėjau mėtą,
Pasėjau mėgelkėlę.

3. Nedygo rūta, nedygo mėta,
Nedygo mėgelkėlė,

4. O ir išdygo žalia rūtelė
Su aukso viršūnėle.

5. O ir atlėkė raima gegelė
Iš žaliosios girelės,

6. Ji įsitūpė įsilingavo
Į rūtos viršūnėlę.

7. O ir išeina jauna mergelė
Iš rūtelių darželio:

8. — Ei, špuč, gegele, lėk į girelę,
Nepalaužk viršūnėlės!

9. O išlėkdama pasispirdama
Palaužė viršūnėlę.

10. Ei, verkė, verkė jauna mergelė
Rūtelių viršūnėlės.

11. — Ei, cit, neverki, jauna mergele,
Rūtelių viršūnėlės:

12. Atžels rūtelės iš pašaknėlių,
Bus aukso viršūnėlė.

13. — Aš nepalaužiau savo širdelės
Ant bagočiaus bernelio:

14. Mano širdelė kaip linkte linko
Ant artojo bernelio.

*253

Rimeikytė

Var. 378

1. — Šerk, tėveli, man žirgelį,
Šerk, senasis, juodbėrėlį,
Kai nušersi, pabalnok } 2 k.
Kamanėlėms pažabok. }

2. — O kur josi, sūnytėli,
Šį miglotą vakarėlį, —
Ar negaila žirgelio
Ir tymelio balnelio?

3. Kad aš jojau per laukelį
Šiuo lygiuoju vieškelėliu,
Vieškelėlis dulkėjo,
Lygūs laukai dunzgėjo.

4. Ir prijojau prie dvarelio,
Prie žaliojo mūružėlio, —
Aš išvydau uošvelę, —
Ėjo iš aukšto svirnelio;

5. Ėjo iš aukšto svirnytėlio,
Neš marguosius stikliukėlius, —
Ji išvydo žentelį
Atjojant per laukelį.

6. Ji, žentelį lūkėdama,
Jam vartelius atkeldama:
— Sveiks atjojai, ženteli,
Sėsk nuo bėro žirgelio!

7. Im žentelį už rankelių,
Ved žentelį į dvarelį,
Sodin žentą už stalo,
Užger žentą vyneliu.

8. Aš pats sėdžiu už stalelio,
Žveng žirgelis po dvarelį.
— Ui uošvele, uošvele,
Uošvele motinėle,

9. Kad priėmei mane jauną,
Priimk mano ir žirgelį:
Vesk žirgą į stainelę,
Duok žirgui abrakėlio.

10. Stikliukėlį penktą gėrė,
Jau tėvelį perkalbėjo,
Tėvelį perkalbėjo,
Tėvs dukrelę žadėjo.

11. Im ženteliui už rankelių,
Ved žentelį į svirnelį:
— Štai kur dukros kraitelis:
Stov trys margos skrynelės.

12. Į daržėlį įeidama,
Ant rūtelių apmirdama:
— Ai rūtelės žaliosios,
Linksma buvau, kai sėjau;

13. Linksma buvau, rūtas sėjau,
Dar linksmesnė, kai ravėjau,
Jau nuliūdau skindama,
Vainikėlį pindama.

14. Tasai piršlys prieidamas,
Jai žodelį ištardamas:
— Nesigailėk rūtelių,
Nei jaunųjų dienelių!

15. Nepabūsi po rūtelėms,
Reiks permainyt tau dieneles,
Reiks permainyt dieneles
Ir padėti rūteles.

16. Bernužėlis prieidamas,
Jai žodelį ištardamas:
— Kad nenori, tai neiki,
Nei rūtelių neverki.

254

Didžpinigaičiukė

Var. 247

1. Visos sesės, visos sesės,
Visos su vyreliais,
Tik aš viena seserėlė,
Tik aš viena vargdienėlė, } 2 k.
Viena be vyrelio.

2. — Pirškit, sesės, pirškit, sesės,
Ir manei vyrelį,
Kuris nuo jūs pasilikęs,
Visoms mergoms nepatikęs,
Bus tasai man geras.

3. Pirškit, pirškit nors tą patį,
Kuris yra laušys,
Šliuksi vyžos ant kulnų
Ir šlikutis ant ausų, —
Jau vesčiau į gryčią.

4. — Ei tu, gryčia — mano būdo,
Aš tos gryčios ir nenoriu:
Atneškite kopėčias,
Jau aš lipsiu ant pečiaus,
Jau lipsiu ant pečiaus.

5. — N'imki, durniau, n'imki, durniau,
Ką tu su ja veiksi:
Ji snaudalė, ji miegalė,
Ji nemoka nė darbelių,
Ji neturi nieko!

6. — Tylėk, durniau, tylėk, durniau,
Turiu tris maišelius:
Vieną maišą po galvele,
Antrą maišą po šoneliu,
Trečiu užsiklosiu.

7. — Neiki, durne, neiki, durne,
Už laušio bernelio:
Kad tu už jo nutekėsi,
Juodos duonos nevalgysi,
Baltos nematysi.

8. — Tylėk, durne, tylėk, durne,
Ką aš sumislijau:
Rugių miežių prisipiausiv,
Aguonėlių prisirausiv,
Lig bulvių sulauksiv.

9. — Tylėk, durne, tylėk, durne,
Ką tu su juo veiksi?
— Grikių rėžį pasisėsiv
Ir gegužių prisibrauksiv,
Ir bulvių sulauksiv.

255

Rinkytė

1. Į vario vartus šoviau,
Į svirną garsas ėjo, — (2 k.)

2. Ir išgirdo mergelė,
Svirnely vaikščiodama.

3. Eičiau klausčiau tėvelio:
— Kas do svečiai ūlyčioje:

4. O ar kelužio klausias,
Ar nakvynužės prašos?

5. O jei kelužio klausias,
Meldžiu, lydėk, broleli,

6. Jei nakvynužės prašos,
Leiski, senas tėveli.

7. — Ei dukrele, dukrele,
Dukrele lelijėle,

8. Reiks svečiams alaus midaus,
Žirgeliams abrakėlio,

9. O tau jaunai dukrelei
Rūtelių vainikėlio.

10. — Tas mano vainikėlis
Rūtų darže laikytas,

11. Rūtų darže laikytas,
Rincku vynu laistytas.

12. Uždėjau ant galvelės, —
Nežinau, nė kur dingo:

13. Ar kelužiu nuėjo,
Ar ugnužėj sudegė,

14. Ar ugnužėj sudegė,
Ar vandeny nuskendo?

15. Jei kelužiu nueitų, —
Pažinsiu ant pėdelių:

16. Jei ugnužėj sudegė, —
Pažinsiu ant plėnelių;

17. Jei vandeny nuskendo, —
Būt drumstas vandenėlis.

256

Duobienė

1. — Eik, mergyte, už mozūro,
Eik, jaunoji, už mozūro: } 2 k.

2. Už mozūro duoną gausi
Ir širdį atgausi,

3. Atsisėdus už stalelio,
Ridikėlius krimsi,

4. Prisikrimtus ridikėlių,
Į turgų važiuosi,

5. Nuvažiavus į turgelį,
Duonos nusipirksi.

6. — Turguj duona išmieruota,
Blėkoms išblėkiuota,

7. Kai parvešiu ir pakepsiu,
Ir mozūrui duosiu.

8. Jau mozūrui kaip patiko,
Nė man jaunai nepaliko,

9. Nė man jaunai nepaliko, —
Noriu vėl važiuoti.

*257

Užupienė

Var. 202

1. Ėjo piršliai per piršlelius
Pas senąjį tėvelį
Ir pramynė takelį
Pro rūtelių daržėlį. } 2 k.

2. Privažiavo jaunųjų
Pilnas tėvo dvarelis
Ir pristatė žirgelių
Pilną tėvo stainelę;

3. Ir pristatė žirgelių
Pilną tėvo stainelę,
Ir prisėdo jaunųjų
Pilnas tėvo suolelis.

4. Ėjo seselė jaunoji
Per aslelę verkdama,
Ėjo seselė jaunoji
Į daržėlį verkdama.

5. Verk seselė jaunoji,
Žalias rūtas skindama,
Verk seselė jaunoji,
Vainikėlį pindama,

6. Verk seselė jaunoji,
Ant galvelės dėdama,
Verk seselė jaunoji,
Už stalelio sėsdama,

7. Verk močiutė senoji,
Kraitelį išduodama,
O senasis tėvelis,
Dalelę atskirdamas,

8. Verk brolelis jaunasis,
Per laukelį leisdamas,
Žvengia brolio žirgelis,
Purvynėlį brisdamas.

9. Velij būčiau ant marių
Žuvele beplaukianti,
O aš karosėlis
Pagal tavo šalelę;

10. Velij būčiau ant dangaus
Žvaigždele bežibanti,
O aš sietynėlis
Pagal tavo šalelę;

11. Velij būčiau daržely
Rūtele žaliavus,
O aš diemedėlis.
Pagal tavo šalelę.

12. Kam žalias diemedėlis,
Man dygus erškėtėlis, —
Pagal mano šalelę
Erškėtėlis stovėjo.

13. — Mergužėle rožele,
Smūtna tavo širdelė:
Kad ėjai per kiemelį,
Netarei nė žodelį.

14. — Bernužėli blozneli,
Ar su tavim kalbėsiu, —
Smūtna mano širdelė
Be tavo tų kalbelių.

258

Makarienė

1. Ir atjojo sveteliai
Iš svetimos šalclės, —
Tai leisiu, tai duosiu
Į svetimą šalelę,
Kur gegutė kukavo,
Lakštingalas čiulbėjo. } 2 k.

2. — O tu, mano motinėle,
Kas tavei linelius pasės?

3. — Dėl tavo sėjimo,
Bus lineliai pasėti.
Tai leisiu...[1]

[1] Kaip aukščiau lyruok: „Tai leisiu, tai duosiu į svetimą šalelę, kur gegutė kukavo, lakštingalas čiulbėjo."

4. — O tu, mano motinėle,
Kas tavei linelius nuraus?

5. — Dėl tavo rovimo,
Bus lineliai nurauti.
Tai leisiu...

6. — O tu, mano motinėle,
Kas tavei linelius numuš?

7. — Dėl tavo mušimo,
Bus lineliai numušti.
Tai leisiu...

8. — O tu, mano motinėle,
Kas tavei linelius paklos?

9. Dėl tavo klojimo,
Bus lineliai pakloti.
Tai leisiu...

10. — O tu, mano motinėle,
Kas tavei linelius išmins?

11. — Dėl tavo mynimo,
Bus lineliai išmintı.
Tai leisiu...

12. O tu, mano motinėle,
Kas tavei linelius nubrauks?

13. — Dėl tavo braukimo,
Bus lineliai nubraukti.
Tai leisiu...

14. — O tu, mano motinėle,
Kas tavei linelius nušukuos?

15. — Dėl tavo šukavimo,
Bus lineliai nušukuoti.
Tai leisiu...

16. — O tu, mano motinėle,
Kas tavei linelius suverps?

17. — Dėl tavo verpimo,
Bus lineliai suverpti.
Tai leisiu...

18. — O tu, mano motinėle,
Kas tavei drobeles išbaltins?

19. — Dėl tavo baltymo,
Bus drobelės išbaltintos.
Tai leisiu...

20. — O tu, mano motinėle,
Kas tavei marškinėlius pasiūs?

21. — Dėl tavo siuvimo,
Bus marškiniai pasiūti.
Tai leisiu...

*259

Vidikytė

1. Kalne berželiai stovėjo,
Beržo lapeliai mirgėjo, (2 k.)

2. Beržo lapeliai mirgėjo,
Brolis ant žirgo sėdėjo,

3. Brolis ant žirgo sėdėjo,
Kiaunės kepurę dėvėjo,

4. Kiaunės kepurę dėvėjo,
Šeržinę juostą juosėjo,

5. Seržinę juostą juosėjo,
Kardelį rankoj turėjo,

6. Kardelį rankoj turėjo,
Su seserėle kalbėjo:

7. — Ei broli, broli, broleli,
Ketėjai daržą nutverti,

8. Ketėjai daržą nutverti,
Žalių rūtelių n'apleisti.

9. Prijojo dvaras svetelių,
Stainininkėlių žirgelių,

10. Atjojo broliai septyni,
O jų tarneliai devyni,

11. Pririšo žirgus prie tvoros,
Prie žalių rūtų darželio,

12. Išlaužė uosio tvorelę,
Išmynė žalias rūteles,

13. Žalias rūteles iš šaknų
Ir lelijėles iš laiškų.

14. Bėgčiau per lauką tekina,
Skųsčiaus močiutei verkdama:

15. — Ei motuš, motuš, motuše,
Svečiai iškadą padarė:

16. Išlaužė uosio tvorelę,
Išmynė žalias rūteles,

17. Žirgai rūteles išmynė,
Tarnai lelijas nuskynė.

18. — Ei dukra, dukra, dukrele,
Kieno sveteliai — ne tavo?

19. Tavo prašyti maldyti,
Už balto stalo sodinti,

20. Už balto stalo sodinti,
Rincku vyneliu girdyti,

21. Rincku vyneliu girdyti,
Meiliais žodeliais kalbinti,

22. Meiliais žodeliais kalbinti,
Su obuolėliais bovyti!

23. — Ei motuš, motuš, motuše,
Kieno dukrelė — ne tavo?

24. Tavo gimdyta, auginta,
Ant baltų rankų nešiota,

25. Ant baltų rankų nešiota,
Meiliais žodeliais kalbinta,

26. Meiliais žodeliais kalbinta,
Šilkų kuskelėms vystyta,

27. Šilkų kuskelėms vystyta,
Margoj vygelėj vygiuota,

28. Margoj vygelėj vygiuota,
Aukso žiedeliu bovyta,

29. Aukso žiedeliu bovyta,
Su zerkolėliu žadinta,

30. Su zerkolėliu žadinta,
Rincku vyneliu girdyta.

260

Viksvė

1. Jokit, brolužėliai,
Vienu kelužėliu,
Nelikit nė jauniausio,
2 k.

2. O kai paliksit
Jauniausią brolelį,
Netropysit kelelio.

3. O kai prijosit
Žaliąją lankelę,
Paganykit žirgelius:

4. „Ėskit, žirgužėliai,
Juodi juodbėrėliai,
Baltuosius dobilėlius!“

5. O kai jūs prijosit
Srovelę upelio,
Pagirdykit žirgelius:

6. „Gerkit, žirgužėliai,
Juodi juodbėrėliai,
Čystąjį vandenėlį!“

7. O mums begirdant
Bėruosius žirgelius,
Panėrė lydekėlė.

8. — O tu, lydekėle,
Margoji žuvele,
Parodyk mums kelelį.

9. — O kad aš galėčiau,
Su jumis kalbėčiau,
Parodyčiau kelelį.

10. O kai prijosit
Uošvelės dvarelį,
Sustokit prie vartelių:

11. Variniai varteliai,
Mūriniai dvareliai,
Zerkoliniai langeliai.

12. — Išeik, švogerėli,
Jaunas brolužėli,
Atkelk mums vartelius,

13. Atkelk varinėlius,
Leisk į dvaružėlį
Mumis jaunus brolelius.

14. Ei, išeik, išeik,
Sena motinėle,
Priimk mano pulkelį.

15. — Priimsiu, ženteli,
Tavo pulkužėlį,
Leisiu savo dukrelę.

261

Juškytė

Var. 262

1. Ai, šlavė, šlavė
Vėjas kiemužėlį, —
Laukiau jaunų svetelių. } 2 k.

2. O aš išvydau
Pro stiklo langelį:
Atjoj raitų pulkelis,

3. Pusantro šimto
Bernelio brolių, —
N'išteksiu dovanėlių.

4. — Tu nenusimink,
Mano mergužėle,
Mano didžio pulkelio:

5. Broleliai penki,
Aš patsai šeštas,
Sekmas mano žirgelis.

6. — Ko užsipuolei,
Jaunas bernužėli,
Ant manęs siratėlės,

7. Juk tu žinojai,
Jaunas bernužėli,
Ne dvaruży vaikščiojau,

8. O kas dienužėlę
Po purvynužėlį,
Po graudžias ašarėles.

9. Ko užsipuolei,
Jaunas bernužėli,
Ant manęs siratėlės,

10. Juk tu žinojai,
Jaunas bernužėli,
Kad neturiu močiutės:

11. Mano motinėlė,
Širdies patiekėlė,
Aukštam žaliam kalnely.

12. O aš nusieičiau
Į aukštą kalnelį
Ant močiutės kapelio.

13. — Kinkyk, bernužėli,
Bėrus žirgužėlius,
Važiuosiv pas močiutę.

14. O kai privažiuosi
Aukštąjį kalnelį,
Sustok, jaunas berneli,

15. Sustok, bernužėli,
Stabdyk pulkužėlį,
Eisiu prikelti močiutę.

16. Kelki, motinėle,
Širdies patiekėle,
Aš tau pasikloniosiu.

17. — Atsitrauk, dukrele
Mano siratėle,
Negraudink man širdelės.

18. Gana kloniojais,
Mano dukrytėle,
Į kalnelį leisdama,

19. Gana kloniojais,
Mano dukrytėle,
Į duobelę dėdama.

20. — Ui, ui, ui dievai,
Dievuliau mano,
Vargios mano dienelės:

21. Skauda galvužėlė,
Gelia širdužėlė,
Negaliu pastovėti.

22. Kelki, motinėle,
Širdies patiekėle,
Pažiūrėk į pulkelį:

23. Turiu ir jaunų,
Turiu ir senų, —
Reik jiemus dovanėlių.

24. Didis pulkužėlis,
Mažas turtužėlis, —
N'išteksiu dovanėlių.

25. — Dukryte mano,
Jaunoji mano,
Aš duosiu parodėlę:

26. Tu vienam duosi,
Antram žadėsi,
Trečiam pasikloniosi

27. Lig sierai žemelei,
Į pačias kojeles,
Su graudžioms ašarėlėms.

28. O užžels, užžels
Kojų takužėliai,
Išdils rankų darbeliai.

*262

Blažienė

Var. 261

1. Ai, šlaviau, šlaviau
Kiemo vejužėlę,
Laukiau jaunų svetelių. } 2 k.

2. O ir pamačiau:
Per tėvo laukelį
Atjoj raitų pulkelis:

3. Broleliai penki,
Jis patsai šeštas,
Sekmas bėras žirgelis.

4. O ir prijojo
Pilnas dvaružėlis
Mano jaunų svetelių,

5. O ir pristatė
Pilnas stainužėles
Savo bėrų žirgelių,

6. O ir prisėdo
Pilni suolužėliai
Mano jaunų svetelių.

7. Ei, verkia, verkia
Jauna mergelė,
Kad yr didis pulkelis:

8. — Ui, ui, ui dievai,
Dievuliau mano,
N'išteksiu dovanėlių.

9. — Ei, tylėk, neverk,
Mano mergužėle,
Išteksi dovanėlių:

10. Kad vienam duosi,
Antram žadėsi,
Trečiam pasikloniosi.

*263

Samuolienė

1. — Ai, už ką, dėl ko,
Jauna mergužėle,
Nebuvai jaunimėly? } 2 k.

2. — Nespėjau, bernyti,
Nespėjau, jaunasis,
Neturėjau čėselio:

3. Loveles dariau,
Rūteles sėjau,
Pūtė šiaurus vėjelis,

4. Ai, pūtė, pūtė
Šiaurusis vėjelis,
Šlaviau kiemo vejelę.

5. Ai, trinka bilda
Per tėvo laukelį:
Atjoj raitų pulkelis.

6. O ir prijojo
Pilnas dvaružėlis,
Daug jaunųjų svetelių.

7. Pririšo žirgelius
Prie rūtų darželio,
Prie lelijų krūmelio.

8. Išeina mergelė
Iš rūtų darželio,
Galvelę šukuodama,

9. Galvą šukuodama,
Graudžiai verkdama,
Labai graudžiai verkdama.

10. — Ai, ko tu verki,
Mano mergužėle,
Mergyte vargdienėle:

11. Ar nusigandai,
Mano mergužėle,
Mano didžio pulkelio?

12. Broleliai penki,
Aš patsai šeštas,
Septints mano žirgelis.

13. — Ką aš neverksiu,
Mano bernužėli,
N'išteksiu dovanėlių.

14. — Ai, cit, neverki,
Mano mergužėle,
Mergyte siratėle,

15. Aš pamokysiu
Tave, mergužėle,
Kaip duoti dovanėles:

16. Kad vienam duosi,
Antram žadėsi,
Trečiam pasikloniosi.

17. — Kinkyk, bernužėli,
Bėrą žirgužėlį,
Važiuosiu pas močiutę.

18. Važiavau lauką,
Važiuosiu pas močiutę.
N'įkalbinau mergelę,

19. O kai privažiavau
Aukštąjį kalnelį,
Graudžiai verkė mergelė:

20. — Ai, sustok, sustok,
Mano bernužėli,
Sustabdyk ir pulkelį,

21. Sustabdyk pulkelį,
Eisiu prieš kalnelį
Ant močiutės kapelio.

22. Kelki, motinėle
Mano sengalvėle,
Pulkelio pažiūrėti.

23. — Ai, bent atsitrauk,
Mano dukrytėle,
Dukrele vargdienėle,

24. Maž tavo pulkelis,
Maž tavo turtelis, —
Vis graudžios ašarėlės.

25. — Kelki, motinėle
Mano sengalvėle,
Aš tau pasikloniosiu.

26. — Gana kloniojais,
Mano dukrytėle,
Į kalnelį leisdama.

264

Norvilienė

1. Ar piršleliui
Kvieteliai nederėjo, } 2 k.
Ar piršlio dukrelės
Miego norėjo; } 2 k.

2. Ar piršlio rugeliai
Nederėjo,
Ar pravarninkas
Miego norėjo?

3. Bent dievai duoki
Mūsų piršleliui
Šimteliu arti,
Antru akėti,

4. Iš to šimtelio
Bėrą žirgelį
Pas mergas joti,
Mergas vilioti.

265

Marcinkienė, Mockaitienė

1. O ir prijojo
Pilnas dvaras svetelių,
O ir pristatė
Pilnas stainias žirgelių; } 2 k.

2. O ir pristatė
Pilnas stainias žirgelių,
O ir prisėdo
Pilni suolai brolelių.

3. O ir ateina
Ši jaunoji mergelė,
O ir atneša
Šių juodųjų uogelių:

4. — Priimkit, broliai,
Tas juodąsias uogeles,
Priimkit, broliai,
Raudonus obuolėlius.

5. — Ne dėl uogužių
Tokį kelią keliavom,
Ne dėl obuolių
Tokį sniegą pūkštavom:

6. Dėl tavo gražumo
Tokį kelią keliavom,
Dėl rūbų skaistumo
Gilų sniegą pūkštavom.

7. Ne bile krūmų
Laužėm žalią rykštelę,
N'iš bile kiemo
Vedam jauną mergelę:

8. Sedulos krūmo
Laužėm žalią rykštelę,
Pelučių kiemo
Vedam jauną mergelę.

266

Tumsienė

1. O kad vedys atjoja,
Blūdnai pasidaboja,
Piršlys žėdną adyną
Jauną tekėt gundina. } 2 k.

2. Gražią, jauną mergelę,
Tylinčią kaip avelę,
Tankiai per piršlio rodą
Į nevalią paduoda.

3. Tavo mergystės stoną
Turi nuo dangaus pono,
Esi apdovanota,
Vaikščioji vainikuota.

4. Kad tą stoną išvydo,
Šėtonas iš pavydo
Mislia nepakajinga
Tą stoną ved ant maino.

5. Tą adyną po vinčiaus
Dėvėsi smūtną rūbą,
Kad ir tu jo nemėgsi,
Niekad jo neišbėgsi.

6. Vinčiaus ryšį n'išriši,
Ašaros' tankiai brisi,
Kasdien jau senyn augsi,
Kol giltinės sulauksi.

7. Tropysi vyrą piktą,
Tankiai būsi ištikta:
Vyras pikts, neatlaidus,
Greitas daryti vaidus;

8. Vyras pikts, neatlaidus,
Greitas daryti vaidus,
Kartais pripuolęs muša
Kaip kokią prastą glušą.

9. Ant lauko kojas ausi,
Ant pečių rūbus skalbsi,
Ašaroms burną prausi,
Skaudumu širdies alpsi.

10. Jau kūdikis ant rankų
Tur verksmą labai tankų, —
Ko norėjo, tai gavo,
Vaikščiodama dejavo.

*267

Vidikytė, Cvirkienė

Var. 274

1. Piršo mane kriaučiui, —
Širdis nedabojo,
Širdis nedabojo,
Pasiaubta vaikščiojau:
Jis, mergeles išmieruodams,
Ne vienai gėdą užduodams,
Mok niekus kalbėti, } 2 k.
Skiautes vaginėti. }

2. Piršo mane šiaučiui, —
Širdis nedabojo,
Širdis nedabojo,
Pasiaubta vaikščiojau:
Jis, droteles traukydamas,
Visą sylą statydamas,
Kur tik jis sėdėjo,
Ten pikis smirdėjo.

3. Piršo mane kerdžiui, —
Jo muri sermėga,
Jo muri sermėga,
Patsai išsipūtęs.
Jis, trūbelę triūbydamas,
Visą sylą statydamas,
Kad ir būt padorus,
Bet ne gaspadorius.

4. Piršo mane strielčiui, —
O jis man netiko,
Širdis nedabojo,
Pasiaubta vaikščiojau:
O kur tik jisai vaikščiojo,
Ten paukšteliai vis lakiojo, —
Kad ir būt padorus,
Bet ne gaspadorius.

5. Piršo mane seniui, —
Kaip ant kokio cūdo, —
Širdis nedabojo,
Pasiaubta vaikščiojau:
Jis, už ugnies sėdėdamas,
Ant jo plėnės lakiodamos,
Kai svečias atjojo,
Jis pasikavojo.

6. Piršo mane artojui, —
O jis manei tiko,
Širdis padabojo,
Tai linksma vaikščiojau:
Jis, jautelius ganydamas,
Lygius laukus suardamas,
O tai ir padorus,
Tai bus gaspadorius.

*268

Samuolienė

1. Augin močiutė dukrelę,
   Keta išleisti šalelę. } 2 k.
2. O ir prijojo svetelių,
   Nepažįstamų bernelių,
3. O ir pririšo žirgelius
   Prie alyvėlės šakelių.
4. Ai, taškė blaškė žirgeliai
   Baltos alyvos šakeles.
5. Ai, verkė, verkė mergelė
   Baltos alyvos šakelės.
6. — O neverk, neverk, mergele,
   Atžels ir kitos šakelės,
7. Atžels ir kitos šakelės,
   Tik nebus tavęs seselės.
8. — O kad ir slaunus miestelis,
   Ale našlelis bernelis.

*269

Viksvytė

1. Aš siratėlė,
   Aš vargdienėlė, } 2 k.
   Aš neturiu močiutės,
2. O aš neturiu
   Senos močiutės,
   Nei senojo tėvelio.
3. O ir ateina
   Jaunas bernelis,
   Iš kiemo draugalėlis,
4. Ei, kalbin šnekin
   Jauną mergelę
   Vis meiliaisiais žodeliais.
5. Rankelę daviau,
   Pasižadėjau,
   Žiedelį dovanojau.
6. — Meluoji, šelmi,
   Netiesą kalbi,
   Tu mane naravoji:
7. Mano žiedelis
   Čysto sidabro,
   Aukseliu leravotas.
8. Ei, eičiau, eičiau
   Viešu keleliu,
   Močiutės ieškodama.
9. Šalia kelelio
   Vieškelėlio
   Aug žalioji liepelė.
10. Ei, krinta byra
    Liepos lapeliai
    Ant sierosios žemelės,

11. Tariau mislijau,
Mano močiutės
Vis meilieji žodeliai.

12. O motinėle,
O širdužėle,
Jau aš jauna prapuoliau::

13. Rankelę daviau,
Pasižadėjau,
Žiedelį dovanojau.

*270

Juškytė

1. Augo girioj dūlelė,
Pagiry sedulėlė, —
Oi, augin, augin
Močiutė dukrelę,
Kaip darže lelijėlę. } 2 k.

2. Atjoj raitų pulkelis
Per lygųjį laukelį,
O šokin mudrin
Juodbėrą žirgelį,
Per lauką jodami.

3. Prijojau prie dvarelio,
Prie varinių vartelių, —
O ir užkelti
Variniai varteliai,
Užtiesti lenciūgėliai.

4. — Išeik, sena močiute,
Atkelk vario vartelius,
O, atkelk, atkelk
Varinius vartelius,
Atrakink lenciūgėlius.

5. Ir išėjo močiutė
Iš margojo dvarelio,
O ir atkėlė
Varinius vartelius,
Atrakė lenciūgėlius.

6. Ir išėjo dukrelė
Iš rūtelių darželio:
— O neduok neleisk
Mane, motinėle,
Dar aš jauna tebesu:

7. Dar nekėliau rytelių,
Dar neverpiau linelių,
Dar aš neaudžiau
Plonųjų drobelių,
Broleliams dovanėlių;

8. Dar nekėliau rytelių,
Nepyniau vainikėlio,
Dar nenešiojau
Rūtų vainikėlio
Aš ant savo galvelės.

271

Baltrušaičiukė

1. Ei, atein, atein
   Brolelių pulkelis,
   Žad liepelę pakirsti, } 2 k.

2. Žad pakirsdinti,
   Žad išpiaudinti
   Tris baltąsias lenteles,

3. Žad pavadinti
   Vilniaus meistrelį
   Padirbdinti stakleles.

4. Naujos staklelės,
   Plonos drobelės,
   Seselė audėjėlė.

5. Ei, aš sulaužiau
   Naujas stakleles,
   Misingės šautuvėlį,

6. Aš nepalaužiau
   Savo širdelę
   Už bagoto bernelio,

7. Mano širdelė
   Kaip linkte linko
   Už vargdienio bernelio.

272

Sadauskienė

1. Broliukai jaunasis,
   Aš tau nupiršiu,
   Aš tau nupiršiu } 2 k.
   Gražią mergelę;

2. Aš tau nupiršiu
   Gražią mergelę,
   Gražią mergelę, —
   Miesto kalelę:

3. Vedama gulti,
   Po suolu lenda,
   Atgulus urščia,
   Bučiuojant kanda.

4. Sesele jaunoji,
   Aš tau nupiršiu,
   Aš tau nupiršiu
   Gražų bernelį;

5. Aš tau nupiršiu
   Gražų bernelį,
   Gražų bernelį,—
   Miesto šunelį:

6. Vedamas gulti,
   Po suolu lenda,
   Atgulus urščia,
   Bučiuojant kanda.

273

Senkauskienė

Var. 286

1. Augo girioj liepelė,
Pagiry sedulėlė,
Oi, augo, augo
Pas seną močiutę
Kuo jauniausia dukrelė. } 2 k.

2. Ant' atjoja pulkelis
Per lygųjį laukelį,
Oi, prašė meldė
Senos motinėlės:
— Pažadėk man dukrelę.

3. Dukrelė išeidama,
Galvelę palenkdama:
— Vai, nežadėki,
Mano motinėle,
Nors šiuos vienus metelius:

4. Aš išausiu drobeles
Su lendriniais skieteliais,
Aš užvaduosiu
Savo motinėlę
Nors šiuos vienus metelius.

5. Augo girioj klevelis,
Pagiry ąžuolėlis,
Oi, augo, augo
Pas seną tėvelį
Kuo jauniausias sūnelis.

6. Ant' atjoja pulkelis
Per lygųjį laukelį,
Oi, prašė meldė
Seno tėvutėlio:
— Pažadėk man sūnelį.

7. Sūnelis išeidamas,
Galvelę palenkdamas:
— Oi, nežadėki
Mane, tėvutėli,
Nors šiuos vienus metelius:

8. Aš išarsiu laukelius
Su palšaisiais jauteliais,
Aš užvaduosiu
Savo tėvutėlį
Nors šiuos vienus metelius.

274

Senkauskienė

Var. 267

1. — Tekėk, dukra, už kriaučiuko,
Dukružėle, už kriaučiuko.
— Ne, močiute, ne, ne, ne[1], } 2 k.
Motinėle, ne, ne, ne!

2. Už kriaučiuko netekėsiu:
Siūlų verpti nemokėsiu.

3. — Tekėk, dukra, už šiaučiuko,
Dukružėle, už šiaučiuko.

[1] Žemiau po kiekvieno posmo panašiai lyruok: „Ne, močiute, ne, ne, ne, motinėle, ne, ne, ne!“

4. — Už šiaučiuko netekėsiu:
Drotų verpti nemokėsiu.

5. — Tekėk, dukra, už puodžiuko,
Dukružėle, už puodžiuko.

6. — Už puodžiuko netekėsiu:
Molį minti nemokėsiu.

7. — Tekėk, dukra, už bajoro,
Dukružėle, už bajoro.

8. — Už bajoro netekėsiu:
Kavos virti nemokėsiu.

9. — Tekėk, dukra, už artojo,
Dukružėle, už artojo.
— Tai, močiute, tai, tai, tai,
Motinėle, tai, tai, tai!

10. Už artojo tai tekėsiu,
Jaučius ganyt tai mokėsiu,
Tai, močiute, tai, tai, tai,
Motinėle, tai, tai, tai!

*275

Bakšaitienė

1. Šį rudenėlį
Per rudenėlį
Rūsti mano širdelė. (2 k.)

2. Šį rudenėlį
Per rudenėlį
Šlaviau kiemo vejelę,

3. Ei, šlaviau, šlaviau
Kiemo vejelę,
Laukiau jaunų svetelių.

4. O ir prijojo
Pilnas kiemelis,
Pilnas jaunų svetelių.

5. O ir prisėdo
Pilni suoleliai,
Pilni baltų viešnelių.

6. Močiute mano,
Senoji mano,
Mielai mane auginai,

7. Mielai auginai,
Gražiai mokinai,
N'už mielo pažadėjai:

8. Tu pažadėjai
Mane mergelę
Girtuoklužiui berneliui.

9. Buvus prijautus
Mano širdelė
Tinginužį bernelį:

10. Kvietelius sėjo, —
N'išvarinėjo, —
Vandenužiu apleido.

276

Šopytė

Var. 291

1. Ai, smūtnos liūdnos
Mano dienužėlės
Be tėvo, be motinėlės,
Be brolių, be seselių,

2. O dar smūtnesnė
Mano širdužėlė:
Ne tam kieme bernužėlis, —
Aš negaliu susieiti.

3. — Atjok, bernužėli,
Baltas dobilėli,
Subatos vakaružėlį
Saulelei nusileidus.

4. Ten tu mane rasi,
Mano bernužėli,
Žaliam rūtų daržužėly
Pas žaliąsias rūteles.

5. Rūteles skyniau,
Vainiką pyniau,
Su bernužiu kalbėjau
Vis meiliaisiais žodeliais:

6. — Bernužėli mano,
Baltas dobilėli,
Kalba mudu žmonužėliai
Daug neviernais žodeliais.

7. — Mergužėle mano,
Balta lelijėle,
Eik ant aukšto kalnužėlio,
Kur pūs šiaurus vėjelis:

8. Vėjo pučiama, —
Balta raudona,
Žmonių kalbama, —
Dar raudonesnė, —
Nedboju nė kalbužėlių,
Kad į širdį bernelis!

9. Tai retoj vietoj
Dobilai augo
Penkioms šešioms šakužėlėms
Su devyniais žiedeliais,

10. Tai retoj vietoj
Mergužė augo,
Žmonių n'apkalbama,
Susiedų vainojama.

*277

Palienė

Var. 303, 417, 419

1. Aš anksti kėliau
Ir vėlai guliau:
Šėriau bėrą žirgužėlį
Baltaisiais dobilėliais;

2. Dobilais šėriau,
Tymu balnojau,
Sidabružiu žabojau,
Sidabrėliu žabojau.

3. O tik pamiršau,
Nesusiskyniau
Žalių rūtų kvietkužėlės
Už juodos kepurėlės.

4. Eičiau į daržėlį,
Skinčiausi rūtelių, —
Čia aš randu sesužėlę
Labai graudžiai beverkiant.

5. Eičiau į svirnelį,
Klausčiau motinėlės:
— Kas pravirkdė sesužėlę
Graudžiomis ašarėlėms?

6. — Sūnytėli mano,
Dobilėli mano,
Aš pravirkdžiau dukrytėlę
Su meiliaisiais žodeliais.

7. Aš vakar dienelę
Miestely buvau,
Su žentužiais sukalbėjau,
Dukrelę pažadėjau.

8. — Motinėle mano,
Sengalvėle mano,
Ar bodiesi, motinėle,
Mano jaunoms dienelėms?

9. — Ei, cit, nežliumbki,
Mano dukrytėle,
Sukrauts tavo kraitužėlis,
Pilnos margos skrynelės.

10. — Kas iš tų skrynelių,
Iš plonų drobelių:
Nepažįstams bernužėlis,
Bernužio giminėlė.

11. — Ei, cit, nežliumbki,
Mano dukrytėle,
Gražus tavo bernužėlis
Kaip sode obuolėlis.

12. O taip jis gražus,
Baltas raudonas,
Kaip sode obuolužėlis,
Daržely bijūnėlis:

13. Kas dieną batuotas,
Kasdien pentinuotas,
Su povelio plunksnužėle
Už juodos kepurėlės.

*278

Blažienė

1. — Močiute mano,
Širdele mano,
Prikelk anksti rytelį,
Gaideliams negiedojus. } 2 k.

2. — Dukryte mano,
Jaunoji mano,
O ką veiksi, dukrele,
Taip anksti atsikėlus?

3. — Močiute mano,
Širdele mano,
Aš eisiu į daržėlį,
Skinsiu žalias rūteles;

4. Eisiu į daržėlį,
Skinsiu rūteles,
Skinsiu žalias rūteles,
Pinsiu sau vainikėlį;

5. Skinsiu rūtelę,
Pinsiu vainiką,
Dėsiuosi ant galvelės
Kas nedėlios rytelį.

279

Viksvytė

Var. 235

1. Aš nusišėriau
Bėrą žirgelį, —
Panedėlį po pietų
Savo bėrą žirgelį } 2 k.
Gerai balnojau.

2. — Žirgeli mano,
Juodbėrėli mano,
Ar nubėgsi, žirgeli,
Į pusantro stundelio
Šimtą mylelių?

3. — Bėgti nubėgsiu,
Trivoti trivosiu, —
Ten nelygūs laukeliai,
Ten kalnuoti keleliai, —
Nenutrivosiu.

4. Per dirvą jojau,
Žirgelis klimpo,
Per pievą jojau,
Žirgelis ilso,
Klimpsta ilsta žirgelis
Dėl neviernių žodelių,
Dėl neteisybės.

5. Prijojau upę, —
Srovės upelis,
Gilus, vingus upelis,
Mažas mano žirgelis,
Neiškakėsiu.

6. Prijojau dvarą,
Uošvės dvarelį, —
Čiulba rykau paukšteliai
Žaliam vyšnių sodely,
Lakštingalėlė.

7. — Uošvele mano,
Sena močiute,
Neduok neleisk dukrelės
Nė už vieno žentelio
Kaip tik už manęs.

280

Venclovienė

1. Aš sėdėjau
Dvare už stalelio,
Aš rymojau
Ant baltų rankelių;

2. Aš rymojau
Ant baltų rankelių,
Aš žiūrėjau
Pro stiklo langelį.

3. Ir ištiko
Šiaurusis vėjelis,
Ir supustė
Žalių šilkų kuską.

4. Kad žinočiau
Bernužį šalbierių,
Nukaldinčiau
Geležų lenciūgą;

5. Nukaldinčiau
Geležų lenciūgą,
Sukausdinčiau
Jo kojas rankeles;

6. Sukausdinčiau
Jo kojas rankeles
Ir įmesčiau
Į gilų dumburį:

7. Tu ten būki
Žiemą vasarėlę,
Tu žaliuoki
Su žaliais maureliais.

8. Kad žinočiau
Geresnį bernelį,
Jį įleisčiau
Į aukštą svirnelį,

9. Aš pakločiau
Jamui patalėlį,
Trijų eilių
Baltus priegalvėlius.

281

Kazakauskienė

1. Atjoja bernelis
Per lygų laukelį,
Žirgužį mudrindamas,
Žemužę skardydamas.

2. Išeina mergelė
Iš rūtų darželio, —
Sušiuryta galvužėlė,
Suklastyti plaukeliai.

3. Klausė bernužėlis
Jaunos mergužėlės:
— Kas šiurino galvužėlę,
Kas suklastė plaukelius?

4. — Vėjelis pūtė,
Rūtelės ūžė, —
Šiurin mano galvužėlę,
Tai suklastė plaukelius.

5. Klausė bernužėlis
Jaunos mergužėlės:
— Ar yr namie motinėlė,
Mano sena uošvelė?

6. — Namieje, berneli,
Namieje, jaunasis, —
Gul aukštame svirnely,
Serga, labai negali.

7. — Uošvužėle mano,
Motinėle mano,
O ar leisi dukružėlę,
Mano jauną mergelę?

8. — Neleisiu, ženteli,
Neleisiu, jaunasis:
Jauna mano dukružėlė,
Jauna žmonių martelė.

9. — Leiski, motinėle,
Leiski, širdužėle:
Padyvys kaimynužėliai
Taip ilgai martaujančią.

10. — Dukružėle mano,
Lelijėle mano,
Ar gėrėjais bernužėliu,
Bernelio tėviškėle?

11. — Ai, gražus bernelis,
Mano bernužėlis,
Kaip sode obuolužėlis,
Daržely bijūnėlis.

12. Tarp vartų beržai,
Po langu klevai,
Graži kieme vejužėlė,
Žyd balti dobilėliai.

282

Piraitis

1. Atjojau kartelį,
Atjojau ir antrą:
— Pasakyk, mergele,
Ar būsi tu mano,
Ar būsi tu mano, ar ne?
Negraudink širdelę tu mano! } 2 k.

2. — Tai ne mano valia,
Tai močiutės galia:
Neduod man tavęs mylėti,
Anei su tavim kalbėti.

3. — Neklausyk, merguže,
Ką močiutė šneka,
Neklausyk, jaunoji,
Ką šneka senoji, —
Būsi tu manoji draugė,
O aš tavo viernas bernelis.

4. — Bernužėli mano,
Dobilėli mano,
Imi tu mane kaip kitą,
Po manim pasogos nėra.

5. — Man tavo pasoga
Yr nereikalinga:
Tavo pasoga tu pati,
Kaip ant dangaus žvaigždė graži.

6. — Dabar tu sakai:
„Kaip dangaus žvaigždė“,
O po tam sakysi,
Kad pasogos nėra.
— Saugok mane, dievai, ir nuo to,
Kad nepamislyčiau aš ant to.

7. Saugok mane, dievai,
Keliu beeinantį,
Korok mane, dievai,
Rytelį keliantį,
Korok mane, dievai, visados,
Kad nepamislyčiau niekados.

283

Sadauskienė

1. Atsigėręs ir pavalgęs,
Reik močiutei dėkavoti,
Vai, ai, ai, ai, ai,
Reik močiutei dėkavoti[1]. } 2 k.

2. — Ei močiute, motinėle,
Katrą duosi man dukrelę?

3. — Aš neduosiu tos dukrelės,
Kuri moka šilkus verpti.

[1] Po kiekvieno posmo panašiai lyruok: „Vai, ai, ai, ai, ai“ su antrosios eilutės žodžiais.

4. — Kai neduosi tos dukrelės,
Aš numirsiu gailestėliu.

5. Tai ta mano mylimoji,
Pyragėliais penimoji.

6. Eina merga per lankelę,
Auksorėlės ieškodama,

7. Susitinka seserėlę,
Vainikėlių auksorėlę.

8. — O sesele lelijėle,
Paauksink man vainikėlį.

9. Eina merga per aslelę
Paauksintu vainikėliu.

10. — Ei močiute, motinėle,
Kur kavosiv tą bernelį:

11. Ar po rūtoms, ar po mėtoms,
Ar po baltu diemedėliu?

12. — Nei po rūtoms, nei po mėtoms,
Tik po baltu diemedėliu.

284

Juškytė

1. Augin motužė
Dvi dukterėli:
— Jauniausia, gražiausia,
Tai mano būsi.

2. — Motuže mano,
Senoji mano,
Kam mane žadėjai
Šelmiui berneliui?

3. — Dukryte mano,
Jaunoji mano,
Ką vakar kalbėjai
Su bernužėliu?

4. — Motuže mano,
Senoji mano,
Kalbino bernytis
Į laivą sėsti.

5. Atlėkė žąsins
Su žąsų pulku,
Sudrumstė vandenį
Į juodą purvą.

6. Kol vandenėlis
Nusistovėjo,
Bernytis mergytę
Sau perkalbėjo.

7. — Sūnyti mano,
Jaunasis mano,
Kur dėsi mergelę
Jauną parvedęs?

8. — Pirksiu dvarelį,
Sau tėviškėlę,
Parvesiu mergelę
Kaip lelijėlę.

*285

Viksvytė

1. Augin, augin močiutė
Tąją vieną dukružę,
Augindama mokindama
Neketėjo išleisti.

2. Ir atjoja bernužis
Ant juodbėrio žirgužio:
— Eik šen, eik šen, merguže,
Kalbėsiva žodužį!

3. — Ei tu, šelmi, atsitrauk,
Tu tik mane neprigauk,
Aš tau jauna nesisiūliau,
Nei po langu nestovėjau.

4. Tu pragėrei namučius
Ir nuo lauko rugučius,
Tu pragersi mane jauną
Ir nuo rankų žiedužius.

5. — Mergužėle tu mano,
Lelijėle tu mano,
Ar nū mudu ženysivos,
Ar rudens lauksiva?

6. — Tada mudu, bernužėli,
Tada mudu ženysivos,
Kad vilkutis puodą virs,
O laputė išmazgos;

7. Kad meškutė šokį šoks,
O zuikutis pašpieliuos,
Tada mudu, bernužėli,
Į vežimą susodins;

8. Kad plunksnelė gilyn grims,
Akmenėlis viršum plauks,
Tada mudu, bernužėli,
Už stalelio pasodins;

9. Kad paukšteliai pračiulbės
Ir žuvelės prakalbės,
Tada mudu, bernužėli,
Kunigėlis vinčiavos;

10. Kad kuoleliai pražydės,
Ir tvorelės sumirgės,
Tada mudu, bernužėli,
Į lovelę suguldys.

*286

Viksvytė

Var. 273

1. Augo girioj dūlelė,
Pagirėj sedulėlė, —
Ei, augin, augin
Močiutė dukrelę,
Sau didžią užvadėlę.

2. Atvažiuoja sveteliai
Per lygųjį laukelį,
Ei, prašė meldė
Seną motinėlę:
— Žadėk savo dukrelę.

3. Dukrelė prieidama,
Burnelę glostydama:
— Dar nežadėki
Mane, motinėle,
Nors šiuos vienus metelius:

4. Dar neaudžiau drobelių
Su lendriniais skieteliais,
Dar, motinėle
Mano širdužėle,
Dar tave n'užvadavau.

5. Augo girioj klevelis,
Pagirėj ąžuolėlis,
Ei, augin, augin
Tėvelis sūnelį,
Sau didį užvadėlį.

6. Atvažiuoja viešnelės
Per lygųjį laukelį,
Ei, prašė meldė
Seną tėvužėlį:
— Žadėk savo sūnelį.

7. Sūnelis prieidamas,
Burnelę glostydamas:
— Dar nežadėki
Mane, tėvužėli,
Nors šiuos vienus metelius:

8. Dar n'užariau laukelį
Su palšaisiais jauteliais,
Dar, tėvužėli
Mano sengalvėli,
Dar tave n'užvadavau.

287

Pavalkienė

1. Augo kieme klevužis
Ir jaunasis bernužis. (2 k.)

2. Pasamdyčiau meistružį,
Kad pakirstų klevužį,

3. Kad pakirstų klevužį,
Išskaldytų lentužes,

4. Išskaldytų lentužes,
Padirbdintų laivužį,

5. Padirbdintų laivužį
Ant jūrelių marelių.

6. Ir ištiko vėjelis,
Ir sudraskė laivelį,

7. Ir sudraskė laivelį,
Ir nuskendo bernelis,

8. Ir nuskendo bernelis
Į jūrelių dugnelį.

9. Vaikščioj merga pamariais,
Tais baltaisiais akmenims.

10. — Neverk. merga, neraudok,
Gausi kitą bernelį.

11. — Kad ir gausiu pargausiu,
Ale tokio negausiu.

12. — Gausi pypkę rūkantį,
Tabokėlę uostantį,

13. Tabokėlę uostantį,
Arielkėlę geriantį.

14. — Aš tą pypkę sukulsiu,
Tabokėlę išbersiu,

15. Tabokėlę išbersiu,
Arielkėlę išgersiu,

16. Arielkėlę išgersiu,
Jį per duris išstumsiu.

*288

Važnytė

1. Aušružėlei beaušt ant,
Saulužėlei betekant,
O dar mano mergužėlė
Saldžiu miegu bemiega. } 2 k.

2. — Kelk, dukrele, nemiegok,
Margą dvarą nusišluok,
Nusišlavus margą dvarą,
Nuklastyk vejelę.

3. Man dvarelį bešluojant,
Žalią vejį beklasčiant,
Aš pamačiau bernužėlį
Per lauką atjojant.

4. — Mesk šluotelę į šalį,
Leisk žirgelį į stainią,
Duok žirgeliui abrakėlio,
Čysto vandenėlio.

5. Man žirgelį bešeriant,
Vandenėlį benešant,
Aš pamačiau bernužėlį
Labai graudžiai verkiant.

6. — Cit, neverk, berneli,
Ramink savo širdelę,
Rasi leis motinėlė
Šitą rudenėlį.

7. Kiek yr sode obelų,
Ant obelų obuolių,
Kuo gražiausią pasiskink,
Patsai suvalgyki.

8. Kiek yr kieme klėtaičių,
Žėdnoj klėty mergaičių,
Kuo jauniausią pasiskirk,
Tai sau palaikyki.

9. Lelijėlės žyd baltai,
Bijūnėliai raudonai,
Žyd ir mano mergužėlės
Jaunosios dienelės.

10. Bijūnėlis peržydės,
Tai jis saldžiai nekvepės,
Prapuls mano mergužėlės
Jaunosios dienelės.

*289

Viksvytė

Var. 292

1. Devyni metai,
Ne viena diena,
Kai rūteles pasėjau, —
Nė diegužis nedygo.

2. O ir išdygo
Žalia liepelė,
Viršūnužėj kvietkelė
Su devynioms šakelėms,

3. O kas šakelė,
Raiba gegelė
Ryts vakaras kukavo,
Ryts vakaras alsavo,

4. Ik iškukavo,
Ik išalsavo
Nuo močiutės dukrelę,
Nuo brolelio seselę.

5. — Balnok, broleli,
Bėrą žirgelį,
Jok į Tilžės miestelį,
Pirki aukso žiedelį,

6. O kai nupirksi
Aukso žiedelį,
Siųsdink jaunai mergelei
Ant baltųjų rankelių.

7. — Te tau, mergele
Mano jaunoji,
Te tau aukso žiedelį,
Duok man meilų žodelį.

8. — Bernyti mano,
Jaunasis mano,
Megzdink šilkų tinklelį,
Gaudyk marių žuvelę.

9. O kai sugausi
Marių žuvelę,
Siųsdink senai močiutei
Ant baltųjų rankelių.

10. — Te tau, močiute
Mano senoji,
Te tau marių žuvelę,
Leisk už manęs dukrelę.

11. — Dėkui, ženteli,
Tėvo sūneli,
Už marelių žuvelę,
Už meiliuosius žodelius;

12. Dėkui, ženteli,
Už tą žuvelę, —
O tai leisiu dukrelę
Savo jaunam ženteliui.

*290

Dabkuvienė

Var. 315

1. Eisim lauką
Pažiūrėti,
Katras vėjas pūtė.

2. Pūtė šiaurys,
Pūtė pietys,
Pūtė rytvėjėlis.

3. Mano tėvo
Nauji dvarai,
Stikliniai langeliai,

4. Mano močiutės
Margi dvarai,
Zerkolo langeliai.

5. Mano tėvelio
Žali sodai,
Raudoni obuolėliai,

6. Mano močiutės
Žali sodai,
Raudonos vyšnelės.

7. Ok mergyte,
Ok jaunoji,
Nebūk labai mandra, —

8. Velug tavo
Mandrumėlio,
Rasi mano būsi,

9. Velug tavo
Gražumėlio
Šimtą mylių jočiau,

10. Velug tavo
Didžių turtų
Prie vinčiaus pastočiau.

*291

Dievienė

Var. 276

1. Ei, smūtnos liūdnos
Mano dienužėlės
Be tėvo, be motinėlės,
Be brolių, be seselių,

2. O dar besmūtnesnė
Mano širdužėlė:
Ne tam kieme bernužėlis, —
Aš negaliu susieiti.

3. — Bernužėli mano,
Dobilėli mano,
Atjok subatvakarėlį
Saulelei besileidžiant.

4. Tu mane rasi,
Bernyti mano,
Žaliam rūtų daržely
Pas žaliąsias rūteles.

5. Bernužėli mano,
Dobilėli mano,
Kalba mudu žmonužėliai
Daug neviernais žodeliais.

6. — Mergužėle mano,
Lelijėle mano,
Nedboki nė kalbužėlių,
Nedboki nė kalbelių.

7. Tai retoj vietoj
Mergužė augo
Žmonužių n'apkalbama,
Susiedų n'išvainota.

8. — Mergužėle mano,
Lelijėle mano,
Eik ant aukšto kalnužio,
Kur puč šiaurus vėjelis.

9. Vėjo pučiama, —
Balta raudona,
Žmonių kalbama, —
Vis vainikuota.

10. — Bernužėli mano,
Dobilėli mano,
Nedboju kalbužėlių,
Bil' į širdį bernelis.

*292

Baltrušaičiukė

Var. 289

1. — Eiva, sesele,
Rugužių piauti,
Ne miegužio miegoti, (2 k.)

2. Išsimiegosiv
Mudvi, sęsele,
Šventos dienos naktelę.

3. Devyni metai
Kaip viena diena,
Kai rūteles pasėjau, —
Nė diegužis nedygo.

4. O ir išdygo
Žalia liepelė
Žaliam rūtų daržely.

5. — Brolyčiai mano,
Jaunieji mano,
Kirskit žalią liepelę,
Skelkit baltas lenteles;

6. Kirskit liepelę,
Skelkit lenteles,
Padirbdinkit skrynelę
Ant jovaro kojelių.

7. — Močiute mano,
Senoji mano,
Te tau marių žuvelę,
Žadėk savo dukrelę.

8. — Dėkui, ženteli,
Už tą žuvelę
Ir už meilų žodelį.

9. Aš nežadėsiu
Savo dukrelę
Į pakalnės kiemelį
Už žvejužio bernelio:

10. Nemoka arti,
Nei šieną piauti,
Nei žagružės taisyti,
Nei jautelių valdyti,

11. Tik jis temoka
Laive sėdėti,
Laivo šniūrus taisyti,
Vandenužiu vandruoti.

12. O jis priėjo,
Jis privandravo
Margąją karčemėlę,

13. Gėrė dienelę,
O ir naktelę
Už baltojo stalelio,
Už rinckojo vynelio.

293

Bakšaitienė

1. Ei, varė, varė
Basa mergužėlė,
Basa mergelė
Šėmus jautužėlius,
Basa mergelė
Šėmus jautužius.

2. O ir sutiko
Jauną bernužėlį,
Jauną bernelį
Ant vieškelužėlio,
Jauną bernelį
Ant vieškelužio.

3. Ei, sveikink, sveikink
Mane, mergužėle,
Jei nesveikinsi,
Kalsiu kuolužėlį,
Jei nesveikinsi,
Kalsiu kuolužį;

4. Kalsiu kuolelį,
Tiesiu tinklužėlį,
Spęsiu mergelę
Ant vieškelužėlio,
Spęsiu mergelę
Ant vieškelužio.

5. Ui, ui, ui dievai
Dievulužėliau,
Kad aš neturiu
Iščėstužėlio,
Kad aš neturiu
Iščėstužio:

6. Žmonių mergelės —
Vis į tinklužėlį,
Mano mergelė —
Vis pro šalužėlę,
Mano mergelė —
Vis pro šalužę.

7. Ui, ui, ui dievai
Dievulužėliau,
Kad aš neturiu
Seno tėvužėlio,
Kad aš neturiu
Seno tėvužio.

8. Mano tėvelis
Užtarėjužėlis
Jau seniai guli
Aukštam kalnužėly,
Jau seniai guli
Aukštam kalnužy;

9. Aukštam kalnely,
Sieroj žemužėlėj,
Sieroj žemelėj
Po velėnužėle,
Sieroj žemelėj
Po velėnuže.

10. Ant jo kapelio
Palėjus rietė,
Gale galvelės
Rožė žydėjo,
Gale galvelės
Rožė žydėjo.

11. Kad dievas duotų
Giedrą dienužėlę,
Aš nusiginčiau
Bėrus žirgužėlius,
Aš nusiginčiau
Bėrus žirgužius,

12. Aš nuganyčiau
Tėvo kapužėlį,
Aš nuskardyčiau
Sierą žemužėlę,
Aš nuskardyčiau
Sierą žemužę;

13. Aš nuskardyčiau
Sierą žemužėlę,
Aš nubraukyčiau
Ryto rasužėlę,
Aš nubraukyčiau
Ryto rasužę.

294

Venclovienė

1. — O kad aš buvau graži,
Mergužėlė patogi, (2 k.)

2. Reikėj tavei atjoti,
Žirgelį pailsinti.

3. O aš esmu mergelė,
Motinėlės dukrelė,

4. Motinėlės dukrelė,
Penkių brolių seselė,

5. Turiu didį kraitelį, —
Penkios margos skrynelės:

6. Viena plonų drobelių,
Antra šilkų kuskelių,

7. Trečioj margoj skrynelėj —
Vis plonų drobelių,

8. Ketvirtoje skrynelėj —
Visi ploni marškinėliai,

9. Penktoj margoj skrynelėj —
Gražiausios suknelės,
Kartūniniai žiursteliai.

10. — Palūkėki, mergele,
Dvejus trejus metelius,

11. Kur padėti kraitelį,
Budavosiu svirnelį,

12. Budavosiu svirnelį
Ant aštuonių kantelių.

13. Su stikliniais langeliais,
Bus klevinės grindelės.

14. — Aš tave belūkėsiu
Ir kitą bežiūrėsiu.

295

Apie Birutę[1]

1. Ant marių krašto Palangos miestely,
Kur gyven mūsų broliai žemaitėliai,
Yr aukštas kalnas, Birute vadintas,
Žalioms pušelėms viršuj apsodintas.

2. Ten, toj laimingoj žemėj bočių mūsų,
Arti susiedų kuršėnų ir prūsų,
Viežlyba, skaisti kaip rožė ir rūta
Kunigaikštienė gyveno Birutė.

3. Nebuvo ana kokia karalaitė,
Bet iš Palangos vargdienė mergaitė,
Žemčiūgais brangiais ir aukso auskarais
Negašavojos vaikštinėt pamariais.

4. Ji savo darbo marškinius dėvėjo,
Trumpą rainuotą sijoną turėjo,
Ant geltų kasų rūtų vainikėlis,
Ant balto kaklo gintaro šniūrelis.

[1] Ši daina, matyti, ne paprastų žmonių yra sugalvota, bet aš ją čia įbraukiau dėl to, kad ją dainuoja Veliuonos šalyje.

5. Kad vieną kartą broliai susitarę
Išėjo anksti žvejoti į mares,
Sesuo, nešdama pietus lauknešėlėj,
Sutiko šviesų kunigaikštį kelyj.

6. Jisai Jaugaliaus dėdė Kęstuts buvo,
Kursai Žemaičius valdė ir Lietuvą,
Jojo tuo kartu kryžiokus naikinti,
Kurie norėjo mumis nuvarginti.

7. Antį bėro žirgo, po meškos kalpoku,
Su šviesiu ginklu, su rago saidoku,
Auksines kilpas su pentinais spardė,
O žirgs padkavoms šuoliais žemes ardė.

8. Išvydęs tikrą gražybę pas mares,
Jaunai Birutei tokiais žodžiais tarė:
— Kas nors tu esi, deivė ar mergelė,
Priimk tą mano ranką ant šio kelio.

9. Aš visad ponu žemės buvau jūsų,
O nuo šio laiko vyru tavo būsiu,
Kur tave gavau pirmąkart matyti,
Liepsiu tau namus puikius pastatyti.

10. Kalnas, ant kurio pažinai Kęstutį,
Nuo tavo vardo bus vadints Birute.
Čia tu gyvensi nuo vyro myléta,
Tu, kuri radai širdyj mano vietą.

11. Norint daug pačių turėt nėr man grieko,
Prieš tave visas laikysiu už nieką.
Tą girdėdama, mergelė gėdinga,
Jauna Birutė, skaisti, išmintinga,

12. Žemyn žydraines akeles nuleido,
Atsidūsėjo ir puolė ant veido:
— Norint seniai jau prieš dievą Perkūną
Prisiekiau būti čystatoj ant kūno,

13. Bet kaip yr valia tokia tavo, pone,
Teišsipildo širdinga malonė.
Visa taip padarė, kaip sakė Kęstutis:
Ant kalno buvo išstatytas butas.

14. Birutė paskiau nuo jo numylėta
Pagimdė sūnų Vytautą ant svieto.

*296

Kazakauskienė

Var. 297, 300, 304

1. Kad aš jojau per girelę,
Kad aš jojau per žaliąją,
Išgirdau girdėjau
Gegutę kukuojant.

2. Ne gegutė kukavo,
Nei raiboji alsavo,
O tiktai močiutė
Dukrelę budino:

3. — Kelk, dukrele, pamigai,
Jau dienelė netoli,
Kelk, dukrele, pamigai,
Drobių audėjėle.

4. — Seniai būčiau atsikėlus,
Į stakleles įsisėdus, —
Skauda man, močiute,
Skauda man galvelė.

5. Į stakleles įsėsdama,
Per langelį žiūrėdama,
Pamačiau per lauką
Bernelį atjojant.

6. Ant juodbėrio žirgelio,
Ant tymelio balnužėlio, —
Tai tikrai pažinau,
Tai mano bernelis.

7. Į dvarelį įjodamas,
Kepurėlę pakeldamas:
— Ei uošve močiute,
Ar leisi dukrelę?

8. — Seniai būčiau jau išleidus,
Seniai būčiau jau išdavus
Tą vieną dukrelę,
Žmonių mylimąją.

9. Iš dvarelio išjodamas,
Kepurėlę pakeldamas:
— Lik sveika, uošvele,
Laikykis dukrelę!

10. Liki sveika, uošvužėle,
Laikykis sau dukružėlę,
Laikyk sau dukrelę
Nors šimtą metelių.

11. — Tu per vartus,
Kits per antrus, —
Tai vis man ženteliai,
Žentai mylimieji.

297

Rimcikytė

Var. 296, 300, 304

1. Kad aš jojau per girelę,
Per šį žalią pušynėlį,
Išgirdau girdėjau,
Ką močiutė šneka:

2. — Kelk, dukryte, pamigai,
Aukštam svirne pamigai,
Jau aušta, jau aušta
Baltoji aušrelė.

3. — Kad aš būčiau galėjusi,
Seniai būčiau atsikėlus, —
Skauda man, skauda man
Baltoji galvelė.

4. Atsikėliau, atsisėdau,
Pro langelį pažiūrėjau,
Išvydau, kas atjoj
Per lygų laukelį.

5. Atjoj, atjoj bernužėlis,
Po juo šoka žirgužėlis, —
Tai tikrai pažinau,
Kad mano bernelis.

6. Į dvarelį įjodamas,
Iš plintelės iššaudamas:
— Išeik, išeik, uošvele,
Atkelk man vartelius.

7. Uošvužėlė išeidama,
Baltas rankas suplodama:
— Sveiks atjojęs, ženteli,
Sėski nuo žirgelio.

8. Sodin, sodin nuo žirgelio,
Nuo mano juodbėružėlio,
Vadina, vadina
Į aukštą svirnelį.

9. — Nei aš sėsiu nuo žirgelio,
Nei purvinsiu čebatėlių:
Per prasta, per prasta
Močiutės dukrelė.

10. Aš nujosiu į tą dvarą
Už jūrelių, už marelių,
Ten gausiu, ten gausiu
Sau jauną mergelę.

11. Į dvarelį įjodamas,
Žirgelį muštrindamas,
Šnekinau kalbinau
Seną motinėlę;

12. Aš šnekinau, aš kalbinau
Seną uošvę motinėlę:
— Ar leisi, ar žadėsi
Jauniausią dukrelę?

13. — Kad aš būčiau norėjusi,
Seniai būčiau išleidusi
Tą vieną mylimą
Jauniausią dukrelę.

14. Tai neleisiu tau dukrelės,
Nežadėsiu mylimosios, —
Jok namo, jok namo,
Tėvučio sūneli.

15. Kad aš jojau per girelę,
Per šį žalią pušynėlį,
Nevydau, nevydau
Po savim takelio.

16. Rodos, gražus žirgužėlis
Ir bagotas bernužėlis, —
Negavau, negavau
Sau jaunos mergelės.

17. Iš dvarelio išjodamas,
Kepurėlę pakeldamas:
— Sudiev, sudiev, uošvele,
Daugiau nelankysiu!

18. Laikyk, laikyk sau dukrelę,
Laikyk savo mylimąją,
Kol atjos, kol atjos
Norimi ženteliai.

*298

Daškauskienė

1. Kalb kaimynužiai,
Kalb susiedužėliai,
Kalba ir drauguolužiai.

2. Atsikalbėkit
Kojas rankužėles,
Ne mane siratužę.

3. O aš išeisiu
Šį rudenužėlį,
Paliksiu jums ruimužį,

4. Paliksiu smūtnus,
Paliksiu liūdnus,
Močiutę beverkiančią.

5. Ten rasiu smagius,
Ten rasiu linksmus, —
Anytą belaukiančią.

6. Tu pasigesi
Mane, motinėle,
Su viena nedėluže,

7. Kai tu nerasi
Svirne skrynužėlių,
Seklyčioj audėjužės.

8. Šauks mane varpais
Ir vargonužėliais,
Verks mane du brolužiai,

9. Neatšauks varpais,
Nei vargonužėliais,
Neatverks du brolužiai.

*299

Sinkuvienė

Var. 46

1. Kas bernelio pamislyta,
Bernužėlio sumislyta:
Aukso žiedelį nukaldinti
Ir mano vardelį įmušdinti.

2. — Neisiu už tavęs, netekėsiu,
Nei tavo žiedelio nedėvėsiu:
Kas dienužę gėrei uliavojai,
Karčemoj už stalo pernakvojai.

3. Kas bernelio pamislyta,
Bernužėlio sumislyta:
Šilkų kuskelę nupirkdinti
Ir mano vardelį įmušdinti.

4. — Neisiu už tavęs, netekėsiu,
Nei tavo kuskužės nedėvėsiu:
Tu pragėrei jautelius
Ir nuo lauko rugelius.

5. Kas bernelio pamislyta,
Bernužėlio sumislyta:
Šilkų kasninką nupirkdinti
Ir mano vardelį įmušdinti.

6. — Neisiu už tavęs, netekėsiu,
Nei tavo kasninko nedėvėsiu:
Tu pragėrei jautelius
Ir marguosius dvarelius;

7. Tu pragėrei bėrus žirgelius
Ir marguosius dvarelius,
Tu pragersi mane jauną
Ir nuo rankų žiedužius.

300

Džiaugytė

Var. 296, 297, 304

1. — Kelk, dukryte, pamigai,
Lelijėle, pamigai:
Jau aušta aušrelė,
Jau teka saulelė.

2. — Seniai būčiau atsikėlus,
Į stakleles įsisėdus,
Skauda man, skauda man,
Močiute, galvelė.

3. Atsikėliau, atsisėdau,
Pro langelį pažiūrėjau,
Aš pamačiau, kas atjoj
Per lygų laukelį:

4. Atjoj, atjoj viens bernelis,
Po juomi šoka bėrs žirgelis, —
Tai tikrai pažinau,
Kad mano bernelis.

5. Prie dvarelio prijodamas,
Iš plintelės iššaudamas:
— Išeik, išeik, uošvele,
Atkelk man vartelius.

6. Uošvužėlė išeidama,
Baltas rankas suplodama:
— Sveiks atjojęs, ženteli,
Prašau nuo žirgelio!

7. — Nei aš sėsiu nuo žirgelio,
Nei aš duosiu tau rankelės:
Ar leisi, ar duosi,
Močiute, dukrelę?

8. — Seniai būčiau išleidusi,
Seniai būčiau išdavusi
Tą vieną, tą vieną
Jauniausią dukrelę.

9. Iš dvarelio išjodamas,
Kepurėlę pakeldamas:
— Sudiev, sudiev, uošvele,
Daugiau nelankysiu!

10. Jau daugiau nelankysiu,
Uošvužėle nevadinsiu, —
Laikyk sau, laikyk sau,
Močiute, dukrelę;

11. Laikyki sau, laikyki sau,
Motinėle, dukružėlę,
Kol atjos, kol atjos
Norimi ženteliai.

301

Kasiulienė

1. Koks stroks be pačios,
Ilgu laukti subatos,
Kada mišios, kada kitos, } 2 k.
Kada mudu vinčiavos. }

2. Parsiduočiau visus rykus,
Pirkčiau pačiai čeverykus:
Tai man gaila pačios,
Nelaikyčiau basos.

3. Parsiduočiau ir ožkaitę,
Pirkčiau pačiai sukenkaitę:
Tai man gaila pačios,
Nelaikyčiau nuogos.

4. Parsiduočiau kumelaitę,
Pirkčiau pačiai kepuraitę:
Tai man gaila pačios,
Nelaikyčiau plikos:

5. Tai man gaila pačios,
Nelaikyčiau plikos,
Nelaikyčiau plikos,
Bo man gaila pačios.

*302

Daškauskienė

Var. 420, 480

1. Lėkė vanagas,
   Lėkė vanagas,
   Lėkė vanagas } 2 k.[1]
   Į pakalnę. }
2. Toje pakalnėj
   Žalia lankelė,
3. Toje lankelėj
   Rūtų darželis,
4. Tame rūtų darže
   Dvi seseli,
5. Tiedvi seseli
   Graudžiai verkia.
6. — O ko jūs verkiat,
   Dvi seseli?
7. — Ką mes neverksiv,
   Dvi seseli:
8. Ar mum močiutė
   Kraitelį krovė,
9. Ar mum tėvelis
   Dalelę skyrė,
10. Ar mum seselės
    Šalelėj ėjo,
11. Ar mum broleliai
    Lauku lydėjo?
12. Tamsi naktelė
    Kraitelį krovė,
13. Šviesus mėnulis
    Dalelę skyrė,
14. Šiaurus vėjelis
    Lauku lydėjo,
15. Žvaigždės seselės
    Šalelėj ėjo.

*303

Teresienė

Var. 277, 417, 419

1. O kad aš ėjau
   Pro rūtų darželį,
   Aš pamačiau sesužėlę
   Žaliam rūtų daržely.
2. O aš įėjau
   Ir susiskyniau
   Žalių rūtų kvietkužėlę
   Už juodos kepurėlės.

[1] Žemiau panašiai lyruok kiekvieną posmą.

3. O aš, įeidamas
Į rūtų daržėlį,
Randu savo sesužėlę
Labai graudžiai beverkiant.

4. — Motinėle mano,
Širdužėle mano,
Kam pravirkdei sesužėlę
Taip graudžioms ašarėlėms?

5. — Aš vakar dienelę
Turgužy buvau,
Su žentužiais kalbėjau,
Dukrelę pažadėjau.

6. — Motinėle mano,
Širdužėle mano,
Nepažįstu bernužėlio,
Bernužio giminėlės.

7. — Dukrytėle mano,
Lelijėle mano,
Gražus tavo bernužėlis,
Bernužio giminėlė:

8. Kasdien žiuponuotas,
O ir pentinuotas,
Su povine plunksnužėle
Už juodos kepurėlės.

*304

Viksvytė

Var. 296, 297, 300

1. — Kelk, dukryte, pamigai,
Kelk, jaunoji, pamigai
Jau seniai, per ilgai
Aukštame svirnely.

2. — Seniai būčiau atsikėlus,
Į daržėlį nusiėjus,
Skauda man, skauda man,
Močiute, galvelę.

3. Ir atjojo bernužėlis
Per lygųjį laukužėlį:
— Ar leisi, ar duosi
Jauniausią dukrelę?

4. — Tai netiesa, žentužėli,
Tai nevierni žodužėliai:
Neleisiu, neduosiu
Jauniausią dukrelę,

5. Tai neleisiu, tai neduosiu
Tą jauniausią dukružėlę,
Tą vieną mylimą
Jauniausią dukrelę.

6. — Sudiev, sudiev, uošvužėle,
Sudiev, sudiev, sengalvėle,
Liksi sveika, uošvuže,
Daugiau nesugrįšiu.

7. Jau aš daugiau nesugrįšiu,
Nei uošvele nevadinsiu,
Liksi sveika, uošvuže,
Daugiau nelankysiu.

8. — Sugrįžk, sugrįžk, žentužėli,
Sugrįžk, tėvo sūnužėli,
Tai leisiu, tai duosiu
Jauniausią dukrelę.

9. Ir sugrįžo žentužėlis,
Tas tėvelio sūnužėlis, —
Tai leido, tai davė
Jauniausią dukrelę,

10. O tai leido, o tai davė
Tą jauniausią dukružėlę,
Tą vieną mylimą
Jauniausią dukrelę.

*305

Samuolienė

1. Šėriau žirgelį
Tris nedėlias,
Balnojau žirgelį
Per tris dienas.

2. Klausė mane mergytė,
Kur aš josiu,
Klausė mane jaunoji,
Kur aš josiu.

3. — Aš josiu, mergyte,
Į turgelį,
Aš josiu, jaunoji,
Į turgelį.

4. Klausė mane mergytė,
Ką aš pirksiu,
Klausė mane jaunoji,
Ką aš pirksiu.

5. — Aš pirksiu mergelei
Šilkų šiūbą,
Aš pirksiu jaunajai
Šilkų šiūbą.

6. Mergyte, šiūbelę
Bedėvėsi
Ir mano vardelį
Minavosi.

7. Šėriau žirgelį...

(7, 8, 9 ir 10 posmus laskuok kaip 1, 2, 3 ir 4)

11. — Aš pirksiu mergelei
Aukso žiedą,
Aš pirksiu jaunajai
Aukso žiedą.

12. Aukso žiedelį
Bedėvėsi,
Bernelio vardelį
Minavosi.

13. Šėriau žirgelį...

(1, 2, 3 ir 4 taip pat dainuoja ką nors perkant ir taip baigia:)

14. — Po dvejų metelių
Aš sugrįšiu
Ir tave, mergyte,
Aš atimsiu.

*306

Teresienė

Var. D 266, 421

1. Tupi gegužėlė,
Lakštingalužėlis
Ant putinėlio žiedo.

2. Stovi brolelis,
Ans raitelėlis,
Ant pervazėlio tilto.

3. — Ai, ko tu stovi,
Ko tu nejoji?
Jau seniai tave
Tėvelis laukia.

4. — Ai, tegu laukia,
Tegu nelaukia,
Juk žino patsai,
Kad aš negrįšiu.

5. Tupi gegužėlė,
Lakštingalužėlis
Ant putinėlio žiedo.

6. Stovi brolelis,
Ans raitelėlis,
Ant pervazėlio tilto.

7. — Ai, ko tu stovi,
Ko tu nejoji?
Jau seniai tave
Močiutė laukia.

8. — Ai, tegu laukia,
Tegu nelaukia,
Juk žino pati,
Kad aš negrįšiu.

9. *(Taip dainuoja, kad laukia brolelis, seselė ir pagaliau mergelė, — ir taip baigia:)*

10. Grįžti sugrįšiu,
Lankyt lankysiu,
O rudenėlį patsai atimsiu.

307

Barisienė, Juškytė,
Bakšaitienė

1. Sėjau rūtą ir kalbėjau,
Vai kukū,
Dyk, rūtele, dyk, žalioji,
Šiluogėlė žydi.

2. Dygo rūta, dygo mėta,
Vai kukū,
Dygo žalios levendrėlės,
Šiluogėlė žydi.[1]

[1] Panašiai žemiau kiekviename posme lyruok: po pirmosios eilutės „vai kukū", o po antrosios „šiluogėlė žydi."

3. Eičiau klausčiau pas močiutę:
— Katrų skinti į kvietkelę?

4. — Skink, dukrele, skink, jaunoji,
Žalių rūtų garbiniuotų.

5. Eičiau klausčiau pas močiutę:
— Katrų pinti vainikėlį?

6. — Pink, dukrele, pink, jaunoji,
Žalių rūtų garbiniuotų.

7. Eičiau klausčiau pas močiutę:
— Katrų dėti ant galvelės?

8. — Dėk, dukrele, dėk, jaunoji,
Žalių rūtų garbiniuotų.

9. Siuntė mane motinėlė
Į dunojų vandenėlio.

10. Ir ištiko rytvėjėlis,
Ir nupūtė vainikėlį.

11. Ir atplaukia žūklijėliai[1],
Žūklijėliai žvejonėliai.

12. — Žūklijėliai žvejonėliai,
Ar nematėt, ar neradot
Mano vainikėlio?

13. Vienas tarė: — Mes nematėm!
Antras tarė: — Neregėjom!

14. Trečias tarė bernužėlis:
— Ką mums duosi, — pasakysim.

15. — Vienam duosiu vario luotą,
Antram duosiu aukso irklą,

16. O šiam trečiam bernužėliui
Pati teksiu — nutekėsiu.

*308

Blažienė

Var. 251, 267, 274, D 476

1. Žalioj lankelėj balti dobilėliai, –
Uliavojo dvi seseli,
Šienelį grėbdami.

2. — Eik, sesuo, namo, seserėle, namo,
Žada tave ponas tėvas
Už kriaučiuko vaiko.

3. — Nei eisiu namo, nei būsiu jojo,
Žino mano ponas tėvas,
Koks kriaučiuko darbas:

[1] Bakšaitienės variantas: Ir sutikau tris žūklėdžius,
Tris žūklėdžius, žūklėdėlius.

4. Adata rankoj, siūlelis antroj, —
Visus darbus pametusi,
Reiks siūlelius verpti.

5. Žalioj lankelėj... *(lyruok 1 posmą)*

6. — Eik, sesuo, namo, seserėle, namo,
Žada tave ponas tėvas
Už šiaučiuko vaiko.

7. Nei eisiu namo... *(3 posmas)*

8. Ylelė rankoj, drotelė antroj, —
Visus darbus pametusi,
Reiks droteles verpti.

9. Žalioj lankelėj... *(1 p.)*

10. — Eik, sesuo, namo, seserėle, namo,
Žada tave ponas tėvas
Už kalviuko vaiko.

11. — Nei eisiu namo... *(3 p.)*

12. Kūjelis rankoj, replelės antroj, —
Visus darbus pametusi,
Reiks dumpleles dumpti.

13. Žalioj lankelėj... *(1 p.)*

14. — Eik, sesuo, namo, seserėle, namo,
Žada tave ponas tėvas
Už kareivio duoti.

15. — Nei eisiu namo... *(3 p.)*

16. Kardelis rankoj, plintelė antroj, —
Visus darbus pametusi,
Reiks plintelė šveisti.

17. Žalioj lankelėj... *(1 p.)*

18. — Eik, sesuo, namo, seserėle, namo,
Žada tave ponas tėvas
Už bendoriaus vaiko.

19. — Nei eisiu namo... *(3 p.)*

20. Kirvelis rankoj, šulelis antroj, —
Visus darbus pametusi,
Reiks skiedreles rinkti.

21. Žalioj lankelėj... *(1 p.)*

22. — Eik, sesuo, namo, seserėle, namo,
Žada tave ponas tėvas
Už čigono vaiko.

23. — Nei eisiu namo... *(3 p.)*

24. Kumelė rankoj, kančiukas antroj, —
Visus darbus pametusi,
Reiks višteles vogti,

25. *(Dainuoja dar:)*

a) Už šienpiūvio vaiko...
Dalgelis rankoj, budelė antroj, —
... Reiks šienelį grėbti.

b) Už špilmono vaiko...
Smuikelis rankoj, šmicelis antroj, —
... Reiks kazoką šokti.

26. Žalioj lankelėj... *(1 p.)*

27. ... Už artojo vaiko.

28. — Tai eisiu namo, tai būsiu jojo, —
Lengvas darbas artojėlio:
Žagrelė rankoj,

29. Žagrelė rankoj, botagėlis antroj, —
Visus darbus pametusi,
Reiks jautelius ginti.

*309

Juškytė

1. — Motinėle tu mano,
Sengalvėle tu mano,
Ar žadi leisti
Jauniausią dukrelę
Už vargdienio bernelio?

2 k.

2. — Dukrytėle tu mano,
Lelijėle tu mano,
Nežadu leisti
Jauniausią dukrelę
Už vargdienio bernelio.

3. — Motinėle tu mano,
Sengalvėle tu mano,
Tai žadėk leisti
Mane jauną dukrelę
Už vargdienio bernelio.

4. — Dukrytėle tu mano,
Lelijėle tu mano,
Ar tu nebijosi
Didelio vargelio
Už vargdienio bernelio?

5. — Motinėle tu mano,
Sengalvėle tu mano,
O tai nebijosiu
Didelio vargelio
Už vargdienio bernelio.

6. Tai ne dėkui močiutei,
Kad mažą valioj auginai,
Valioj auginai,
Ilgai migdinai,
Man kraitelio nesukrovei.

7. — Dukrytėle tu mano,
Lelijėle tu mano,
Tai tu susikrausi
Didelį kraitelį,
Už bernelio kai nueisi.

8. — Motinėle tu mano,
Sengalvėle tu mano,
Jau nebus čėsas
Man kraitelį krauti,
Už bernelio kai nueisiu.

9. — Dukrytėle tu mano,
Lelijėle tu mano,
Bars anytėlė,
Bėgs puodelėlis,
Budins jaunas bernužėlis.

10. — Motinėle tu mano,
Sengalvėle tu mano,
Pūsta puodelio,
Pūsta anytėlės, —
Atgal grįšiu pas močiutę.

11. — Dukrytėle tu mano,
Lelijėle tu mano,
Netiesą kalbi,
Mano dukrytėle:
Nesugrįši pas močiutę.

310

Pilipauskienė

Var. D 108, 984

1. — Bajorėli, ką dūmoji,
Kad pas mane neatjoji?
— Neturiu ukatos
Pas tave siratą. } 2 k.
— Ai tu, bajor, bajorėli,
Aš už tavęs netekėsiu:
Tu nežinai nieko,
Tu neturi nieko![1]

2. Žirgelis vaško,
Kai užsėdi, braška.

3. Balnelis ridiko
Bajorėliui pritiko.

4. Kardelis prie šalies,
Kad pažiūriu — šakalys.

5. Žiuponėlis karmazino,
Kad pažiūriu — rudo milo.

6. Sermėgėlė gelumbinė,
Kad pažiūriu — pilko milo.

7. Kepurėlė vienų kiaunių,
Kad pažiūriu — ožio kailio.

8. Kepurėlė širminė,
Kad pažiūriu — skūrinė.

9. Kuskužėlė žalio šilko,
Kad pažiūriu — pakulinė.

10. Šalbierkėlė aksominė,
Kad pažiūriu — kanapinė.

11. Apkaklėlė švabskinė,
Kad pažiūriu — nuobraukinė.

12. Marškinėliai perkeliniai,
Kad pažiūriu — pakuliniai.

13. Kelnelės zomšinės
Neaptenka šikinės.

14. Pirštinėlės zomšinės,
Kad pažiūriu — megztinės.

15. Kam tu, šelmi, viliojai,
Sava neturėdams?

16. Čebatėliai nauji,
Užkulnėliai kiauri,

17. Čebatėliai vaksavoti,
Kad pažiūriu — vakar vogti,

18. Čebatėliai žalios skūros,
Kad pažiūriu — šunienos.

19. Pirštinėlės zomšinės,
Kad pažiūriu — ožienos.

20. Kepurėlė suknienos,
Kad pažiūriu — šunienos.

[1] Žemiau po kiekvieno posmo panašiai somuok: „Ai tu, bajor..."

*311

Sadauskienė

1. Už jūrelių,
Už marelių
Trys kazokai
Kortoms ėjo,
E, e, e, e, e,
Trys kazokai
Kortoms ėjo.[1] } 2 k.

2. Taip ilgai
Kortoms ėjo,
Kol tėvelį
Perkalbėjo.

3. Ne taip greitai
Perkalbėjo, —
Tėvs dukrelę
Pažadėjo.

4. Ir pakinkė
Šešis žirgus,
Įsodino
Į karietą;

5. Įsodino
Į karietą
Ir išvežė
Vilniaus miestą.

6. Pirmą lauką
Privažiavo,
Mūs seselė
Ir nuliūdo;

7. Antrą lauką
Privažiavo,
Jau seselė
Graudžiai verkė;

8. Trečią lauką
Privažiavo, —
Mūs seselė
Jau prašneko:

9. — Kuo tėveliui
Nusidėjau,
Kad jums mane
Pažadėjo?

10. Kazokėliai,
Mieli broliai,
Kodėl pas jus
Ne kaip pas mus:

11. Pas mus kalnai
Vis auksiniai
Ir tilteliai
Sidabriniai,

12. Pas jus kalnai
Akmeniniai
Ir tilteliai
Murmuliniai;

13. Pas mus rūtos
Garbiniuotos
Ir seselės
Vainikuotos,

---

[1] Visur žemiau laskuok: „E, e, e, e, e“ su dviem paskutinėm eilutėm.

14. Pas jus broliai
Su kardeliais,
Čebatėliai
Pentinuoti;

15. Pas mus vyno
Upė teka
Ir broleliai
Gražiai šneka,

16. Pas jus kraujo
Upė teka
Ir broleliai
Graudžiai verkia.

17. Kazokėliai,
Mieli broliai,
Išvarykite
Kryžiokus.

18. Mūsų žemė
Be karaliaus
Ėmė brolius
Po nevalios.

312

Staniulytė

1. — Ui, ui, ui dievai,
Dievuliau mano,
Ką aš jauna sulauksiu? (2 k.)

2. O aš sulaukiau,
Jauna būdama,
Našlužio atjojančio.

3. — Mergyte mano,
Jaunoji mano,
Kodėl neini už manęs?

4. Ar tu bijojai,
Mano mergele,
Mano žilos galvelės?

5. Tu nesirūpink,
Mano mergele,
Kad ir žila galvelė:

6. Ir česnakėlio
Baita galvelė,
Bet jo žali laiškeliai.

313

Senkauskienė

1. Ei tu, berneli,
Tu mano šalbierėli,
O ko atjojai
Šį mielą rudenėlį? 2 k.

2. Juk tu žinojai,
Kad aš vargų mergelė,
Juk tu žinojai,
Kad gailių ašarėlių.

3. Ne motinėlė
Manik kraitelį krovė,
Ne tėvutėlis
Manik dalelę skyrė;

4. Ne tėvutėlis
Manik dalelę skyrė,
Ne brolužėlis
Manik rangelę rengė;

5. Ne brolužėlis
Manik rangelę rengė,
Ne seserėlė
Man vainikėlį pynė;

6. Ne seserėlė
Man vainikėlį pynė,
Ne seserėlė
Manik šalia sėdėjo;

7. Ne seserėlė
Manik šalia sėdėjo,
Ne seserėlė
Mane lauku lydėjo, —

8. Naktis močiutė
Manik kraitelį krovė,
Mėnuo tėvelis
Manik dalelę skyrė;

9. Mėnuo tėvelis
Manik dalelę skyrė,
Sietyns brolelis
Manik rangelę rengė;

10. Sietyns brolelis
Manik rangelę rengė,
Žvaigždė sesutė
Man vainikėlį pynė;

11. Žvaigždė sesutė
Man vainikėlį pynė,
Žvaigždė sesutė
Manik šalia sėdėjo;

12. Žvaigždė sesutė
Manik šalia sėdėjo,
Žvaigždė sesutė
Mane lauku lydėjo.

314

Teresienė

Var. 263

1. Ai, už ką, dėl ko,
Mano mergužėle,
Jaunimužy nebuvai? } 2 k.

2. — Nespėjau, bernyti,
Nespėjau, jaunasis,
Neturėjau čėselio:

3. Loveles dariau,
Rūteles sėjau,
Šlaviau kiemo vejelę;

4. Ai, šlaviau, šlaviau
Kiemo vejužėlę,
Laukiau jaunų svetelių.

5. O ir prijojo
Pilnas dvaružėlis
Vis jaunųjų svetelių:

6. Pusantro šimtelio
Bernelio brolelių, —
N'ištenku dovanėlių.

7. — Ai, nesibodėk,
Mano mergužėle,
Mano jaunais broleliais:

8. Kad vienam duosi,
Antram žadėsi,
Trečiam pasikloniosi.

9. — Kinkyk, bernužėli,
Bėrus žirgužėlius,
Važiuosiu pas močiutę,

10. O kai privažiuosi
Aukštąjį kalnelį,
Sustok, mano berneli,

11. Sustok, bernužėli,
Stabdyk pulkužėlį,
Aš eisiu pas močiutę.

12. Prieš kalną eidama,
Ant kapo puldama:
— Kelki, mano močiute,

13. Kelki, motinėle
Mano širdužėle,
Užtark mane, močiute,

14. Nuo šaunių žodelių,
Nuo šiaurių vėjelių,
Nuo gailių ašarėlių.

315

Mikštienė

Var. 290

1. Eičiau lauką
Pažiūrėti,
Katras vėjas pūtė. (2 k.)

2. Pūtė šiaurys,
Pūtė pietys,
Pūtė rytvėjėlis.

3. Penkių metų
Mergužėlė
Lankoj šieną grėbė,

4. Šešių valsčių
Bernužėliai
Pas mergytę jojo.

5. Aš jai tariau:
— Padėk dievas, —
Ji man nė žodelio.

6. — O mergyte,
O jaunoji,
Ko tu taip didžiuojies,

7. Ko tu taip
Labai didžiuojies?
Tu mane nenori!

8. — Mano tėvelio
Margi dvarai,
Zerkolo langeliai;

9. Mano močiutės
Vyšnių sodai,
Raudonos uogelės.

10. — Mergužėle
Lelijėle,
Rasi mano būsi?

11. Aš dėl tavo
Gražumėlio
Šimtą mylių jočiau;

12. Aš dėl tavo
Puikių rūbų
Nors į vinčių stočiau;

13. Aš dėl tavo
Protužėlio
Paspiovęs atstočiau.

14. Kas iš tavo
Gražumėlio,
Kad ne protužėlis;

15. Kas iš tavo
Puikių rūbų,
Kad ne verpėjėlė;

16. Kas iš tavo
Aukšto kraičio,
Kad ne audėjėlė.

*316

Norvilienė

1. Kad aš buvau mergelė,
Vargdienužė mergelė,
Kaip gegutė kukavau,
Žmonužių apkalbama; } 2 k.

2. Kaip gegutė kukavau,
Žmonužių apkalbama,
Kaip lendružė siūbavau,
Vėjelio papučiama.

3. Kad aš buvau mergelė,
Mergužė nepatogi,
Aš nesakiau: — Berneli,
Vesk mane siratėlę!

4. Buvo tau nelankyti,
Žirgelio nealsinti,
. Buvo joti, berneli,
Tau į kitą kiemelį;

5. Buvo joti pas mergą,
Pas vienturtę dukrelę,
Kur pas močiutę augus,
Vargužio n'išpažino:

6. Kur nekėlė rytelio,
Kur nekūrė ugnelės,
Kur nekūrė ugnelės,
Neėjo prie girnelių;

7. Kur nėjo prie girnelių,
Kur negrėbė šienelio,
Kur negrėbė šienelio,
Kur nepiovė rugelių.

8. Pasimislyk, berneli,
Kad neturiu močiutės,
Aš neturiu močiutės, —
Nėr kam krauti kraitelio.

9. — Nesirūpink, mergele,
Kad neturi kraitelio,
Kukuoj girioj gegelė,
Ulduoj girioj karveliai;

10. Kukuoj girioj gegelė,
Ulduoj girioj karveliai,
Kas jiems davė balselį
Ir raibąsias plunksneles?

11. Tai tau duos, mergele,
Tą didįjį kraitelį
Už rankelių darbelius,
Už meiliuosius žodelius.

*317

Bakšaitienė

Var. 158, 335, 347

1. Nesiženyčiau
Dvejus trejus metelius,
Pakol išeitų
To bagočiaus dukrelė;

2. O kai ta išeis
To bagočiaus dukrelė,
Aš parsivesiu
Vargdienužę mergelę.

3. O ir atjojo
To bagočiaus sūnelis,
Ei, kalbin šnekin
Vargdienužę mergelę.

4. — Jok tu pro šalį,
Tu bagočiaus sūneli,
Aš tau nelygi —
Vargdienužė mergelė.

5. O aš neturiu
Aukselio nei perlelio,
O aš neturiu
Žalių šilkų kuskelės.

6. — Kad dievas duotų
Dvejus gerus metelius,
Tai tu turėsi
Aukselio ir perlelio;

7. Tai tu turėsi
Aukselio ir perlelio,
Tai tu turėsi
Žalių šilkų kuskelę.

*318

Blažienė

1. O ant lankos,
   Ant rinkos, —
   Ten šinkauna
   Karčema; } 2 k.

2. Ten šinkauna
   Karčema,
   Šinkarkaitė
   Yr jauna.

3. — Šinkarkaite
   Jaunoji,
   Statyk alaus
   Uzboną.

4. — Kad statysiu
   Uzboną,
   Nusivilki
   Žiuponą.

5. — Kam aš vilksiu
   Žiuponą,
   Kad aš turiu
   Pinigų.

6. — Kad tu turi
   Pinigų,
   Veski mano
   Dukterį.

7. Karčemoje
   Kalbėjau,
   Karčemoje
   Gulėjau,

8. Karčemoje
   Gulėjau,
   Bažnytėlėj
   Vinčiavos.

*319

Juškytė

Var. 12, 40, 82, 207, 390

1. Sėdžiu už stalo,
   Žiūriu pro langą:
   O kas ten atjoja
   Viešu kelužiu? } 2 k.

2. Atjoj našlužis
   Ant juodo kuino, —
   Našlelio kuinelis
   Tai klupinėjo.

3. — Ant ko pažinai
   Mane, mergužėle,
   Kad pavadinai
   Mane našleliu?

4. — Ant alksnio kilpelių,
   Ant juodo kuino, —
   Ant to pažinau
   Tave, našlužį.

5. Našlį pamačiau,
Ražą paėmiau,
Po našlio kojelėms
Raželiu braukiau.

6. Sėdžiu už stalo,
Žiūriu pro langą:
O kas ten atjoja
Viešu kelužiu?

7. Atjoj bernelis
Ant bėro žirgelio, —
Bernelio žirgelis
Tai šokinėjo.

8. — Ant ko pažinai
Mane, mergužėle,
Kad pavadinai
Mane berneliu?

9. — Ant aukso kilpelių,
Ant bėro žirgelio, —
Ant to pažinau
Tave, bernuži;

10. Ant to pažinau
Tave, bernuži,
Tai pavadinau
Savo berneliu.

11. Rūtą paskyniau,
Berną pagriebiau,
Po berno kojelėms
Rūtele braukiau.

*320

Kazakauskienė

Var. 644, D 598

1. Ei, jojau, jojau,
Jodamas dūmojau:
Kur aš josiu,
Kur sustosiu,
Kur šią naktį nakvosiu? } 2 k.

2. Ei, jaučiu, jaučiu
Pakelėj našlelę, —
Ten aš josiu,
Ten sustosiu,
Ten šią naktį nakvosiu.

3. Ei, klojo, klojo
Ji man patalėlį,
Klojo ji man
Patalėlį
Pilkų akmenėlių.

4. Ei, guli, guli
Ji man prie šalelės,
Guli ji man
Prie šalelės
Kaip ledo lytelė.

5. Ei, gieda, gieda
Raibieji gaideliai,
Gieda raibi
Gaidužėliai,
Ilgina naktelę.

6. Ei, negiedokit,
Raibieji gaideliai,
Negiedokit,
Gaidužėliai,
Trumpinkit naktelę.

321

Kazakauskienė

Var. 12

1. Ei, krykštė nardė
Siera antelė
Po malūno
Ežerėlį. } 2 k.

2. O ne antelė,
O ne sieroji, —
Tėvo dukrelė
Vyriausioji:

3. Ji po svirnelį
Vaikščiodama,
Sau patalėlį
Taisydama.

4. O ir atjojo
Senas našlelis:
Klok, mergele,
Man patalėlį!

5. Aš jam klosiu
Patalėlį
Dviejų eilių
Akmenėlių.

6. Aš jam dėsiu
Po galvele
Šįjį trečią
Erškėtėlį.

7. O aš prigulsiu
Jam prie šalelės
Kaip žuvelė
Prie lytelės.

8. Jis šią naktelę
Perkalbėjo,
Kaip šunelis
Perurzgėjo.

322

Gelbogytė

1. Ei, gėriau, gėriau
Uliavojau,
Pakol jauną mergužę
Paviliojau. } 2 k.

2. Išgėriau bosą,
Išgėriau antrą,
O dar savo mergužę
N'įkalbinau.

3. — Mergyte mano
Tu jaunoji,
Lelijėle tu mano
Tu baltoji,

4. Tekėk už manęs
Kazokiuko,
Tu už manęs jauno
Žalnieriuko.

5. — Bernyti mano
Tu jaunasis,
O dobilėli tu mano
Tu baltasis,

6. Pas mus upeliai
Vyno teka,
O iš pakraštėlių
Žali šilkai plauko;

7. Pas mus kalneliai
Auksinėlio,
O ir tilteliai
Sidabriniai;

8. Pas jus upeliai
Vandenėlio,
O iš pakraštėlio
Žali maurai plauko;

9. Pas jus kalneliai
Smiltužėlių,
O ir tilteliai
Ąžuoliniai.

323

Juškytė

1. Kam pažadėjai
Mane, motuše,
Už šelmio bernelio,
Už girtuoklėlio? } 2 k.

2. Jisai pragėrė
Šimtą šeštokų,
Ant bėro žirgelio
Besėdėdamas;

3. Ant bėro žirgo
Besėdėdamas,
Ant tymo balnelio
Berymodamas.

4. Jis būt pragėręs
Ir antrą šimtą,
Liustaunas žirgelis
Nenustovėjo;

5. Liusto žirgelis
Nenustovėjo,
Sieroji žemelė
Po juo drebėjo;

6. Siera žemelė
Po juo drebėjo,
Jaunoji mergelė
Miego norėjo.

7. Taip ji norėjo,
Kaip linkte linko,
Kaip darže rūtelė,
Vėjo pučiama;

8. Darže rūtelė,
Vėjo pučiama,
Jaunoji mergelė,
Žmonių kalbama.

324

Rimeikytė

1. — Ai motuše tu mano,
Ai senoji tu mano,
Kam tu mane pažadėjai
Už to šelmio bernelio? } 2 k.

2. Jis pragėrė namučius
Ir nuo lauko rugučius,
Jis pragers mane jauną
Ir nuo rankų žiedelius;

3. Jis pragers mane jauną
Ir nuo rankų žiedužius,
Jis pragers mane jauną
Ir margąsias skrynužes.

4. — Grįžk, dukrele, atgalion,
Grįžk, jaunoji, atgalion,
Grąžink savo jaunas dienas
Ir margąsias skryneles.

5. — Ai motuše, negaliu,
Ai senoji, negaliu:
Jau sukeisti aukso žiedai
Ir surištos rankelės.

6. Kad su peiliu putrą srėbs
Ir su kaušu duoną rieks,
O tai mudu, o tai mudu
Vieną dūmą dūmosiv.

325

Dabkuvienė

1. — Ai močiute, motinėle,
O kur leisi dukružėlę,
O kur leisi dukrelę: } 2 k.

2. Ar į kiemą, kiemužėlį,
Ar į margą dvaružį,
Ar į Tilžės miestelį?

3. — Ne į kiemą, kiemužėlį,
Ne į margą dvaružėlį,
Ne į Tilžės miestelį, —

4. Ant aukštojo kalnužėlio
Po žaliąja liepužėle,
Po sierąja žemele.

5. Užlinks liepos šakužėlės,
Užgrius siera žemužėlė,
Ries balti dobilėliai.

*326

Blažienė

Var. 327, 328, 339, 345

1. Ai sakalai, sakalėli,
Tu aukštai lakiojai,
Nuo vienos mergužėlės
Naujienas nešiojai. } 2 k.

2. Ir parnešei naujienėlę
Dar nelabai gerą:
„Girdžiu: tavo mergužėlė
Už kito jau eina!“

3. Tetekie, tetekie,
Tegu dievs padedie,
Pabalnoki, tarnai, žirgą,
Josiu pažiūrėti.

4. Eina merga į koplyčią,
Puikiai parėdyta,
Su levendrų vainikėliu,
Aukseliu pustyta.

5. Sėdi merga suole,
Lelijėlė suole, —
O jo jauno širdis alpo,
Į ją pažiūrėjus.

6. Vienas ėmė už rankelės,
Antram pagailėjo,
O šio trečio širdis plyšta,
Ketvirts jau bemiršta,

7. O penktasis puol ant žemės,
Sakė jau nekelsiąs,
O šeštasis žiūr į dangų:
— Jau aš čia netversiu!

8. Septintasis pėdas skaitė,
Kur merga vaikščiojo,
Aštuntasis krases rinko,
Kur merga sėdėjo.

9. Devintasis įsisuko
Į mergelių pulką,
Dešimtasis išsiskyrė
Mergelę gražiausią.

10. Dešimtasis pabučiavo:
— Štai mano mergelė!
Dešimtasis pameilavo:
— Štai mano jaunoji!

327

Cvirkienė

Var. 326, 328, 339, 345

1. — Ai sakalai, sakalėli,
Tu aukštai lakiojai,
Ką atgebai, sakalėli,
Man per naujienėlę? } 2 k.

2. — Aš atgebau naujienėlę
Tau nelabai lemtą,
Sakė: tavo mergužėlę
Šiandien vinčiavosią.

3. — Balnok, tarnai, bėrą žirgą,
Josiu pažiūrėti! —
Atvažiavo mergužėlė
Margoj karietėlėj.

4. Eina merga per šventorių,
Mergas kalbindama,
Antanas labai verkė,
Suole sėdėdamas.

5. O tai Mato širdis plyšta,
Jau Juras bemiršta,
O Antanas žemę puolė,
Žemės kvapą gėrė.

6. Klūpo mano mergužėlė
Tarp šešių mergelių.
— Ai mergele, ai panele,
Kur meilūs žodeliai?

7. Atsižiūrėk, mergužėle,
Štai tavo pirmasis!
— Atsitrauki, balamūtai,
Nenaravok manel

*328

Masaitienė

Var. 326, 327, 339, 345

1. Ai sakalai, sakalėli,
Tu aukštai lakiojai,
Nulėkdamas parlėkdamas
Naujienas nešiojai.

2. Ir parnešei naujienėlę,
Tik nelabai gerą:
„Girdžiu: tavo mergužėlę
Rytoj vinčiavoja."

3. Tegu ima, tegu veda,
Tegu vinčiavoja, —
Pabalnoki bėrą žirgą,
Ir aš patsai josiu.

4. Stovi, stovi koplytėlė
Dar nemuravota,
Stovi mano mergužėlė
Dar nevinčiavota.

5. Eina mano mergužėlė
Su trimis sijonais:
Vienas striukas, antras druko,
Trečias karmazino;

6. Vienas striukas, antras druko,
Trečias karmazino, —
Atsimink, mergele,
Kad mano provyti!

329

Samuolienė

Var. 45

1. Ai, mudvi, mudvi,
Mudvi dvi seseli
Ginsiv šėmus jautužėlius
Į žaliąją girelę.

2. Mudvi ganydami,
Ugnį kūrindami,
Sudūmojov dūmužėlę,
Kokiam teksiv berneliui:

3. O ar artojėliui,
O ar šienpiūvėliui,
Ar šiam trečiam bernužėliui,
Pervažninko sūneliui?

4. O nei artojėliui,
O nei šienpiūvėliui,
Tik šiam trečiam bernužėliui,
Pervažninko sūneliui.

5. Ugnis be vanduo,
Ir aš ne piemuo:
Marelių valdonužėlis,
Jūrelių pervažninkas!

330

Daškauskienė

1. Ai, žinau, žinau,
Ale nesakau,
Kur aug mano mergužė,
Kur austi plonas drobužes. } 2 k.

2. Auga mergužė
Austi drobužes
Už du šimtu mylelių,
Už žaliųjų girelių.

3. Ai, eičiau klausčiau
Senos močiutės:
— Ar leisi man dukrelę
Šį mielą rudenėlį?

4. — Ir leisti leisiu,
Ir pažadėsiu, —
Nėra kam palydėti,
Vainikėlio parnešti.

5. Rytelį kėliau,
Dureles vėriau, —
Tai graudžiai apsiverkiau,
Kai dukrelės neradau:

6. Nėra dukrelės,
Nėra jaunosios,
Rytelio kėlėjėlės,
Linelių verpėjėlės!

331

Pocalė

1. Ak dievuliau mano,
Ką aš padariau,
Kad jaunas dieneles
Savo pabengiau!
Ak, aš durnė,
Ką padariau,
Kad berneliui
Ranką daviau,
Kad suderėjau!
} 2 k.

2. — Motušaite mano,
Duok man parodą,
Kad galėčiau gaut
Bent kieką rodą,
Kad galėčiau
Rodą gauti,
Būčiau, būčiau
Patiešyta
Nuo tų rūpesnių.

3. — Dukteraite mano,
Eik, nebijok,
Pasogėlę duosiu
Ir išrėdysiu.
— Tiesą kalbi,
Motušaite,
Juk čia vedvi
Neperbūsva, —
Reiks persiskiesti.

4. — Ir susiedai kalba:
Vaikis nepaikas,
Ir man pačiai rodos:
Gers, nekuprots!
Kas tai žino,
Koks tai būdas,
Jei ans nebus
Koksai dūdas,
Nepersakomas.

5. — Be ans žinos,
Kas tai pati,
Be nešankins
Per pečkaklį
Dėl menko daikto?

332

Tomašauskytė

1. Ant ežerėlio
Vaikščiojau, vaikščiojau,
Baltas rankeles
Mazgojau, mazgojau.
} 2 k.

2. O jūs rankelės
Baltosios, baltosios,
O kam jūs tekste,
Mielosios, mielosios?

3. Jei už bernelio, —
Dievai duok, dievai duok,
O jei už našlelio, —
Ratavok, ratavok!

4. Našlys savo vaikelius
Minavos, minavos,
O manei biednai
Visados prikapos.

5. Pigus miške medis
Kadagys, kadagys,
Pigesnis bernelis,
Dar našlys, dar našlys.

6. Pigus miške medis
Epušė, epušė,
Pigesnė mergelė,
Dar našlė, dar našlė.

333

Gotautienė

1. Ant kalno malūnėlis,
Pakalnėj ežerėlis,
Ten nardė krykštė
Pilka antelė } 2 k.
Malūno ežerėly.

2. — Jūs mano brolužėliai,
Baltieji dobilėliai,
Jūs padirbdinkit
Manei laivelį
Ant jūružių marelių:

3. Po mares beplaukysiu,
Paviršium benardysiu, —
O ir pamačiau
Du strielčiukėliu
Pamaružiais ateinant.

4. — Jūs mano strielčiukėliu,
Baltuoju dobilėliu,
Ar judu nematėt
Mano bernelio
Iš krygužės parjojant?

5. Su strielčium bekalbant,
Paviršium beplaukianti,
O ir pamačiau
Savo bernelį
Iš krygužės parjojant.

6. — Tu mano bernužėli,
Baltasis dobilėli,
Bent atmainyki
Aukso žiedelį,
O aš tavo nebūsiu.

7. — Du šimteliu trotysiu,
Žiedužio nemainysiu:
Išvandravojau
Rygos miestelį,
Apvajavojau
Lenkų žemelę, —
Tavęs jaunos n'užmiršau!

*334

Didžpinigaičiukė

1. — Labas vakars,
Motinėle,
O kur tavo
Ta dukrelė; } 2 k.

2. O kur tavo
Ta dukrelė,
Kurią manei
Pažadėjai;

3. Kurią manei
Pažadėjai,
Už rankelių
Pavėdėjai?

4. — Mano jauna
Dukružėlė
Žaliam rūtų
Daržužėly;

5. Žaliam rūtų
Daržužėly
Skin žaliąsias
Rūtužėles;

6. Skin žaliąsias
Rūtužėles,
Pin rūtelių
Vainikėlį.

7. Eina piršlys
Į daržėlį,
Rand mergelę
Pas rūteles.

8. Piršlio balsą
Išgirdusi,
Ant rūtelių
Apmirusi.

9. Ima piršlys
Už rankelių,
Ved mergelę
Į seklyčią.

10. Į seklyčią
Įeidama,
Motinėlę
Sutikdama:

11. — Ei močiute,
Motinėle,
Kuo aš tavei
Nusidėjau;

12. Kuo aš tavei
Nusidėjau,
Kad tu mane
Pažadėjai?

13. Ar taip pigiai
Užauginai,
Kad taip greitai
Pažadėjai?

14. Stovi žirgai
Pakinkyti,
Ant dvarelio
Pastatyti.

15. — Sustok, sustok,
Bernužėli,
O aš eisiu
Į daržėlį;

16. Dar aš eisiu
Į daržėlį,
Pasikloniosiu
Rūtelėms.

17. Į daržėlį
Įeidama,
Ant rūtelių
Parpuldama:

18. — Verk, rūtele,
Verk, žalioji,
Sėjėjėlę
Išleisdama!

19. Palūkėkit,
Mieli broliai,
Dar aš eisiu
Į svirnelį;

20. Dar aš eisiu
Į svirnelį,
Pasikloniosiu
Skrynelėms.

21. Į svirnelį įeidama,
Ant skrynelių parpuldama:

22. — Verk, skrynele, verk, margoji,
Vožėjėlę išleisdama;

23. Verk, drobele, verk, plonoji,
Rėžėjėlės netekdama.

*335

Kazakauskienė

Var. 158, 317, 347

1. — Mergyte jaunoji,
Ką sudūmojai,
Kad vargų bernelį } 2 k.
Pasidabojai? }

2. — Bagočiaus bernelis
Šalia stovėjo,
Man jojo veideliai
Dagiu dygėjo.

3. Vargdienis bernelis
Šalia stovėjo,
Man jojo veideliai
Žėrėt' žėrėjo.

4. Bagočiaus bernelio
Laukas neartas,
Vargdienio bernelio
Ir užakėtas.

5. Bagočiaus bernelio
Jaučiai samdyti,
Vargdienio bernelio
Paties auginti.

*336

Blažienė

1. — Močiute mano,
Senoji mano,
Duok man valelę
Šį rudenėlį;

2. Duok man valelę
Šį rudenėlį,
Aš nusišluosiu
Gražiai kiemelį.

3. Dar nenušlaviau
Pusę dvarelio,
O ir prijojo
Svečių dvarelis;

4. O ir prijojo
Svečių dvarelis,
O ir pristatė
Stainioj žirgelių;

5. O ir pristatė
Stainioj žirgelių,
O ir prisėdo
Svečių suoleliai;

6. O ir prisėdo
Svečių suoleliai,
Ir suderėjo
Jauną dukrelę;

7. Jau suderėjo
Jauną dukrelę,
Parandavojo
Margas skryneles;

8. Parandavojo
Margas skryneles,
Paraštavojo
Plonas drobeles.

9. Važiavau lauką,
Važiavau antrą,
Aš n'įkalbinau
Savo mergelės.

10. Kai privažiavau
Anytos dvarą,
O ir sulojo
Margi kurteliai;

11. O ir sulojo
Margi kurteliai,
O ir išėjo
Šimtas mošelių;

12. O ir išėjo
Šimtas mošelių,
Šimtas mošelių —
Vis seserėlių.

*337

Juškytė

1. O jūs, susiedai,
   Šalbieružiai mano, } 2 k.
   Kam paviliojot
   Nuo manęs mergelę? } 2 k.

2. Aš bevelyčiau
   Žirgelio netekęs,
   Nekaip savo
   Mergelės negavęs.

3. Būč nusipirkęs
   Ir kitą žirgelį,
   Ale negausiu
   Sau tokios mergelės,

4. O kad ir gausiu
   Tuo pačiu vardeliu,
   Ale negausiu
   Tokios išmonėlės.

338

Cvirkienė

1. O ir išjojo
   Mūsų brolužėlis
   Į giružę medžioti. (2 k.)

2. O ir pagavo
   Mūsų brolužėlį
   Šeržentų drauguolužiai;

3. O ir apvilko
   Mūsų brolužėlį
   Mėlyna mandieruže;

4. O ir uždėjo
   Mūsų brolužėliui
   Aukštąją kaškietužę;

5. O ir įdavė
   Mūsų brolužėliui
   Į rankelę kardužį.

6. Eiva, broluži,
   Į pamaružę,
   Ateis juodi laivužiai.

7. O ir atėjo,
   Ir atliūliavo
   Du šimtu miesčionkužių.

8. — Ai brolau, brolau,
   Brolyti mano,
   Išrink manei mergužę.

9. — Rinkti išrinksiu,
   Skirti išskirsiu,
   Tik nebus ji lygi:

10. Ji nemokėjo
    Verpti, nei austi,
    Nei staklužių taisyti,

11. Tik ji mokėjo
    Laive sėdėti,
    Laivo šniūrus taisyti;

12. Laive sėdėti,
    Šniūrus taisyti,
    Vandenužiais liūliuoti.

*339

Bakšaitienė

Var. 326, 327, 328, 345

1. Sakalėlis paukštužėlis,
   Aukštai lakiodamas,
   Nuo vienos ant kitos
   Naujienas nešiojo. } 2 k.

2. Ir parnešė naujienėlę
   Man nelabai gerą,
   Sakė: mano mergužėlę
   Rytoj vinčiavoja.

3. O ant kalno koplyčaitė
   Dar nemuravota,
   Tebėr mano mergužėlė
   Dar nevinčiavota.

4. Balnok, tarnai, bėrą žirgą,
   Josiu ir aš drauge,
   Josiu ir aš pažiūrėti,
   Kaip ji puikiai eina:

5. Šilkų šiūba, šilkų šiūba,
   Levendrų vainikas, —
   Mergelė lelijėlė
   Siūbuoj kaip lendrelė.

6. O jau mano mergužėlė
   Visiems kloniojasi,
   Kai aš ėjau pro šalelę,
   Man galvelę lenkė.

7. Kai mergytę vinčiavojo,
   Prie šalies stovėjau:
   — Atsižiūrėk, mergužėle:
   Aš tavo pirmasis.

8. — Šalin traukis, bernužėli,
   Nevirkdink širdelės,
   Verkia mano širdužėlė,
   Ne tavo virkdoma.

9. Visi medžiai pumpuravo,
   Nė viens nežaliavo, —
   Ko jūs, medžiai, pumpuruojat,
   Ką jūs nežaliuojat?

10. Smūtna liūdna širdis brolio
    Be jaunos mergelės,
    Smūtna liūdna širdis brolio
    Be jaunos mergelės.

*340

Vidikytė

1. Sklydur lydur vainikėlis
   Po tėvelio margą dvarą. (2 k.)

2. Ir nupuolė vainikėlis
   Nuo galvelės ant žemelės.

3. Ir išėjo brolužėlis,
   Ir paėmė vainikėlį,

4. Naujoj skrynioj pakavojo,
   Aukso raktais užrakino.

5. Atlankyčiau vainikėlį
Po tris kartus ant dienelės.

6. Vieną kartą kai nuėjau, —
Gražus, žalias vainikėlis;

7. Antrą kartą kai nuėjau, —
Jau pavytęs vainikėlis;

8. Trečią kartą kai nuėjau, —
Supelėjęs vainikėlis.

9. Klausinėjo tėvužėlis:
— Ar su našliu sukalbėjai,

10. Ar su našliu sukalbėjai,
Ar našleliui ranką davei?

11. — Meiliais žodžiais kalbėdama,
Ne su našliu sukalbėjau,

12. Ne su našliu sukalbėjau
Nei našleliui ranką daviau, —

13. Su berneliu sukalbėjau,
Bernužėliui ranką daviau.

*341

Blažienė

1. Stov žirgeliai pakinkyti,
Ant dvarelio pastatyti, —
Seniai čėsas, čėsas } 2 k.
Į vežimą sėsti. }

2. Seniai būčiau įsisėdus,
Seniai būčiau išvažiavus,
Ale gaila, gaila
Močiutės palikti.

3. Nesigailėk motinėlės,
Ten tu rasi anytėlę:
Bus kam pribudinti
Anksti rytužėlį.

4. Aš, močiutės pakeltoji,
Niekad anksti n'atsikėliau,
Anytos keliama,
Šokau nuo suolelio.

342

Senkauskienė

1. Stov žirgeliai pakinkyti,
Ant dvarelio sustatyti,
Jau sesutei čėsas } 2 k.
Į vežimą sėsti. }

2. Seniai būčiau ir įsėdus,
Pro vartelius išvažiavus,
Aukštai mano kabo
Rūtų vainikėlis.

3. — Išeik, išeik, motinėle,
Išnešk manik vainikėlį,
Mano vainikėlį
Žaliųjų rūtelių.

4. Motinėlė išeidama,
Vainikėlį išnešdama,
Taip ji graudžiai verkė,
Dukrelę leisdama.

5. — Ai dukrele, ar sugrįši,
Lelijėle, beg sugrįši,
Balta lelijėle,
Ar begu sugrįši?

6. — O aš grįžti nesugrįšiu,
O lankyti atlankysiu,
Savo motinėlei
Gero nedarysiu.

343

Norvilienė

1. Siuntė mane motinėlė
Mažą mergą ieškoti,
Ak man, bėda man, } 2 k.
Maža mano dalužė.[1]

2. Parsivedžiau sau mergaitę,
Gero būro dukteraitę.

3. — Meski žiedus, pirštinaites,
Mazgok šaukštus, torielkaites!

4. Aš kiauleles išvariau,
Gromatėlę surašiau,

5. Gromatėlę surašiau,
Pas tėvelį nuleidau.

6. Man tėvelis pagailo,
Davė pypkę ir kapšiuką.

7. Arosėlį turėjau,
Prie cibuko pridėjau.

8. Aš kiauleles išvariau,
Gromatėlę surašiau,

9. Gromatėlę surašiau,
Pas močiutę nuleidau.

10. Motinėlė pasigailius
Davė ratus, kumelėlę,

11. Tai kumelei švikštelėjau
Ir iš ratų virstelėjau,

12. Aš kumelei sukirtau
Ir iš ratų išvirtau.

*344

Šopytė

1. Augin močiutė
Vieną dukrelę } 2 k.
Kaip darže lelijėlę.

2. — Ai, tekėk, tekėk,
Mano dukrele,
Šį mielą rudenėlį.

3. — Ai močiute, močiute,
Močiute mano,
Dar aš nenoriu eiti.

4. Būčiau išėjus
Šį rudenėlį,
Gaila trijų daiktelių:

[1] Po kiekvieno posmo somuok: „Ak man, bėda man, maža mano dalužė."

5. Gaila rūtelės
Ir mėgelkėlės,
Ir senos motinėlės.

6. Eina močiutė
Per didį dvarą,
Pro rūtelių darželį.

7. Vysta rūtelės
Ir mėgelkėlės, —
Nėra mano dukrelės.

8. Nevysk, rūtele,
Nei mėgelkėle,
Sugrįš mano dukrelė,

9. Ai, sugrįš, sugrįš
Mano dukrelė,
Rūtelių ravėjėlė.

*345

Pauriukė

Var. 326, 327, 328, 335

1. Aukštas dangus, šviesi saulė,
Ant dangaus linksmybė, —
Kur pamato mergužėlę,
Kad ta mano būtų. } 2 k.

2. Ei sakalai, sakalėli,
Tu aukštai lakiojai,
Nuo vienos ant kitos
Naujienas nešiojai.

3. Ir parnešei naujienėlę,
Tik nelabai gerą:
„Sakė: tavo mergelę
Rytoj vinčiavosią."

4. Vincas ėmė už rankelių,
Jokūbui pagailo,
Mataušui širdis plyšta,
O Juras bemiršta,

5. O Tamošius žemę puolė,
Žemės kvapą gėrė:
— Mergele širdele,
Kas tau perkalbėjo?

346

Pavalkienė

Var. D 772

1. Eičiau į darželį,
Skinčiau tris kvietkeles:
Vieną broliui,
Antrą dieveriui,
Trečią bernužėliui.

2. Broliui žalių rūtų,
Diever' nėgelkėlių,
O tam šelmiui
Bernužėliui
Dygių dilgėlėlių.

3. Eičiau į stainelę,
Skirčiau tris žirgelius:
Vieną broliui,
Antrą dieveriui,
Trečią bernužėliui.

4. Broliui pabalnotą,
Diever' pažabotą,
O tam šelmiui
Bernužėliui
Šiaudų suvyniotą.

5. Brolio šokinėjo,
Dievers garsiai žvengė,
O to šelmio
Bernužėlio
Vėjelis sudraskė.

6. Eičiau į svirnelį,
Skirčiau tris kuskeles:
Vieną broliui,
Antrą dieveriui,
Trečią bernužėliui.

7. Broliui žalių šilkų,
Diever' pussilkėlių,
O tam šelmiui
Bernužėliui
Storų pakulnėlių.

347

Didžpinigaičiukė

Var. 158, 317, 335

1. Ei, čiulba ulba
Žalios girios paukšteliai,
Ei, kalbin šnekin
Tą bagočiaus dukrelę.

2. Kad dievas duotų
Dvejus trejus metelius,
Bene išeitų
Ta bagočiaus dukrelė;

3. Bene išeitų
Ta bagočiaus dukrelė,
Bene man tektų
Vargdienužė mergelė.

4. Ei, čiulba ulba
Žalios girios paukšteliai,
Ei, kalbin šnekin
To bagočiaus bernelis.

5. — Ei, šalin traukis
Tu, bagočiaus berneli,
Aš tau nelygi, —
Vargdienužė mergelė.

6. O aš neturiu
Aukselio sidabrėlio,
O aš neturiu
Šilkelio parėdėlių.

7. — Duos mums dievulis
Aukselio sidabrėlio,
Duos mums dievulis
Šilkelio parėdėlių.

348

Stirbinskytė

1. — Ei uošvelaite,
Uošvelaite mano,
Žadėk man dukrelę
Nors šį rudenėlį.

2. — Ei žentelaiti,
Žentelaiti mano,
Dar mano dukrelė
Nemok darbą dirbti.

3. — Ei uošvelaite,
Uošvelaite mano,
Aš pats išmokinsiu
Ją darbelį dirbti:

4. Eisiu į kalnus
Rugelių pakirsti,
O mano mergelė
Eis po manim rišti;

5. Užkirtkysiu
Tris bėrus žirgelius,
Važiuosva į kalnus
Rugelių parvežti.

6. Bėgo žirgeliai
Pasižvingaudami,
O mano mergelė
Ėjo graudžiai verkdama.

7. Duosiu žirgeliams
Grynų avižėlių,
O savą mergelę
Aš patsai mokinsiu.

349

Kasiulienė

1. Ir atjojo trys berneliai
Pas tą vieną vainikėlį.

2. Duok, močiute, alaus midaus,
Neduok, močiute, vainikėlio:

3. Mesk vainiką į jūreles,
Į jūrelių gilumėlę.

4. Plauk vainikas liūliuodamas,
Joja bernužis raudodamas.

5. Buvo joti tau, berneli,
Kur yr daugel mergužėlių,

6. Kur yr daugel mergužėlių,
Kurios puikiai parėdytos:

7. Balti rūbai lig žemelei,
Žalių šilkelių kaspinėliai,

8. Žalių šilkų kaspinėliai,
Žalių rūtelių vainikėlis,

9. Žalių rūtų vainikėlis
Ir aukselio žiedužėlis;

10. Žalių rūtų vainikėlis
Ant glodniosios galvužėlės,

11. Žalių šilkų kaspinėliai
Ant geltonų kasužėlių,

12. O aukselio žiedužėlis
Ant baltųjų rankužėlių.

*350

Dabkuvienė

1. Ir atvažiavo
Senas svetelis,
Senas svetelis
Pavakarėlį.

2. — Jei turi pačią,
Važiuok namoniui,
O jei neturi,
Ženykis mane.

3. — Turiu turėti
Seną bobelę,
Velyčiau aš tave,
Jauną mergelę:

4. Sena bobelė
Pasikalbėti,
Jaunoji mergelė
Minkštai gulėti.

5. — Ei tu, našlele,
Tu vargdienėle,
Ar daugel tu turi
Mažų vaikelių?

6. — Kiek gryčios kerčių,
Tiek mano vaikų,
O užpečkėly
Dar šešetėlis.

*351

Bakšaitienė

Var. 131

1. Ir susitarė
Šilkelis su strūnele,
Susikalbėjo
Brolelis su sesele:

2. — Abudu mudu
Vienu balsužiu šauksiv,
Abudu mudu
Vienu kartu nutrūksiv;

3. Mudu padarysiv
Smuikoružiui darbelį,
Mudu sustabdysiv
Šokėjėlių pulkelį.

4. Mano bernužėlis
Tai didis gaspadorius:
Karčemoj gėrė
Už baltojo stalelio.

5. Žmonių laukeliai
Užarti, užakėti,
Mano bernužėlio
Nei arti, nei akėti.

6. O aš išgirdau
Sintautuos atlaidėlę:
— Eiva, berneli,
Mudu į atlaidėlę.

7. O kai išėjo
Kudirka su torielka,
O ir pasakė
Mergelei visą tiesą.

8. O kai pradėjo
Vargonėliais giedoti,
O ir pradėjo
Mūs seselė raudoti.

352

Pavalkienė

1. Išginiau jaučius
Į ramunaičius,
Būbavo jauteliai, —
N'ėd ramunužių.

2. Namo parvariau,
Stalde uždariau,
Paėmus dalgelį,
Šėkelį pioviau.

3. Šėkelį pioviau,
Dalgį nulaužiau, —
Bars mane broleliai,
Namo parėjus.

4. — Ei, nebark, nebark
Mane, brolužėli:
Aš viena seselė
Tame kiemužy.

5. O kai išeisiu
Iš to kiemužėlio,
Jūs verksit raudosit,
Mane nerasit.

6. O kai nueisiu
Į tą kiemužėlį,
Ten rasiu linksmus,
Bedainuojančius.

*353

Bakšaitienė

1. — Jodai nejodai,
Šelmi bernužėli,
O tu pramynei
Juodus takužėlius, —
Tu mane tik negausi. (2 k.)

2. Jodei parjodei
Bėrą žirgužėlį,
O tu pramynei
Juodus takužėlius,
Mane jauną augindamas,
Močiutę gaišindamas.

3. — Ei, neduok neleisk
Mane, motinėle,
Ei, neduok neleisk
Mane, sengalvėle,
Į Rukšionių kiemužėlį,
Į Rukšionių kiemužį:

4. Rukšionių laukai,
Tai prasti javai,
Prasti laukužėliai,
Reti rugužėliai,
Palaukėms rūdynužėliai,
Palaukėms rūdynužiai.

5. O tai duok, tai leisk
Mane, motinėle,
O tai duok, tai leisk
Mane, sengalvėle,
Į Papiškių kiemužėlį,
Į Papiškių kiemužį:

6. Papiškių laukai,
Tai geri javai,
Geri laukužėliai,
Tankūs rugužėliai,
Palaukėms dobilužėliai,
Palaukėms dobilužiai.

354

Bakšaitienė

1. Kad aš jojau per laukelį
Pro žaliąją giružėlę,
Pro rūtelių darželį,
Pro naujuosius vartelius,

2. Ir prijojau kiemužėlį,
Mergos margą dvaružėlį,
Kad išeitų mergelė,
Man atkeltų vartelius.

3. Į kiemelį įjodamas,
Bėrą žirgą šokindamas,
Pentinėliais spausdamas,
Laužtinėliais tempdamas.

4. Ein močiutė per dvarelį,
Nešas rankoj stuopužėlę:
— Prašau svetį į svirną,
Ten mes pasikalbėsva.

5. Į svirnelį įeidamas,
Kepurėlę pakeldamas:
— Labas vakars, uošvele,
Ar man leisi dukrelę?

6. Jau močiutė pažadėjo,
Ir tėvelis prikalbėjo:
— Šitai dukros skrynelė
Ir ši šilkų barvelė.

7. Ein mergytė per kiemelį,
Ein jaunoji į daržėlį,
Dureles darydama,
Prie rūtelių eidama:

8. — Linksma buvau, kada sėjau,
Dar linksmesnė, kai ravėjau,
O nuliūdau skindama,
Graudžiai verkiau pindama.

*355

Bakšaitienė

Var. 369

1. Kad aš jojau per laukelį,
Per lygųjį laukužėlį,
Kad aš jojau per laukelį,
Visi paukšteliai čiulbėjo.

2. Ir prijojau uošvės dvarelį,
Uošvužėlės dvaružėlį,
Ir prijojau uošvės dvarą,
Ir išėjo jauna mergelė:

3. — Bent pamažu, bernuži, joki,
Kojužėlėms žemės nekapoki,
O, dėl dievo, kad nejustų,
Nei močiutė nepabustų.

4. Motinėlė pasibusdama,
Dukrytėlę prisivadindama:
— O dukryte mano miela,
Su kuo tu šią naktį nakvojai?

5. — Motinėle, ponas dievas su manim,
Širdužėle, ponas dievas su manim, —
Patalėliais užsiklojau,
Priegalvėliu pasiklojau.

*356

Dievienė

Var. 35, 648, D 528, 531

1. Kas nor išmokti
Dainų dainelių,
Tas tur prie manęs stoti.

2. O aš dainorius,
Aš dainorėlis,
Aš dainų špilmonėlis.

3. Aš atdaryčiau
Dainų skrynelę,
Paleisčiau ant liustelio.

4. Akmuo be kraujo,
Vanduo be sparnų,
Papartis be žiedelių, —

5. Taip ir aš jaunas,
Jaunas bernelis,
Be jaunosios mergelės.

6. Parduočiau žirgą
Ir kamanėles,
Samdyčiau verpėjėlę.

7. O ir išgirdo
Jauna mergelė,
Aukštam svirne būdama:

8. — Neparduok žirgo
Nei kamanėlių,
Nesamdyk verpėjėlės:

9. Aš tau suverpsiu
Gelsvus linelius
Kaip žaliuosius šilkelius;

10. O aš išausiu
Plonas drobeles
Kaip baltus popierėlius, —

11. Plonai suverpsiu,
Tankiai išausiu,
Kasdien baltas vaikščiosi.

*357

Kazakauskienė

1. Kratė, kratė,
Kratė, kratė
Kratėjėlės
Gale lauko,

2. Gale lauko,
Gale lauko
Laukužėlio
Mėšlužėlį.

3. Ir atjoja,
Ir atjoja
Bernužėlis
Dvarūnėlis:

4. — Padėk dievas,
Padėk dievas,
Mergužėle
Kratėjėle!

5. O ar eisi,
O ar eisi,
Ar tekėsi
Už dvarūno?

6. — O tai neisiu,
O tai neisiu,
Netekėsiu
Už dvarūno:

7. Dvarūnėlio,
Dvarūnėlio
Baltos rankos —
Juoda duona;

8. Dvarūnėlio,
Dvarūnėlio
Kardas rankoj,
Ne žagrelė;

9. Dvarūnėlio,
Dvarūnėlio
Margi kurtai,
Ne jauteliai;

10. Dvarūnėlio,
Dvarūnėlio
Kančas rankoj,
Ne dalgelis.

11. Kratė, kratė,
Kratė, kratė
Kratėjėlės
Gale lauko,

12. Gale lauko,
Gale lauko
Laukužėlio
Mėšlužėlį.

13. Ir atjoja,
Ir atjoja
Bernužėlis
Artojėlis:

14. — Padėk dievas,
Padėk dievas,
Mergužėle
Kratėjėle!

15. O ar eisi,
O ar eisi,
Ar tekėsi
Už artojo?

16. — O tai eisiu,
O tai eisiu,
Tai tekėsiu
Už artojo:

17. Artojėlio,
Artojėlio
Juodos rankos —
Balta duona;

18. Artojėlio,
Artojėlio
Žagrė rankoj,
Ne kardelis;

19. Artojėlio,
Artojėlio
Palši jaučiai,
Ne kurteliai;

20. Artojėlio,
Artojėlio
Dalgis rankoj,
O ne kančas.

358

Daškauskienė

1. — Ko užsipuolei,
Jaunas bernužėli,
Ko užsipuolei,
Jaunas dobilėli,
Ant manęs siratužėlės,
Ant vargužių mergužės?

2. Juk tu žinojai,
Jaunas bernužėli,
Juk tu žinojai,
Jaunas dobilėli, —
Ne pilužėj sėdėjau,
Ne dvaruže vaikščiojau:

3. Aš kas dienužėlę
Po baudžiavužėlę,
Kas valandužėlę
Po ašaružėles, —
Vargios mano dienužėlės,
Graudžiosios ašarėlės.

4. Buvo ieškoti
Tavei, bernužėli,
Buvo žiūrėti
Tavei, dobilėli,
Kur bagota mergužėlė,
Kur su didžiu kraiteliu.

5. — O kas man iš to
Didžio turtužėlio,
O kas man iš to
Didžio kraitužėlio,
Kad n'į širdį mergužėlė,
Kad n'į širdį mergelė!

6. — Meski turtužį
Į purvynužį,
O jos kraitužį
Į rūdynužį,
Mink vis tai po kojužėlių,
Kad n'į širdį mergelė.

7. — Bernyti mano,
Jaunasis mano,
Apkalbės mus žmonužėliai
Daug neviernais žodeliais.

8. — Mergyte mano,
Jaunoji mano,
Eik ant aukšto kalnužėlio,
Kur puč šiaurus vėjelis.

9. — Vėjo pučiama, —
Balta raudona,
Žmonių kalbama, —
Dar raudonesnė, —
Žydžiu kaip lelijužėlė,
Neboju nė kalbelių!

*359

Viksvytė

1. Mano mergytė
Darbinga buvo:
Pametus kuodelį,
Po kiemus zuja.

2. Mano mergytė
Turtinga buvo:
Sumerkė žlugtaitį
Į puodynaitį.

3. — Mergyte mano,
Jaunoji mano,
Mergyte jaunoji,
Tekėk už manęs.

4. — Bernyti mano,
Jaunasis mano,
Bernyti jaunasis,
Daug skolų turi.

5. — Mergyte mano,
Jaunoji mano,
Mergyte jaunoji,
Kas tau pasakė?

6. — Bernyti mano,
Jaunasis mano,
Bernyti jaunasis,
Sviets, liūdas šneka.

7. Atlėkė žąsins
Su didžiu pulku,
Sudrumstė vandenį
Į juodą purvą.

8. Tas vandenėlis
Nenusistojo,
Bernytis mergytę
Sau paviliojo.

9. Maži turteliai,
Maži kraiteliai,
Su mažais turteliais
Gera mergelė.

360

Dievienė

1. Mano tėvužėlio
Margi dvaružiai,
Mano sengalvėlio
Margi dvaružiai, —
O ir prijojo
Pilnas dvaružėlis
Jaunų svetužių.

2. Sėskit, broleliai,
Nuo bėrų žirgų,
Imkit kepurėles
Į baltas rankas,
Duokit tėveliui
Labą vakarą!
— O ar duos, ar leis
Tėvas dukružėlę
Savo jauniausią?

3. Eina močiutė
Per margą dvarą,
Su savo dukrele
Kalbėdama:
— O ar tu turi
Šimtą lovužėlių
Žalių rūtužių,
Ar apkaišysi
Brolių kepurėles,
Pasekėjužių?

4. — Yra seselių,
Kieme augančių,
Baltų lelijėlių,
Kieme augančių,
O tai jos pasės
Šimtą lovužėlių
Žalių rūtužių,
Tai jos apkaišys
Brolių kepurėles,
Pasekėjužių.

361

Kazakauskienė

1. Mano tėvo dvarely,
Žaliam vyšnių sodely,
Ui, čiulba ulba
Raibi paukšteliai
Per visą vasarėlę.

2. Ne paukšteliai čiulbėjo,
Ne raibieji ulbėjo, —
Susikalbėjo
Du brolužėliu
Pas mergužę nujoti.

3. Kai jojau per laukelį,
Per žalią pūdymėlį:
— Pašokinėki,
Mano žirgeli,
Po manim, juodbėrėli!

4. Pašokinėk, žirgeli,
Po manim, juodbėrėli,
Tiktai nežvenki,
Mano žirgeli,
Po manim, juodbėrėli;

5. Nežvenki, mano žirgeli,
Po manim, juodbėrėli,
Kad aš išgirsčiau
Savo mergelės
Garsųjį alasėlį;

6. Kad išgirsčiau mergelės
Garsųjį alasėlį,
Kad pamatyčiau
Savo jaunosios
Nors skaistųjį veidelį.

7. Ir išeina mergelė
Iš rūtelių darželio:
— Ei, jok sau sveikas,
Jaunas berneli,
Kada manęs nenori!

8. Katras mane norėjo,
Gražumo nežiūrėjo,
Tik jis norėjo
Sparčių darbelių
Ir mano išmonėlės.

9. — Ui, ui, ui dievulėliau,
Kaip aš jaunas padariau?!
Ui, velyk būčiau
Neiškalbėjęs,
Sau vienas sudūmojęs.

362

Židikienė

1. — Mergyte jaunoji,
Kod neteki?
— Bernyti jaunasis,
Kod nevedi?

2. — Neturi, mergyte,
Margų skrynių!
— O jaunas bernyti, —
Bėrų žirgų!

3. Sėsiva, berneli,
Žalius miežius,
Šersiva, broleli,
Bėrus žirgus.

4. Josiva, broleli,
Per giružę,
Per žalią girelę
Pas mergužę.

5. O giria, giruže
Tu žalioji,
O kokių paukštelių
Valdonužė:

6. Ar margų genelių
Nerašytų,
Ar pilkų karvelių
Neprašytų?

*363

Pauriukė

1. — Mergyte mano,
Jaunoji mano,
Kodėl už manęs neini,
Kodėl mane nenori:

2. Ar aš ne baltas,
Ar ne raudonas,
Ar ne tėvo sūnelis,
Ar ne skaistūs veideliai?

3. — Kad ir tu baltas,
Kad ir raudonas,
Kad ir tėvo sūnelis, —
Šlektas tavo būdelis.

4. — Mergyte mano,
Jaunoji mano,
Kas tau jaunai pasakė,
Tas nesąmones skelbė?

5. — Bernyti mano,
Jaunasis mano,
Vis to kiemo mergelės,
Vis to kiemo jaunosios.

6. — Kybo klėtelėj
Pints kančiukėlis
Šešių šimtų vielelių, —
Tai dėl tavęs, mergele.

364

Daškauskienė

1. Motinėlė nemeilinga,
Parduod dukrą už berlinką,

2. Už arielkos stikliukėlį
Pažadėjai dukterėlę.

3. Ar taip lengvai užauginai,
Kad taip pigiai pažadėjai?

4. Naktį miego n'išmiegojai,
Ant rankelių berymojai,

5. Dieną darbužių nenudirbai,
Ant rankelių benešiojai.

365

Daškauskienė

Var. 32

1. Naktį jūrės liūliavo,
Dieną rožės žydėjo,
O mūsų brolelis
Bėram žirge sėdėjo.

2. Pro rūtelių daržužį,
Pro lelijų krūmužį
Atjoja berneliai,
Visi trys puikoružiai.

3. Ir išėjo močiutė,
Ir užkėlė vartužius:
— Pro šalį šalelę,
Ženteliai puikoružiai!

4. Dar n'užaugo dukružė,
Nesukrovė kraitužį,
Ne čėsas dukrelei
Su sveteliais kalbėti.

5. Naktį jūrės liūliavo,
Dieną rožės žydėjo,
O mūsų brolelis
Bėram žirge sėdėjo.

6. Pro rūtelių daržužį,
Pro lelijų krūmužį
Atjoja berneliai,
Visi trys prasčiokužiai.

7. Išėjo močiutė
Ir atkėlė vartužius:
— Į kiemą kiemelį,
Ženteliai prasčiokužiai!

8. Jau užaugo dukružė,
Jau sukrovė kraitužį,
Jau čėsas dukrelei
Su sveteliais kalbėti.

366

Daškauskienė

1. — Nejok, berneli,
Pas tą siratėlę:
Netur tėvelio,
Anei motinėlės;

2. Netur tėvelio,
Anei motinėlės,
Netur brolelio,
Anei seserėlės.

3. — Turiu tėvelį,
Turiu ir močiutę,
Turiu brolelį,
Turiu ir seselę:

4. Tamsi naktelė, —
Tai mano močiutė,
Šviesus mėnesėlis, —
Tai mano tėvelis,

5. Dangaus žvaigždelės,
Tai mano seselės,
Šviesus sietynėlis, —
Tai mano brolelis.

6. Tamsi naktelė
Man kraitelį krovė,
Šviesus mėnesėlis
Man dalelę skyrė,

7. Dangaus žvaigždelės
Šalelėj sėdėjo,
Šviesusis sietynėlis
Laukeliu lydėjo.

367

Sadauskienė

1. Neveski, broleli,
Tu vienturtėlės,
Miesčionkos mergelės
Pataikūnėlės:

2. O jiji nepratus
Darbelių dirbti,
Nei pusrytėlius
Nenor išvirti,

3. Žiemelės čėselį
Po užpečkėlį,
O vasarėlę
Po pavėsėlį.

4. Tu josios darbeliais
Visad šlėkštėsi,
Į savą mergelę
Nepažiūrėsi.

5. Per visą amželį
Vargą turėsi,
Kas mielą dienelę
Ašaras bersi.

6. Ženykis, broleli,
Tu siratėlę,
Vargdienę mergelę
Prociauninkėlę,

7. Katra yr papratus
Darbelius dirbti
Ir pusrytėlius
Visiems išvirti,

8. Žiemelės čėselį
Po pusnynėlius,
O rudenėlį
Po purvynėlį.

9. Tu josios darbeliais
Besigėrėsi,
Į savo mergelę
N'atsižiūrėsi.

10. Per visą amželį
Tu linksmas būsi,
Per dievo valią
Niekad nežūsi.

*368

Dievienė

1. Neveski, berneli,
Iš girelės, —
Girios mergelės
Tinginėlės:

2. Jos storai verpia,
Retai audžia,
Jos juodai skalbia
Rūdynuose;

3. Jos juodai skalbia
Rūdynuose,
Jos žemai džiausto
Patvoriuose.

4. Veski, berneli,
Iš laukelio, —
Laukų mergelės
Darbininkės:

5. Jos plonai verpia,
Tankiai audžia,
Jos baltai skalbia
Ežeruose;

6. Jos baltai skalbia
Ežeruose,
Jos aukštai džiausto
Pasvirniuose.

369

Norvilienė

Var. 355

1. Nusišėriau savei žirgelį,
Savei juodą juodbėrėlį,

2. Užsidėjau tymo balnelį,
Prisisegiau aukso kilpeles,

3. Prisisegiau aukso kilpeles
Ir sidabro lenciūgėlį.

4. Kad aš jojau per girelę,
Giružėlė nužėrėjo,

5. Giružėlė nužėrėjo
Nuo sidabro lenciūgėlio.

6. Ir prijojau margąjį dvarelį,
Ir sulojo margi kurteliai,

7. Ir sulojo margi kurteliai,
Ir išėjo jaunoji mergelė,

8. Ir išėjo jaunoji mergelė,
Ir atdarė vario vartelius:

9. — Bent, broliukai, pamažu joki,
Padkavėlėms žemužę kapoki!

10. Kur užstojo ant akmenėlio,
Ten ugnužė sužėrėjo,

11. Ten ugnužė sužėrėjo
Nuo sidabro padkavėlių.

12. Motinėlė pasibusdama,
Dukrytėlę prisivadindama:

13. — O dukrytėle mano jaunoji,
Su kuo tu šią naktį nakvojai?

14. — Motinėle, pons dievs su manim,
Aš neturiu nieko su savim:

15. Priegalvėliais pasiklojau,
Patalėliais užsiklojau,

16. Patalėliais užsiklojau,
Aš sau viena išmiegojau,

17. Aš sau viena išmiegojau,
Nė su nieku nedūmojau.

370

Daškauskienė

1. O aš palaužiau
Raudoną rožę,
Žaliais šilkais vyniotą,

2. Aš nepalaužiau
Savo širdelę
Ant vienturtės dukrelės:

3. Tie patalaičiai,
Tie palaikaičiai,
Tie užsikloti,
Tie pasikloti,
Tie bernužius vilioti.

4. O aš palaužiau
Raudoną rožę,
Žaliais šilkais vyniotą,

5. Aš nepalaužiau
Savo širdelę
Ant vienturčio bernelio:

6. Ta sermėgaitė,
Ta palaikaitė,
Ta užsikloti,
Ta pasikloti,
Ta mergužes vilioti.

*371

Bakšaitienė

1. O ir atlėkė
Raibas sakalėlis
Į sodą,
Pasidabojo
Raibą gegužėlę
Sodely.

2. — Ei, atstok šalin,
Raibas sakalėli,
Nuo manęs,
Gausi tu kitą
Tokią gegužėlę
Kaip mane.

3. — O aš išlaksčiau
Tris šimtus sodelių
Ir vieną,
O aš negavau
Tokios gegužėlės
Kaip tave.

4. O ir atjojo
Jaunas medininkas
Į miestą,
Pasidabojo
Jaunąją panelę
Miestely.

5. — Ei, atstok šalin,
Jaunas medininkai,
Nuo manęs,
Gausi ir kitą
Tokiąją panelę
Kaip mane.

6. — O aš išjodžiau
Tris šimtus miestelių
Ir vieną,
O aš negavau
Tokios panelės
Kaip tave.

7. O ir atjojo
Jaunas bernužėlis
Į kiemą,
Pasidabojo
Jauną mergužėlę
Kiemely.

8. — Ei, atstok šalin,
Jaunas bernužėli,
Nuo manęs,
Gausi tu kitą
Tokią mergužėlę
Kaip mane.

9. — O aš išjodžiau
Tris šimtus kiemelių
Ir vieną,
O aš negavau
Tokios mergužėlės
Kaip tave.

*372

Mikštienė

1. — O iš kur tie seni svečiai,
Sesele mano,
O iš kur tie seni svečiai,
Viešnele mano:

2. Ar iš Vilniaus, didžio miesto,
Sesele mano,
Ar iš Vilniaus, didžio miesto,
Viešnele mano?

3. Tavęs jaunos jie ieškojo,
Sesele mano,
Tavęs jaunos jie merginos,
Viešnele mano.

4. Tai tu eisi, tai tekėsi,
Sesele mano,
Tai tu eisi, tai tekėsi,
Viešnele mano.

5. — Tai neeisiu, netekėsiu,
Sesele mano:
Skauda mano ir galvelė,
Viešnele mano.

6. — Neskaud tavei nė galvelė,
Sesele mano,
Neskaud tavei nė galvelė,
Viešnele mano, —

7. Tai tu eisi, tai tekėsi,
Sesele mano,
Tai tu eisi, tai tekėsi,
Viešnele mano.

8. — Tai neeisiu, netekėsiu,
Sesele mano,
Tai neeisiu, netekėsiu,
Viešnele mano:

9. Skauda manei ir kojelės,
Sesele mano,
Nepašoksiu nė tancelio,
Viešnele mano.

10. — Neskaud tavei nė kojelės,
Sesele mano,
Tai pašoksi ir tancelį,
Viešnele mano.

11. Tai tu eisi, tai tekėsi,
Sesele mano,
Tai tu eisi, tai tekėsi,
Viešnele mano.

12. — Tai neeisiu, netekėsiu,
Sesele mano,
Tai neeisiu, netekėsiu,
Viešnele mano:

13. Skauda mano ir rankelės,
Sesele mano,
Nepadirbsiu aš darbelio,
Viešnele mano.

14. — Tai tu eisi, tai tekėsi,
Sesele mano,
Tai padirbsi ir darbelį,
Viešnele mano.

15. — Tai aš neisiu, netekėsiu,
Sesele mano,
Aš užkelsiu ir vartelius,
Viešnele mano.

16. — Tai tu eisi, tai tekėsi,
Sesele mano,
Aš atkelsiu ir vartelius,
Viešnele mano.

17. — Tai aš neisiu, netekėsiu,
Sesele mano,
Tai aš neisiu, netekėsiu,
Viešnele mano:

18. Aš užtrauksiu lenciūgėliais,
Sesele mano,
Užrakinsiu užraktėliais,
Viešnele mano.

19. — Aš nutrauksiu lenciūgėlius,
Sesele mano,
Atrakinsiu užraktėlius,
Viešnele mano.

373

Gotautienė

Var. 413, D 691, 850

1. O kad aš augau
Tarp susiedužėlių,
Tarp susiedų vaikelių,

2. Su visais augau,
Visus prilygau,
Tik vieno tenorėjau.

3. Katro norėjau,
Širdy turėjau,
Kas dienužę minėjau,

4. Mačiau išjojant,
Mačiau parjojant,
Mačiau žirgą balnojant.

5. O ir atjojo
Šelmis bernužėlis,
Ne tėvelio sūnelis:

6. — Eik šen, mergužėle,
Duok man kuskužėlę
Prakaitužiui šluostyti.

7. Šauniai atsakiau:
— Šelmi bernužėli,
Ne tėvelio sūneli,

8. Tu nusišluostyk,
Šelmi bernužėli,
Žalio klevo lapeliu.

9. Mano kuskužėlė
Tilžėj pirkta,
Taip brangiai užmokėta,

10. O iš kraštužėlių
Aukso kvietkužėlės,
Vidury išvingiuota.

11. Turiu kuskužėlę
Brolelio pirktą,
Aš pati pardėvėsiu.

12. Katra kuskužėlė
Bernelio pirkta,
Ugnelėj sudeginsiu.

13. — Nešiok, mergužėle,
Šilkų kuskužėlę,
Pas močiutę būdama,

14. O kai nueisi
Pas anytužėlę,
Dirgys tavo veidelius!

15. — Ei, dirgys, dirgys
Skaisčius veidužėlius,
Graudins mano širdelę.

16. Už jūrių marelių,
Už dviejų šimtelių,
Tai mano kuskužėlė.

17. — Gyreis, mergužėle,
Neraudojusi,
Kod raudoni veideliai?

18. — Lietučio išlyta,
Vėjo išpustyta,
Dėl to balta raudona.

19. — Gyreis, mergužėle,
Ne rūpestužėlėj,
Ko eidama svyravai?

20. — Aukštos kurpužėlės,
Laibs liemenužėlis,
Tai eidama svyravau.

374

Senkauskienė

1. O kad aš gėriau
Alų dar midų,
Dar mano galvelėj
Dar nėra nieko.

2. O aš pragėriau
Šimtą šeštokų,
Bėrajam žirgely
Besėdėdamas;

3. Bėrajam žirgely
Besėdėdamas,
Su jauna mergele
Bekalbėdamas.

4. Aš būč pragėręs
Ir antrą šimtą,
Liustaunas žirgelis
Nenustovėjo;

5. Liusto žirgelis
Nepastovėjo,
Jaunoji mergelė
Miego norėjo.

6. Taip ji norėjo,
Kaip linkte linko,
Kaip žalia rūtelė,
Vėjo pučiama;

7. Žalia rūtelė,
Vėjo pučiama,
Kiemely dukrelė,
Tėvo barama.

8. — Mergele mano,
Jaunoji mano,
Rodyk man, rodyk
Kiemo mergelę.

9. Kad nerodysi
Kiemo mergelės,
Suskink man, suskink
Rūtų kvietkelę.

10. Aš tą kvietkelę
Kasdien nešiosiu,
Tarysiuos, mergelė
Man prie šalelės.

375

Antanas

1. O kad išaušty
Balta aušrelė,
Kad užtekėty
Šviesi saulelė,

2. Aš pamatyčiau
Savo mergelę
Ant ežerėlio
Žlugtelį skalbiant.

3. Balta lentelė,
Plonos drobelės, —
Mano mergelė
Tai skalbėjėlė.

4. O aš sušilau,
Aš surasojau,
Su mergužėle
Bekalbėdamas.

5. — Mergauk, mergele,
Trejus metelius,
Aš tau nupirksiu
Šilkų kuskelę;

6. Aš tau nupirksiu
Šilkų kuskelę,
Aš dovanosiu
Aukso žiedelį.

7. — Toji kuskelė
Žalio šilkelio,
Ji nusvyrėjo
Mano petelius;

8. Tas vainikėlis
Žalių rūtelių,
Jis nugulėjo
Mano galvelę;

9. Tie kaspinėliai
Žalių šilkelių,
Jie nuviržėjo
Mano kaseles;

10. Tasai žiedelis,
Tas auksinėlis,
Jis nuviržėjo
Mano pirštelius.

376

Juškytė

Var. 35, D 528

1. O kas išmanė
Dailias daineles,
Jei ne tie galvočėliai.

2. Akmuo be šaknų,
Vanduo be sparnų,
Papartis be žiedelių,

3. Taip ir aš jauna,
Jauna mergelė,
Be jauno bernuželio.

4. Parduosiu žiedą
Ir vainikėlį,
Storosiuos artojėlio.

5. Ir atsiliepė
Jaunas bernelis
Žalių rūtų daržely:

6. — Neparduok žiedą,
Nei vainikėlio, —
Aš būsiu artojėlis:

7. Šalta žiemelė,
Šalts rudenėlis,
Šalt man vienam gulėti.

8. Parduosiu žirgą
Ir kamanėles,
Samdysiu audėjėlę.

9. O ir išgirdo
Jauna mergelė
Žaliam rūtų daržely:

10. — Neparduok žirgo,
Nei kamanėlių,
Nesamdyk audėjėlės:

11. Būsiu verpėja,
Būsiu audėja,
Būsiu rugių rišėja, —

12. Plonai suverpsiu,
Tankiai išausiu
Bernužiui marškinėlius.

377

Gotautienė

Var. D 523, 524

1. — O kurgi buvai,
Bernyti mano:
Ar ant jūrių maružėlių
Žuvelių pažvejoti?

2. O ką pagavai,
Bernyti mano?
— Žuvužę lydekužėlę,
Marelių narūnėlę.

3. — Tinklužį ploviau,
Rankas mazgojau,
Paskandinau žiedužėlį,
Rankelių žėruonėlį.

4. — Žiedelį griebiau
Ir pats įpuoliau, —
Gelbėk mane, mergužėle,
Jau aš marių ženteliš.

5. — Roda būč gelbėti,
Roda negelbėti, —
Aš neturiu laivužėlio
Nei klevinio irklelio:

6. Juodasis laivelis
Girioj ant kelmelio,
O klevinis irkluželis
Stainelėj pastatytas.

7. Kaip aš gelbėsiu
Tave, bernužėli,
Kalba mudu žmonužėliai
Daug neviernais žodeliais.

8. — Neboki nieko,
Mano mergužėle:
Mano paties kalbužėlės
Neviernieji žodužiai.

9. Dėl to kalbėjau,
Kad pats norėjau,
Aš kitam pavydėjau
Tavęs jaunos mergelės.

10. Tu nusieiki
Ant aukšto kalno,
Kur puč šiaurus vėjužėlis,
Kur puč šiaurus vėjelis.

11. Vėjo pučiama, —
Balta raudona,
Žmonių kalbama, —
Vis vainikuota, —
Neboju nė kalbužėlių,
Bil' į širdį bernelis.

12. Ateis rudenėlis,
Šaltoji žiemelė,
Kris nuo medžių lapužėliai,
Nuo mudviejų — žodeliai.

*378

Vidikytė

Var. 253

1. — O kur josi, brolužėli,
Šį miglotą rytmetėlį,
Ar negaila žirgelio
Ir šio tymo balnelio?

2. Kada šėriau, linksmas buvau,
Kada girdžiau, dar linksmesnis,
Jau sugrūdau balnodams,
Graudžiai verkiau išjodams.

3. Kad aš jojau vieškelėliu,
Šiuo lygiuoju kelužėliu,
Smagiai bėgo žirgelis,
Linksma mano širdelė.

4. Kad aš jojau per girelę,
Pro šį žaliąjį gojelį,
Pro rūtelių daržėlį,
Pro lelijų krūmelį,

5. Į dvarelį įjodamas,
Bėrą žirgą mudrindamas,
Kamanėles tempdamas,
Muštukėliu dauždamas.

6. Ein uošvelė per dvarelį
Ir dukrelė prie šalelės:
— Nežadėki, motuže,
Nors šiuos vienus metelius.

7. Ein uošvelė per dvarelį,
Neš margąsias stuopužėles, —
Ji pamatė žentelį
Atjojant per laukelį.

8. Ji, žentelį lūkėdama,
Jam vartelius atkeldama:
— Sveiks atjojęs, ženteli,
Sėsk nuo bėro žirgelio.

9. Ein uošvelė per dvarelį,
Ein senoji į svirnelį, —
Svirno duris verdama:
— Prašau svečią į svirną!

10. Prašau svečią į svirnelį,
Sėsti ant margųjų skrynelių,
Imti į ranką stuopužę,
Užgerti jauną mergužę.

11. Svečias, į svirną eidamas,
Tėtužėlį sveikindamas:
— Labas vakars, uošveli!
Ar žadėsi dukrelę?

12. Stuopužėlę penktą gėriau
Ir tėvelį perkalbėjau,
Tėvelį perkalbėjau, —
Tėvs dukrelę žadėjo.

13. Tėvas ženteliui svirnely
Rodo dukrelės kraitelį:
— Štai kur dukros kraitelis
Ir trys margos skrynelės.

14. Ir motužė pažadėjo,
Vieną skrynią pakylėjo:
— Štai tau dukros skrynelės
Ir sidabro rakteliai.

15. Dukrytėlė vaikščiodama,
Jau širdelėj dūmodama:
— Tink iš viso bernelis, —
Gaila žalių rūtelių.

16. Ein dukrelė per dvarelį,
Ein jaunoji į daržėlį, —
Daržo duris verdama,
Labai graudžiai verkdama:

17. — Rūtas sėjau, linksma buvau,
Kai ravėjau, dar linksmesnė,
Jau sugrūdau skindama,
Graudžiai verkiau pindama.

18. Piršlys, prie jos prieidamas,
Jai širdelę drąsindamas:
— Nesigailėk rūtelių,
Nei jaunųjų dienelių:

19. Nepabūsi po rūtelėms,
Reiks tau permainyt dieneles,
Reiks permainyt dieneles,
Reiks padėti rūteles.

20. Bernužėlis prieidamas,
Jai žodelį pratardamas:
— Kad nenori, tai neiki,
Nei rūtelių neverki.

21. Aš pas savo motinėlę
Paskutines nedėlėles
Po svirnelį trinksėju,
Širdis mano smūtėjo.

*379

Kučinskienė

1. O tai ne dėkui
Tėvui motinėlei,
Kad mane mažą
Valioj auginai, } 2 k.

2. Valioj auginai,
Ilgai migdinai,
Lig pusrytėlių
Nepribudinai.

3. O kad reiks išeiti
Į svečių šalelę,
Nelaikys manęs
Pataikūnužės:

4. Dirbdins grėblužį,
Įdės kotužį,
Siųs į lankelę
Šienelio grėbti.

5. — Naujas grėblužis,
Lygus kotužis, —
Ne darbininkė
Mūsų martelė.

6. — Naujas grėblužis,
Lygus kotužis,
Ale nelygios
Tėvo lankužės.

380

Dailydalė

1. Per lauką jojau,
Lygų laukužį,
O ir prijojau
Uošvės dvaružį. } 2 k.

2. Vis vario vartai,
Vis užrakinti, —
Neįsileidžia
Mane mergužė:

3. — Jok sau pro šalį,
Jaunas bernuži,
Žinau, žinau:
Mano nebūsi.

4. Per lauką jojau,
Atgal žiūrėjau,
Ar nelydi
Mane mergužė.

5. — Sugrįžk, berneli,
Antrą kartužį,
Parnešk, berneli,
Aukso žiedužį, —

6. Aukso žiedelį
Ant uliavonės,
Šilkų kuskelę
Ant padabonės;

7. Aukso žiedelį
Į jaunimėlį,
Šilkų kuskelę
Į atlaidėlę.

381

Pavalkienė

1. Parves brolis
Jauną marčią
Sidabruotą,
Pažibuotą.

2. Iš sidabro
Saulė teko,
Iš vainiko
Rasa krito.

3. Ėjo brolis
Šieno piauti,
O martelė
Su grėbleliu,

4. Ir palūžo
Marčios grėblys, —
Dieverėlio
Širdis plyšo.

5. Marčios grėblys
Moliavotas,
Dieverėlio
Dovanotas.

*382

Šopytė

1. Pasidariau alutį
Tai gražų, geltoną,
Išsigėrus kriūzelaitį,
Balta bei raudona.

2. — Ko atjojai, bernužėli,
Tu nenorimasis,
Ko prisėdai prie šalelės,
Tu nemylimasis.

3. — Nusieiki, mergužėle,
Ant aukštojo kalno,
Ant to kalno, ant aukštojo,
Kur žalnieriai eina.

4. — Atėjo pulkas, atėjo antras, —
Nėr mano bernelio,
Ir atėjo trečias pulkas, —
Štai mano bernelis!

5. Muškit, būgnai, skambink, varpai. —
Štai mano bernelis!
Parašykit gromatėlę,
Rytoj vinčiavosim.

383

Daškauskienė

1. Prijojo kiemas svetelių,
Nepažįstamų žmonelių, (2 k.)

2. Nor mane jauną prigauti,
Iš to kiemelio išvesti.

3. Aš mergužėlė nedurna,
Aš bernužėlį prigavau:

4. Aš jo kepurę nutraukiau,
Į purvynėlį įmečiau,

5. Į purvynėlį įmečiau,
Stūmiau bernelį į turmą.

6. Mirksta kepurė purvely,
Verkia bernelis turmely.

7. Palenksiu trake berželį,
Pakarsiu šelmį bernelį:

8. — O tai tau, šelmi, kyboti,
Ne mane jauną vilioti.

9. Prarijai, šelmi, žodelius
Kaip šile radęs uogeles.

10. Prarysi, šelmi, drabužius,
Ne vienos dienos darbužius.

384

Kemzuriukė

1. Saulelei tekant
Žirgą pašėriau,
Saulei leidžiant balnojau. (2 k.)

2. Naktį išjojau,
Naktį parjojau,
Nieks mane nežinojo.

3. Tik težinojo
Jauna mergelė
Ir ši tamsi naktelė.

4. Ai, barė, barė
Mane tėvelis
Už juodbėrą žirgelį.

5. — O nebark, nebark
Mane, tėveli, —
Graži mano mergelė:

6. Graži žiūrėti,
Meili kalbėti,
Patogaus liemenėlio.

7. Ant to kelelio
Žolė nežėlė,
Medeliai nelapojo.

8. Želki, žolele,
Lapok, medeli,
Dėl mano slaunumėlio!

385

Juškytė

1. Saulelė leidžias,
Vakars netoli,
Česas broleliams
Namučiui joti. } 2 k.

2. — Jokit, broleliai,
Vienu keleliu,
Vienu keleliu,
Didžiu pulkeliu,

3. O kai prijosit
Žalią lankelę,
Pasiganykit
Bėrus žirgelius;

4. O kai prijosit
Srovės upelį,
Pasigirdykit
Bėrus žirgelius;

5. O kai prijosit
Žalią girelę,
Šauniai šokdinkit
Bėrus žirgelius;

6. O kai prijosit
Uošvės dvarelį,
Susistabdykit
Bėrus žirgelius.

7. — O išeik, išeik,
Sena močiute,
O atkelk, atkelk
Vario vartelius.

8. O ir išėjo
Sena močiutė,
O ir atkėlė
Vario vartelius.

9. — O kur jūs jojat,
Didis pulkeli,
O kur jūs jojat,
Ar pas mergelę?

10. O dar neleisiu
Savo dukrelės,
O dar neaudė
Plonų drobelių.

11. O galit joti,
Mano ženteliai,
O jau nepriimsiu
Čionai nakvoti.

12. Išėjo mergelė
Iš margo dvaro,
Iš margo dvaro,
Graudžiai verkdama;

13. Iš margo dvaro,
Graudžiai verkdama,
Savo bernelio
Nesulaukdama.

14. — O ir atjoja
Didis pulkelis,
Ai, nėra, nėra
Mano bernelio.

15. O ir atjoja
Antras pulkelis,
Bene tik yra
Mano bernelis!

16. Ar dievo duota,
Laimužės lemta
Per du kiemeliu
Bernužiui augti:

17. Aš nepaspėjau
Žlugtužio skalbti
Ir kas dienelę
Balta vaikščioti.

18. Ar dievo duota,
Laimužės lemta
Per du laukeliu
Bernužiui augti:

19. Tai aš paspėjau
Žlugtužį skalbti
Ir kas dienelę
Balta vaikščioti.

386

Bakšaitienė

Var. 52

1. Sėjau rūteles
Tris devynias saujeles,
Iš tų devynių
Nė diegužis nedygo. } 2 k.

2. O ir išdygo
Žaliasis ąžuolėlis,
O ir išdygo
Jo devynios šakelės.

3. Ei, dreba, dreba
Žaliasis ąžuolėlis,
Ei, dreba, dreba
Jo devynios šakelės.

4. — Pasižiūrėki,
Mano jauna mergele:
Taip tu drebėsi,
Kai mano valioj būsi!

5. — Ei, tegu dreba
Žaliasis ąžuolėlis,
Ei, tegu dreba
Jo devynios šakelės.

6. Ei, rūpinosi
Mano jaunas bernelis
Dėl mano vargų,
Dėl mano neturtėlio.

7. — Ui, tu ten rasi,
Mano jauna mergele,
Šimtą mošelių,
Du šimtu dieverėlių.

8. Reiks mošytėlėms
Po ploną abrūsėlį,
O dieverėliams
Po plonus marškinėlius.

9. — Tu nesirūpink,
Jaunas mano berneli,
Dėl mano vargų,
Dėl mano neturtėlio:

10. Bus mošytėlėms
Po ploną abrūsėlį,
O dieverėliams
Po plonus marškinėlius.

*387

Dievienė

1. Seselė kiemą šlavė,
Šluodama graudžiai verkė. (2 k.)

2. — Ar šluoji, ar nešluoji,
Tu čionai nevaikščiosi.

3. — Vaikščiosiu nevaikščiosiu,
Vaikščios mano broleliai,

4. Vaikščios mano broleliai,
Mynios žalią vejelę,

5. Mynios žalią vejelę,
Skardys sierą žemelę.

6. Į vartų lentą šoviau,
Į svirną garsas ėjo.

7. — Ei tėvuži, tėveli,
Kas do svečiai ūlyčioj:

8. Ar jie kelužio klausias,
Ar nakvynužės prašos?

9. O jei kelužio klausias,
Meldžiu, rodyk, broleli,

10. Jei nakvynužės prašos,
Meldžiu, leiski, tėveli.

11. — Ei dukryte, dukrele,
Dukrele savalninke,

12. Dukrele savalninke,
Svetelių viliokėle,

13. Reik svečiams midutėlio,
Baltųjų pyragėlių,

14. Reik žirgams abrakėlio,
Grynųjų avižėlių

15. Ir tau jaunai dukrelei
Reik didelės dalelės:

16. Reik šilkelio kuskelės
Ir aukselio žiedelio.

388

Didžpinigaičiukė

Var. 403

1. Sėriau žirgužėlį
Per nedėlmetėlį,
Josiu, josiu pas mergelę,
Josiu, josiu pas mergą. } 2 k.

2. Per dvarą jojau
Ir užsimiršau
Pasiskinti kvietkužėlę
Už kiaunės kepurėlės.

3. Einu per dvarelį
Į rūtų daržėlį,
O čia randu seserėlę,
Taip graudžiai beverkiančią.

4. Ai, eičiau klausčiau
Senos motinėlės:
— Kas pravirkdė seserėlę,
Kas pravirkdė seselę?

5. — Nei aš jos bariau,
Nei aš jos mušiau,
Aš pati pravirkdinau,
Aš pati pravirkdžiau:

6. Jomarkėly buvau,
Karčemėlėj gėriau,
Dukrelę pažadėjau,
Dukrytę pažadėjau.

7. — Motinėle mano,
Širdužėle mano,
Ar bodiesi, motinėle,
Mano jaunų dienelių?

8. — Dukrytėle mano,
Jaunoji mano,
Pilnos margos skrynužėlės
Vis plonųjų drobelių.

9. — Kas iš tų skrynelių,
Iš plonų drobelių,
Nepažįstu bernužėlio,
Bernelio giminėlės.

10. — Cit, neverk, dukrele,
Balta lelijėle,
Gražus tavo bernužėlis
Ir slauni giminėlė:

11. Tavo bernužėlis
Baltas raudonas,
Nešioj povo plunksnužėlę
Už kiaunės kepurėlės.

*389

Sopytė

1. Šėriau, šėriau žirgužėlį
Per dvejus metelius,
Dėl to šėriau juodbėrėlį,
Kad jis gražus būtų. } 2 k.

2. Kad aš jojau per ūlyčią,
Žemužė dunzgėjo,
Viso kiemo mergužėlės
Į mane žiūrėjo.

3. — Ar jūs žiūrit, ar nežiūrit,
Jaunosios mergelės,
Žinot pačios, mergužėlės,
Kad ne visoms teksiu:

4. Padabojau sau mergelę
Trylika metelių,
Padabojau lelijėlę
Trylika metelių.

5. — Bent palauk, bernužėli,
Bent trejus metelius,
Bent palauk, dobilėli,
Bent trejus metelius.

6. Laukiau metus, laukiau antrus,
Laukiau ir trečiuosius,
Dabar josiu jomarkėlį
Mergelės žiūrėti.

7. Aš pamačiau mergužėlę
Vidury gaselio
Jau be rūtų vainikėlio,
Be aukso žiedelio.

8. — Uliavojai, mergužėle,
Per trejus metelius,
Uliavok, mergužėle,
Ir visą amželį.

9. Ne kas mano per liustelis,
Kas per uliavonė
Jau be rūtų vainikėlio,
Be aukso žiedelio.

10. — Kloniokis, mergužėle,
Močiutei ik žemei,
Kloniokis, lelijėle,
Močiutei ik žemei.

11. — Kad ir aš kloniosiuos,
Žemai galvą lenksiu,
Tik dėl manęs motinėlė
Drobelių neaudė.

12. — Kloniokis, mergužėle,
Tėveliui ik žemei,
Kloniokis, lelijėle,
Tėveliui ik žemei.

13. — Kad ir aš kloniosiuos,
Žemai galvą lenksiu,
Tik dėl manęs tėvužėlis
Skrynelių nedirbo.

14. — Kloniokis, sesužėle,
Broleliui ik žemei,
Kloniokis, lelijėle,
Broleliui ik žemei.

15. — Kad ir aš kloniosiuos,
Žemai galvą lenksiu,
Tik dėl manęs brolužėlis
Žirgelio nešėrė.

16. — Kloniokis, sesužėle,
Seselei ik žemei,
Kloniokis, lelijėle,
Seselei ik žemei.

17. — Kad ir aš kloniosiuos,
Žemai galvą lenksiu,
Tik dėl manęs seserėlė
Rūtelių nesėjo.

18. — Kloniokis, sesužėle,
Berneliui ik žemei,
Kloniokis, lelijėle,
Berneliui ik žemei.

19. — Kad ir aš kloniosiuos,
Žemai galvą lenksiu,
Tik dėl manęs bernužėlis
Žiedelio nepirko.

390

Adomaitienė

Var. 40, 82, 207, 394

1. Tykiai tykiai
Nemunėlis eina, — } 2 k.
2. Dėl to tykiai,
Kad už seno eina.
3. Kad už seno, —
Seną nemylėsiu:
4. Už stalelio
Prie šalies nesėsiu,
5. Per aslelę
Žodeliais kalbėsiu,
6. Per kiemelį
Akmenėliu risiu,
7. Per laukelį
Kurteliais lydėsiu,
8. Per girelę
Žmogžudžius samdysiu.

9. Srauniai srauniai
Nemunėlis eina, —
10. Dėl to srauniai,
Kad už seno eina.
11. Kad už jauno, —
Jauną tai mylėsiu:
12. Už stalelio
Prie šalies sėdėsiu,
13. Per aslelę
Žiedeliu ritėsiu,
14. Per kiemelį
Obuolėliu risiu,
15. Per laukelį
Aš pati lydėsiu,
16. Per girelę
Brolelius samdysiu.

391

Čičirkienė

1. Tekėk, mergyte, už manęs,
   Balta lelijėle, už manęs: } 2 k.
2. Tu sunkių darbelių nedirbsi,
   Kalne rugelių nepiausi,
3. Kalne rugelių nepiausi,
   Pakalnėj linelių nerausi:
4. Po vyšnių sodą vaikščiosi,
   Baltas rankeles graižysi,
5. Margoj kraselėj sėdėsi,
   Su savo mieliausiu kalbėsi.
6. Už Nemunėlio nujosiv,
   Šią tamsią naktelę nakvosiv.
7. Per Nemunėlį perplauksi,
   Baltąją burnelę nusiprausi.

*392

Vidikytė

1. Treji gaidžiai negiedojo,
   Kad močiutė vaikščiojo:
   — Kelkit, kelkit, sūneliai,
   Jau ne čėsas miegoti: } 2 k.
2. Stov žirgeliai pabalnoti,
   Kamanėlėms pažaboti,
   Prie rūtų darželio,
   Prie naujų vartelių.
3. Kai užsėdau ant žirgelio,
   Muštravojau žirgelį,
   Muštravosiu žirgelį,
   Kai reiks joti pas mergelę.
4. Kad aš jojau per laukelį,
   Aš pamačiau tris mergeles
   Žalioje lankelėj
   Šienelį begrėbiant,
5. Po rūtelių vainikėliais,
   Po šilkelių kaspinėliais, -
   Patogios mergelės, —
   Linksma mano širdelė.
6. Kai prijojau prie mergelių,
   Ir sustojo bėrs žirgelis:
   — Eikš, mano mergele,
   Duok man baltą rankelę!
7. Duok man baltą rankelę,
   Duok rūtelių kvietkelę,
   Šalt vienam gulėti,
   Ne su kuo kalbėti.
8. — Nei aš eisiu pas tave,
   Nei aš duosiu rankelę,
   Jok tu sau, berneli,
   Čia ne tavo mergelė.

*393

Šviderskienė

Var. 401

1. Tu mano seserėle,
Sesele gulbužėle,
Ar nori vargą vargti,
Vargelį pamatyti? } 2 k.

2. Jei nori vargą vargti,
Vargelį pamatyti,
Tekėk už baudžiauninko,
Už dvaro nevalninko:

3. Išeidams į dvarelį,
Į didžią baudžiavėlę,
Paliks tave bemalant,
Prie girnelių bestovint.

4. Pareidams iš baudžiavos,
Iš didžios nevalėlės,
Parneš šaunių žodelių
Ir graudžių ašarėlių.

5. Jei nori valioj būti,
Vargelio nematyti,
Tekėk už medlinčiaus,
Už girios valdonėlio:

6. Išeidams į girelę,
Į didžią valdonėlę,
Paliks tave bemiegant,
Patalėliais užklojęs.

7. Pareidams iš girelės,
Iš didžios valdonėlės,
Parneš raibų paukštelių
Ir meiliųjų žodelių.

394

Pauriukė

Var. 40, 207, 390

1. Vai, teka, teka,
Nemunėlis teka,
Dėl to teka, dėl to teka,
Kad seselė verkė. } 2 k.

2. Vai, verkė, verkė,
Kad už seno davė,
Dėl to verkė, dėl to verkė:
Senas nemylėjo.

3. Per aslelę einant,
Pati pastūmėsiu,
Per laukelį einant,
Kurteliais užleisiu;

4. Per vartelius einant,
Vartelius užkelsiu,
Per laukelį einant,
Kurteliais užleisiu;

5. Per laukelį einant,
Kurteliais užleisiu,
Per girelę einant,
Mušeklius samdysiu.

6. Vai, tykus, tykus,
Nemunėlis tykus,
Dėl to tykus, dėl to tykus,
Kad seselė džiaugias.

7. Vai, džiaugės, džiaugės,
Kad už jauno davė,
Dėl to džiaugės, dėl to džiaugės,
Kad jaunas mylėjo.

8. Per aslelę einant,
Pati pavėdėsiu,
Per kiemelį einant,
Obuolėliu risiu;

9. Per vartelius einant,
Vartelius atkelsiu,
Per laukelį einant,
Pati palydėsiu;

10. Per laukelį einant,
Pati palydėsiu,
Per girelę einant,
Kanklioriu samdysiu.

395

Bakšaitienė

1. Turiu brolį } 2 k.
Kalviuką,
Nukals vario } 2 k.
Tiltuką.

2. Aš tuo tiltu
Tekina
Pas motinėlę
Verkdama.

3. Turiu rūtą
Skinamą
Ir vainikėlį
Pinamą.

396

Bakšaitienė

1. Ui, bėda, bėda,
Bėda prie bėdos,
Kad mergužė už vandens. (2 k.)

2. Pats pušį kirtau,
Pats laivą dariau,
Pats mergužę perkėliau.

3. Kol kelte kėliau,
Tolei tylėjo,
Tariau — nemok kalbėti.

4. O kai perkėliau,
Pradėjo verkti,
Kaip gegutė kukuoti.

5. — Ei bati, bati,
Batuži, brolau,
Perleisk man tą mergužę.

6. — Aš velij perleist
Ūbą laukužį
Nekaip jauną mergužę:

7. Ūbas laukužėlis —
Vieną metužėlį,
Šiam vienam rudenužiui,

8. Mano mergužėlė —
Visam amželiui,
Pakol gyva galvužė.

*397

Pauriukė

1. Žyd girioj avikamša,
Žyd girioj avikamša,
Pūdymužy atolai, } 2 k.
Žalioj lankoj dobilai. }

2. Ant' atbėgo žirgužėlis
Per tą žalią pūdymėlį.
— Eik, bernyti, pasigauk,
Žirgužėlį pasišerk!

3. Eik, bernyti, pasigauk,
Žirgužėlį pasišerk,
Bo numins žolynėlius,
Tuos baltuosius dobilėlius.

4. — Neišvengsi, seserėle,
Nuo jaunojo bernužėlio,
O kad dievs sutaikintų,
Po perynais suguldytų;

5. O kad dievs sutaikintų,
Po perynais suguldytų,
O kokių ten juokų
Po perynais pūkų.

*398

Bakšaitienė

Var. 98, 430, D 712

1. Žalioje lankelėj } 2 k.
Auga liepelė, }
Ten vargų mergelė } 2 k.
Linelius rovė. }

2. Atjoja bernelis
Bagotėlis:
— Diepadėk, mergele
Darbininkėle!

3. Diepadėk, mergele
Darbininkėle,
Aš tavei padėsiu
Linelius rauti.

4. — Nepadėk, berneli
Bagotėli,
Man padės, man padės
Sena močiutė.

5. Sėd mano močiutė
Vidury dvaro,
Vidury dvarelio
Margoj kraselėj.

6. Tur mano močiutė
Beržo rykštelę,
Antroje rankelėj
Vainikėlį.

7. — Ar nori, dukrele,
Beržo rykštelės,
Ar trokšta širdelė
Vainikėlio?

8. — Nenoriu, močiute,
Beržo rykštelės,
Tai trokšta širdelė
Vainikėlio.

9. — Pas tavo tėvelį
Gėriau ir valgiau,
Jau tave tėvelis
Man pažadėjo;

10. Jau tave tėvelis
Man pažadėjo
Ir margas skryneles
Man dovanojo;

11. Ir margas skryneles
Man dovanojo,
Plonąsias drobeles
Užraštavojo.

12. — Meluoji, berneli,
Netiesą kalbi,
Dar mano tėvelio
Nė namie nėra:

13. Išjojo tėvelis
Į Tilžės miestą,
Į Tilžės miestelį
Suknelių pirkti.

14. Nepirki, tėveli,
Brangias sukneles,
Nepuikus bernelis,
Ne dvarūnėlis.

15. Nupirko tėveliș
Brangias sukneles:
Aukseliu išsiūtas,
Šilkais vedžiotas.

16. Tur mano tėvelis
Du tris šimtelius,
Nor mano tėvelis
Bajoro žento.

*399

Bakšaitienė

1. Ui, kytra mandra
Mano uošvužėlė, —
Ji ne taip kytra,
Kaip išmintinga. } 2 k.

2. Kai aš nujojau
Pirmą kartužėlį,
Ji man nerodė
Savo dukrelės,

3. Ji man nerodė
Savo dukrelės,
Ji man parodė
Svečių mergelę.

4. Einu per kiemą,
Girdžiu per sieną:
Ei, audžia dunzgia
Svirne drobeles.

5. — Mergyte mano,
Jaunoji mano,
Tu man atdaryk
Stiklo langelį;

6. Tu man atdaryk
Stiklo langužėlį,
Tu man parodyk
Skaisčius veidelius;

7. Tu man parodyk
Skaisčius veidužėlius,
Tu man parodyk
Rankų darbelį.

8. O kad aš gaučiau
Tokią mergužėlę,
Kad man išaustų
Plonas drobeles;

9. O kad išaustų
Plonas drobužėles
Be skieto, nyčių,
Be šaudyklėlės.

10. — Kai tu užarsi
Lygius laukužėlius
Be jaučių, žagrės,
Be noragėlio,

11. Tai aš išausiu
Plonas drobužėles
Be skieto, nyčių,
Be šaudyklėlės.

12. — O kad aš gaučiau
Tokią mergužėlę,
Kad man pasiūtų
Man marškinėlius;

13. O kad pasiūtų
Man marškinužėlius
Be siūlo, vaško,
Be adatėlės.

14. — Kai tu nupiausi
Lygius laukužėlius
Be vieko, dalgio,
Be pustyklėlės,

15. Tai aš pasiūsiu
Tau marškinužėlius
Be siūlo, vaško,
Be adatėlės.

*400

Viksvytė

Var. 251, 267, 274

1. Žada mane motinėlė
Už kriaučiuko bernužėlio, —
Aš neisiu, neisiu,
Netekėsiu,
Už kriaučiuko berno
Negyvensiu. } 2 k.

2. Žada mane motinėlė
Už čigono bernužėlio, —
Aš, neisiu, neisiu,
Netekėsiu,
Už čigoną berno
Negyvensiu.

3. Čigonėlio šlektas būdas,
Šlektas būdas, prastas darbas:
Už kumelę davė
Pusketvirto,
Su bizūnu kirto
Ir parvirto.

4. Žada mane motinėlė
Už artojo bernužėlio, —
Tai eisiu, eisiu,
Tai tekėsiu,
Už artojo berno
Tai gyvensiu.

401

Bakšaitienė

Var. 393

1. Jei nori vargą vargti,
Vargų dienas bandyti,
Tekėk už baudžiauninko,
Už dvaro darbininko. } 2 k.

2. Kai jis eis į dvarelį
Sunkių darbelių dirbti,
Paliks tave jau kėlus,
Prie girnelių pristojus.

3. Kai pareis iš dvarelio
Nuo sunkiųjų darbelių,
Parneš šaunių žodelių
Ir graudžių ašarėlių.

4. Jei nori liustą kelti,
Liusto dienas bandyti,
Tekėk už varto vaiko,
Už girios valdonėlio.

5. Kai jis eis į girelę
Su margaisiais kurteliais,
Paliks tave bemiegant,
Patalužiais užklostęs.

6. Kai pareis iš girelės
Su margaisiais kurteliais,
Parneš raibų paukštelių
Ir meiliųjų žodelių.

402

Tumsienė

1. Neeik, sesele, puikiai,
Lelijėle, puikiai
Per anytos dvarą } 2 k.
Į vyšnių sodelį. }

2. Tam vyšnių sodely
Sakalai čiulbėjo,
O ten mudu jaunu
Tarp savęs kalbėjov.

3. Ar žib žiedas ant rankų,
Ar vainikas ant galvos,
Ar čiulb sakalėliai
Vyšnelių sodely?

4. Tai žib žiedas ant rankų,
Tai vainikas ant galvos,
Tai čiulb sakalėliai
Vyšnelių sodely.

5. — Ai tu, bernai mano,
Tu jaunasis mano,
Apkalba žmoneliai
Neteisioms kalbelėms.

6. Sako: tu žirgelį
Tancely prašokus,
O mandierėlę
Arielkoj pragėrus.

7. — Neklausyk, mergele,
Vėjelio pučiančio,
Nei susiedėlių,
Labai vainojančių:

8. Tebėra žirgelis
Naujoje stainelėj,
O mandierėlė
Aukštame svirnely.

9. Rūtelių daržely
Gulbinėlė plaukia,
Bernytis mergytės
Pasogėlės klausia.

10. — Ką tu mane žiūri, —
Pats nieko neturi,
Jaunas bernužėli,
Ieškai pasogėlės.

11. — Eikiv į stainelę
Balnoti žirgelį,
Aš savo mergelės
Graudinsiu širdelę.

403

Senkauskienė

Var. 277, 303, 388, 405, 417, 419

1. Tai anksti kėliau,
   Tai vėlai guliau,
   Bėrą žirgą balnojau,
   Abrakėliu pašėriau, } 2 k.

2. O tik pamiršau
   Suskinti kvietkelę,
   Žalių rūtų kvietkužėlę
   Už kiaunės kepurėlės.

3. O aš prijojau
   Anytos dvarą, —
   Vidur dvaro rūtų daržas,
   Tenai verkia mergelė.

4. — Ai uošve, uošve,
   Uošve motina,
   Kas pravirkdė dukružėlę
   Žalių rūtų daržely?

5. — Vakar dienelę
   Turgely buvau,
   Su ženteliais kalbėjau,
   Dukrelę pažadėjau.

6. Ai, nebok nieko,
   Mano dukrele,
   Gražus tavo bernužėlis,
   Iš slaunios giminėlės:

7. Kas dieną batuots,
   Kasdien žiuponuots,
   Su kiaunine kepurėle,
   Su povelio plunksnele, —

8. O jis taip gražus,
   Tavo bernužėlis,
   Kaip daržely diemedėlis,
   Kaip sode obuolėlis.

*404

Maslauskienė

Var. 40, 207, 390, D 252

1. Siuntė mane motinėlė
   Į girią uogelių,
   Trad ritum[1],
   Ritum, ritum, } 2 k.
   Į girią uogelių.

2. Sijonėlį pasikaišius,
   Rankovėles atsiraičius,

3. Susitikau seną diedą
   Vidury girelės.

4. — O senuti, senutėli,
   Kod nesiženiji?

5. — O tai aš ženysiuos,
   Jei tu jauna eisi.

[1] Žemiau po kiekvieno posmo panašiai kartok: „Trad ritum, ritum, ritum“ su antrąja eilute.

6. — O kad aš ir eisiu,
Su tavim negulsiu,
7. O kad aš ir gulsiu,
Ale aš nekreipsiuos,
8. O kad aš ir kreipsiuos,
Ale nemyluosiu,
9. O kad ir myluosiu,
Ale nebučiuosiu,
10. O kad ir bučiuosiu,
Ant žemės nuspiausiu.
11. O tu, seni, seneli,
Agurko nosele,
12. O tu, seni, seneli,
Pelėdos akelės,
13. O tu, seni, seneli,
Apuoko galvele,
14. O tu, seni, seneli,
Išdžiūvusios blauzdos,
15. O tu, seni, seneli,
Česnako danteliai,
16. O tu, seni, seneli,
Zuikelio ūseliai.

405

Vidikytė

Var. 277, 303, 388, 417, 419

1. Ir anksti kėliau,
Ir vėlai guliau,
Šėriau bėrą žirgužėlį
Šiais baltais dobilėliais. } 2 k.
2. Bepigu augti
Jaunam sūnytėliui
Pas senąjį tėvužėlį,
Pas senąjį tėvelį:
3. Kasdien sopaguotas,
Kasdien pentinuotas,
Su povelio plunksnužėle
Po dvarelį vaikščioja.
4. O kad užmiršau,
Nenusiskyniau
Žalių rūtų kvietkužėlę
Už juodos kepurėlės.
5. Einu į daržėlį,
Randu seserėlę
Labai graudžiai verkiančią.
O taip labai raudančią.
6. Eičiau į svirnelį,
Klausčiau motinėlės:
— Kas pravirkdė seserėlę
Taip graudžioms ašarėlėms?
7. — Aš vakar buvau,
Mieste važinėjau,
Su ženteliais kalbėjau,
Dukrelę pažadėjau.
8. — Ei, cit, neverki,
Mūsų seserėle,
Pilnos tavo skrynužėlės
Baltųjų ritinėlių.

9. — Kaip aš neverksiu,
Kaip aš neraudosiu,
Kad nežinau bernužėlio,
Bernužio giminėlės.

10. — Ei, cit, neverki,
Mūsų seserėle,
Aš pažįstu bernužėlį,
Bernužio giminėlę:

11. O taip jis gražus,
Taip jis raudonas
Kaip sode obuolužėlis,
Daržely bijūnėlis.

*406

Bakšaitienė

1. — Ei bijūn, bijūnai } 2 k.
Tu žaliasis, }
Kas tave įsėjo, } 2 k.
Nuravėjo? }

2. Kas tave įsėjo,
Nuravėjo,
Kas tavo šakeles
Pagenėjo?

3. — Seselė įsėjo,
Nuravėjo,
Broleliai šakeles
Pagenėjo.

4. — Ei brolau, broluži
Brangvarduži,
Ar vesi našlužę,
Ar vadžiosi?

5. Ar vesi našlužę,
Ar vadžiosi,
Ar gulsi našlužės
Patalužy?

6. — Nevesiu našlužės,
Nevadžiosiu,
Negulsiu našlužės
Patalužy:

7. Nešilti našlužės
Patalužiai,
Nemeilūs našlužės
Nė žodužiai,

8. Pirmojo bernelio
Išgulėti,
Meilieji žodužiai
Iškalbėti.

9. — Ei brolau, broluži
Brangvarduži,
Ar vesi mergužę,
Ar vadžiosi?

10. Ar vesi mergužę,
Ar vadžiosi,
Ar gulsi mergužės
Patalužy?

11. — Tai vesiu mergužę,
Tai vadžiosiu,
Tai gulsiu mergužės
Patalužy:

12. Tai šilti mergužės
Patalužiai,
Tai meilūs mergužės
Ir žodužiai,

13. Pirmojo bernelio
N'išgulėti,
Meilieji žodeliai
N'iškalbėti.

407

Juškytė

1. Ai bajorai, bajorėli,
Aš už tavęs netekėsiu:
Tu neturi nieko.[1] (2 k.)

2. Kepurėlė karmazino,
Kai pažiūriu — rudo milo, —
Tu neturi nieko.

3. Marškinėliai perkeliniai,
Kad pažiūriu — pakuliniai, —
Tu neturi nieko.

4. Sermėgėlė gelumbinė,
Kad pažiūriu — rudo milo, —
Tu neturi nieko.

5. Kelinėlės aksominės,
Kad pažiūriu — nuobraukinės, —
Tu neturi nieko.

6. Čebatėliai juktiniai,
Kad pažiūriu — mediniai, —
Tu neturi nieko.

7. Kardelis prie šalies,
Kad pažiūriu — pagalys, —
Tu neturi nieko.

408

Aleksienė

1. — Ai, žydėk, žydėk,
Sausoji lazdele! } 2 k.

2. — Kaip aš žydėsiu,
Aš, sausa būdama:

[1] Žemiau po kiekvieno posmo dainuok: „Ai bajorai, bajorėli, aš už tavęs netekėsiu tu neturi nieko."

3. O kas man supūs
Žaliuosius lapelius,

4. O kas man suklės
Raudonus žiedelius?

5. — Vėjelis supūs
Žaliuosius lapelius,

6. Saulelė suklės
Raudonus žiedelius.

7. — Ai, tekėk, tekėk,
Vargužio mergele!

8. — Ką aš tekėsiu,
Vargely būdama:

9. O kas man sukraus
Aukštąjį kraitelį,

10. O kas man sukvies
Svotbelės pulkelį?

11. — Naktelė sukraus
Aukštąjį kraitelį,

12. Broleliai sukvies
Svotbelės pulkelį.

*409

Senkauskienė

Var. 410, 411, D 453

1. Ar vėjai pūtė,
Ar sodai ūžė,
Ar naujos staklelės
Ant vandenėlio? } 2 k.

2. Nei vėjai pūtė,
Nei sodai ūžė,
Tik naujos staklelės
Ant vandenėlio.

3. Močiutė verkė,
Senoji verkė,
Jauniausią dukrelę
Šalin leisdama:

4. — O kas man išaus
Plonas drobeles,
O kas man išvingiuos
Vingių rašteliais?

5. — Martelė išaus
Plonas drobeles,
Martelė išvingiuos
Vingių rašteliais.

6. — Martelės austa
Aš nedėvėsiu,
Martelės vingiuota
Nesigėrėsiu, —

7. Dukrelės austa
Tai aš dėvėsiu,
Dukrelės vingiuota
Pasigėrėsiu.

8. Ar vėjai pūtė,
Ar sodai ūžė,
Ar naujos žagrelės
Ant pūdymėlio?

9. Nei vėjai pūtė,
Nei sodai ūžė,
Tik naujos žagrelės
Ant pūdymėlio.

10. Tėvelis verkė,
Sūnelį rengė, —
Sūnelį rengdamas,
Šalin leisdamas:

11. — O kas man suars
Lygius laukelius,
O kas man paganys
Šėmus jautelius?

12. — Žentelis suars
Lygius laukelius,
Žentelis paganys
Šėmus jautelius.

13. — Žentelio arta
Rugių nesėsiu,
Žentelio ganyta
Nesigėrėsiu, —

14. Sūnelio arta
Rugius pasėsiu,
Sūnelio ganyta
Pasigėrėsiu.

410

Cvirkienė

Var. 409

1. Ar vėjas pūtė,
Ar sodai ūžė,
Ar lelija lingavo,
Lelijėlė lingavo?

2. Nei vėjas pūtė,
Nei sodai ūžė,
Nei lelija lingavo,
Lelijėlė lingavo, —

3. Seselė verkė,
Jaunoji verkė,
Per aslelę eidama,
Už stalelio sėsdama.

4. Ar aš nesakiau,
Mano sesele,
Neik per linų laukelį,
Per linelių laukelį:

5. Ai, užkris, užkris
Tau už kaselių
Žalių linų laiškelis,
Mėlynasis žiedelis,

6. Ne vienai dienai,
Nei valandėlei, —
Visam tavo amželiui
Bus ant tavo galvelės.

7. Ar vėjas pūtė,
Ar sodai ūžė,
Ar meirūnas lingavo,
Meirūnėlis lingavo?

8. Nei vėjas pūtė,
Nei sodai ūžė,
Nei meirūnas lingavo,
Meirūnėlis lingavo, —

9. Brolelis verkė,
Jaunasis verkė,
Per aslelę eidamas,
Už stalelio sėsdamas.

10. Ar aš nesakiau,
Mano broleli,
Neik per miežių laukelį,
Per mieželių laukelį:

11. Ai, užkris, užkris
Tau už kepurės
Žalių miežių laiškelis,
Geltonasis žiedelis.

411

Daškauskienė

Var. 409, 410

1. Ar vėjai pūtė,
Ar sodai ūžė,
Ar lelija lingavo? (2 k.)

2. Seselė verkė,
Broleliai barė,
Jos niekas neužtarė.

3. Ar aš nesakiau,
Mano sesele,
Neik per linų laukelį:

4. Ui, užkris, užkris
Linų žiedelis
Už geltonų kaselių, —

5. Neparnešiosi,
Nepardėvėsi,
Nei kitam dovanosi, —

6. Ne vienai dienai,
Nei valandėlei, —
Visam tavo amželiui.

7. Nuo putinėlio,
Nuo šermukšnėlio
Pagiružiai raudoni,

8. Nuo pikto vyro,
Nuo girtuoklėlio
Antakužiai mėlyni.

9. Griauk, griaustinėli,
Žaibuok, žaibeli,
Užmušk piktą vyrelį,

10. O kai užmuši
Piktą vyrelį,
Našluže benašlausiu:

11. Ar aš našlelė,
Ar aš mergelė, —
Vis ta pati valelė.

*412

Teresienė

1. Močiute mano,
Senoji mano,
Leisk mane valią
Šį rudenėlį. } 2 k.

2. Aš nusišluosiu
Margą dvarelį,
Nusimazgosiu
Baltai stalelį.

3. Dar nenušlaviau
Nė pusę dvaro,
Jau ir prijojo
Svečių dvarelis.

4. Nenumazgojau
Nė pusę stalo,
O jau prisėdo
Svečių suolelis.

5. Ai, broliai, broliai,
Brolyčiai mano,
Kinkykit greitai
Bėrus žirgelius:

6. Aš čia nebūsiu
Pas motinėlę,
Jau aš važiuosiu
Pas anytėlę.

7. Neprivažiavau
Nė žalios girios,
Jau čiulba rykau
Raibi paukšteliai;

8. Neprivažiavau
Anytos lauko,
O jau pragydo
Raibi gaideliai;

9. Neprivažiavau
Anytos dvaro,
O jau sulojo
Margi kurteliai;

10. Dar neišlipau
Nė iš vežimo,
Jau krinta byra
Žalios rūtelės;

11. O dar neėjau
Nė per aslelę,
Jau krinta byra
Gailios ašaros;

12. O dar nesėdau
Nė už stalelio,
Jau surūdijo
Aukso žiedeliai.

13. O ką kalbėjai,
Šelmi berneli,
Lig paviliojai
Mane mergelę.

14. Sakei: „Nepiausi
Kalne rugelių,
Tu nenešiosi
Rugių pėdelių.“

15. Sakei: „Nepiausi
Lankoj šienelio,
Tu nenešiosi
Naujų grėblelių.“

16. Ai broliai, broliai,
Brolyčiai mano,
Kinkykit greitai
Bėrus žirgelius.

17. Aš čia nebūsiu
Pas anytėlę,
Jau aš važiuosiu
Pas motinėlę:

18. Čia juoda duona,
Nė tos neduoda, —
Kai ilgiau būsiu,
Labiau sudžiūsiu.

413

Rugienytė

Var. 373

1. O kad aš augau
Tarp susiedužėlių,
Tarp kaimynos bernelių, } 2 k.

2. Tarp visų augau,
Visus prilygau,
Tik vieno tenorėjau.

3. Katro norėjau,
Širdy turėjau,
Kas dienužę regėjau:

4. Mačiau išjojant,
Mačiau parjojant,
Mačiau žirgą balnojant.

5. — Išeik, mergužėle,
Išnešk kuskužėlę
Prakaitužiui šluostyti.

6. O aš atsakiau:
— Šelmi bernužėli,
Ne tėvelio sūneli,

7. O tu nusišluostyk
Klevo lapužėliu,
Ne su mano kuskele:

8. Mano kuskužėlė
Tilžely pirkta,
Taip brangiai užmokėta;

9. Iš pat kraštužėlių
Aukso kvietkužėlės,
Vidurys išvingiuotas.

10. — Gyreis, mergužėle,
Ne rūpestužėlėj,
Ko svyravai eidama?

11. — Aukštos kurpužėlės,
Laibas liemenėlis,
Tai svyravau eidama.

12. — Gyreis, mergužėle,
Neraudojusi,
Kod raudoni veideliai?

13. — Vėjužis pūtė,
Lietutis lijo,
Dėl to balta raudona,

14. Mano tėvužėlio
Balta duonužėlė,
Tai raudoni veidužėliai,
Dėl to balta raudona.

414

Tomašauskytė

1. Po močiutės vartais,
Motinėlės vartais
Augo dygo žolynėliai,
Balti dobilėliai. } 2 k.

2. Čia atjos berneliai,
Čia atjos jaunieji,
Čionai ganys bėrus žirgus
Kas nedėlios rytą.

3. Žirgai priganyti,
Stainioj pastatyti,
O jau mūsų seserėlė
Seniai parėdyta.

4. Už stalelio sėdi,
Trys žvakelės dega,
Vainikėlis ant galvelės,
Pati kaip roželė.

5. Ateina stuopelė
Staleliu gerdama:
— Ai, ai, ai, ai dievulėliau,
Pas ką aš užgersiu?

6. — Gerti užgersiu
Savo mylimiausią,
Kuris vakar tolimiausias,
Šiandien artimiausias.

415

Patašiuvienė

1. Pūtė vėjas,
Pūtė vėjas ąžuolą,
Ąžuolėlį. } 2 k.

2. Nepūsk, vėjai,
Nepūsk, vėjai, ąžuolą,
Ąžuolėlį,

3. Rasi rytoj,
Rasi rytoj šakeles
Nulaužyta

4. Ir žaliuosius,
Ir žaliuosius lapelius
Nubraukyta.

5. Barė tėvas,
Barė tėvas sūnelį
Kuo jauniausią.

6. Nebark, tėvai,
Nebark, tėvai, sūnelį
Kuo jauniausią,

7. Rasi rytoj,
Rasi rytoj stainelę
Atdaryta

8. Ir bėruosius,
Ir bėruosius žirgelius
Išvadžiota.

9. Pūtė vėjas,
Pūtė vėjas liepelę,
Liepužėlę.

10. Nepūsk, vėjai,
Nepūsk, vėjai, liepelės,
Liepužėlės,

11. Rasi rytoj,
Rasi rytoj šakeles
Nulaužyta

12. Ir žaliuosius,
Ir žaliuosius lapelius
Nubraukyta.

13. Barė motė,
Barė motė dukrelę
Kuo jauniausią.

14. Nebark, mote,
Nebark, mote, dukrelę
Kuo jauniausią,

15. Rasi rytoj,
Rasi rytoj svirnelį
Atdaryta

16. Ir margąsias,
Ir margąsias skryneles
Atvožyta,

17. Ir plonąsias,
Ir plonąsias drobeles
Atrėžyta.

*416

Gotautienė

1. Aš mergytę auginau,
Kaip uogelę sarpinau,
Aš pats ir pamokinau. } 2 k.

2. Pas mergytę nujojau,
Du šimteliu trotijau,
Visa širdžia dūmojau.

3. Kad aš jojau per girią,
Per žaliąją girelę,
Pro uošvelės dvarelį,

4. Ir sutinku brolelį,
Brolužėlį švogerį,
Vieškelėliu jojantį:

5. — Ei tu, broli, broluži,
Brolužėli švogeri,
Jokiv mudu į girią,

6. Jokiv mudu į girią,
Į tą žalią giružę,
Kur gegutė kukavo,

7. Kur gegutė kukavo,
Ten mergytė dainavo,
Ten mergytė dainavo.

8. Ir pririšo žirgelį
Prie rūtelių darželio,
Prie rūtelių darželio.

9. O aš jaunas bernelis,
Mano bėras žirgelis,
Mano bėras žirgelis.

10. — Tu, bernyti, atsitrauk,
Žalių rūtų nenulaužk,
Viršūnėlės nenuskink:

11. Reiks man rytoj ir poryt
Žalių rūtų pasiskint,
Į kvietkelę susidėt,

12. Į kvietkelę susidėt,
Vainikėlį nusipint,
Ant galvelės užsidėt,

13. Ant galvelės užsidėti,
Brolužėlius perprašyti,
Brolužėlius perprašyti.

14. Jūs broleliai jaunieji,
Dobilėliai baltieji,
Pakinkykit žirgelius,

15. Pakinkykit žirgelius
Ir atkreipkit į vartus,
Ir atkreipkit į vartus;

16. Ir atkreipkit į vartus,
Išnešdinkit skrynužes,
Išnešdinkit skrynužes.

17. Trinka bilda skrynužės,
Per laukelį vežamos,
Verkia mano mergelė.

18. — Cit, neverki, merguže,
Negraudinki širdelę,
Pasižiūrėk į mane!

19. — Dar aš turiu gobtūrą,
Žalių šilkų nuometą,
Žalių šilkų nuometą,

20. Mezgėjėlių megzdintą,
Minyškėlių rašytą,
Minyškėlių rašytą;

21. Pamarėlėms baltintą,
Pasvirnėliais džiovintą,
Pasvirnėliais džiovintą;

22. Aukštam svirne mogliavotą,
Motinėlės dovanotą,
Motinėlės dovanotą.

*417

Bakšaitienė

Var. 277, 303, 419

1. Aš anksti kėliau
Ir vėlai guliau:
Šėriau bėrą žirgužėlį, —
Žinau, reiks šalin joti. } 2 k.

2. O tik t'užmiršau,
Nesusiskyniau
Žalių rūtų kvietkužėlę
Už juodos kepurėlės.

3. Einu į daržėlį,
Aš randu seselę
Ant rūtelių lovužėlės
Labai graudžiai beverkiant.

4. — Mano sesužėle,
Mano lelijėle,
O ko verki, sesužėle,
Ko verki, lelijėle?

5. Mano sesužėlė,
Mano lelijėlė
Nė žodelio neatsakė,
Su manim nekalbėjo.

6. Eičiau į svirnelį,
Klausčiau motinėlės:
— Kas pravirkdė sesužėlę
Taip graudžioms ašarėlėms?

7. — Sūnužėli mano,
Dobilėli mano,
Aš pravirkdžiau sesužėlę
Su meiliaisiais žodeliais:

8. Aš vakar dienelę
Mieste važinėjau,
Su žentužiais kalbėjau,
Dukrelę pažadėjau.

9. — Motinėle mano,
Sengalvėle mano,
Bau bodiesi, motinėle,
Mano jaunoms dienelėms?

10. — Dukrytėle mano,
Lelijėle mano,
Sukrauts tavo kraitužėlis,
Pilnos margos skrynelės.

11. — O kas iš skrynelių,
Iš plonų drobelių,
Nepažįstams bernužėlis,
Bernelio giminėlė.

12. — Dukružėle mano,
Lelijėle mano,
Gražus tavo bernužėlis,
Bernelio giminėlė, —

13. O taip jis gražus,
Baltas raudonas,
Kaip sode obuolužėlis,
Daržely bijūnėlis:

14. Kasdien sopaguotas,
O ir pentinuotas,
Su povelio plunksnužėle
Už juodos kepurėlės.

418

Senkauskienė

Var. 43

1. Aš prašiau meldžiau
Senos močiutės:
— Neduok mane, močiute,
Už pagirių bernelio:
} 2 k.

2. Žemi laukeliai,
Reti rugeliai,
Parugėms
Rūdynėliai.

3. Aš prašiau meldžiau
Senos močiutės:
— Tai leisk mane, močiute,
Už palaukių bernelio:

4. Lygūs laukeliai,
Tankūs rugeliai,
Parugėms
Beržynėliai,

5. Per tą beržyną,
Per tą žaliąjį,
Teka sraunus
Upelis,

6. Ant to upelio,
Ant to srauniojo,
Plaukia juodas
Laivelis,

7. Tame laively,
Tame juodame,
Šoko šimtas
Mergelių.

8. Su visoms šokau,
Su visoms gėriau,
Tiktai vienos norėjau,
Vieną širdy turėjau.

9. O kad negausiu
Tos norinčiosios,
Tai lauksiu
Užaugančiosios.

10. Oi, augo, augo
Kieme mergelė
Kaip maružių
Lendrelė:

11. Geltoni plaukai,
Raudoni veidai,
Liemenužio
Patogaus.

12. O aš negavau
Tos norinčiosios,
Nei nesulaukiau
Užaugančiosios.

*419

Veličkienė

Var. 277, 303, 417

1. — Aš vakar dienelę
Turguj važinėjau,
Su ženteliais kalbėjau,
Dukrelę pažadėjau. } 2 k.

2. — Netiesa, močiute,
Netiesa, senoji:
Nesukrautas kraitelis,
Dar nepilnos skrynelės.

3. — Tai tiesa, dukrele,
Tai tiesa, jaunoji,
O tai sukrautas kraitelis,
O tai pilnos skrynelės.

4. — Netiesa, močiute,
Netiesa, senoji,
Nepažįstu bernužėlio,
Bernelio giminėlės.

5. — Dukrele mano,
Lelijėle mano,
Gražus tavo bernužėlis,
Bernelio giminėlė.

6. Ne taip jis gražus,
Kaip jis patogus —
Kaip sode obuolužėlis,
Daržely bijūnėlis;

7. O kai jis arė
Ūbą laukužėlį,
Baubė šėmi jautužėliai,
Drebėj siera žemelė;

8. O kai jis arė,
Namo parvarė,
Abrakužiu pašėrė,
Šaltinėliu pagirdė.

420

Venclovienė

Var. 302

1. Atjoja bernelis
Per žalią laukelį,
Atneš motinėlei
Meiliuosius žodelius: } 2 k.

2. — Motinėle mano,
Senoji galvele,
Ar leisi, ar duosi
Jauniausią dukrelę?

3. — Neleisiu neduosiu
Jauniausios dukrelės,
Kad mano dukrelė
Nemoka darbelių.

4. — Motinėle mano,
Senoji galvele,
Aš pats išmokysiu
Ją darbelių dirbti:

5. Eisiu į kalnelį
Kvietelių pakirsti,
Eis mano mergelė
Paskui mane rinkti;

6. Bėrus žirgužėlius
Pasikinkysiu,
Geltonus kvietelius
Aš parsiveždinsiu.

7. Žvengia žirgeliai
Pasižvengaudami,
Verk mano mergytė
Pasiraudodama:

8. — Aš pas motinėlę
Valelėj užaugau,
Sunkiųjų darbelių
Niekados nedirbau:

9. Po rūtų daržėlį
Pasivaikščiodama,
Žaliosioms rūtelėms
Nusibovydama.

10. Verkia seselė
Rūtelių daržely,
Žaliąsias rūteles
Apsikabindama.

11. — O ar tu verki,
O ar tu neverki,
Jau mes tave vešim
Į svečių šalelę.

12. — Jaunos seselės
Šoka tanciavoja,
O aš siratėlė
Už stalo sėdėjau.

13. Ui, ui, ui dievai,
Dievulėliau mano,
Jau aš neprilygstu
Prie jaunų seselių:

14. Nėr man tėvelio
Dalelės skirti,
Nėr man močiutės
Kraitelio krauti,

15. Nėra seselių
Šalia sėdėti,
Nėr man brolelio
Lauku lydėti.

16. Mėnuo tėvelis
Dalelę atskirs,
Saulė motinėlė
Kraitelį sukraus,

17. Žvaigždės seselės
Šalelėms sėdėjo,
Sietyns brolelis
Laukeliu lydėjo.

*421

Rinkytė

1. Augino močiutė
Šią jauniausią dukružėlę,
Ei, išduod išleidž } 2 k.
Į svetimą šalužę. }

2. O ir prijojo
Pilnas dvaras svetužių,
O ir pristatė
Pilnas stainias žirgužėlių,

3. O ir pristatė
Pilnas stainias žirgužėlių,
Ir prikabino
Pilnas sienas kardužių.

4. O ir ateina
Ši jaunoji mergužėlė,
Ir atsineša
Šių juodųjų uogužių.

5. Vienoj rankužėj
Šios juodosios uogužėlės,
Antroj rankužėj
Geltoni riešutužiai.

6. — Valgykit, svečiai,
Šias juodąsias uogužėles,
Gvildykit, svečiai,
Geltonuosius riešutužius.

7. — Ne dėl uogužių
Šimtą mylužių jojau,
Ne dėl riešutų
Tave jauną žiūrėjau:

8. Dėl išmonėlės
Šimtą mylužių jojau,
Dėl skaisčių veidų
Tave jauną žiūrėjau.

9. N'iš bile krūmo
Laužiau žalią rykštužėlę,
N'iš bile kiemo
Vedžiau jauną merguže, —

10. Iš beržo krūmo
Laužiau žalią rykštužėlę,
Iš Dagių kiemo
Vedžiau jauną merguže.

*422

Rimeikytė

1. Augino močiutė
Tą vieną dukrelę,
Sau didžią užvadėlę. (2 k.)

2. O ji augindama,
Mielai nešiodama,
Nemielam pažadėjo.

3. O ir pažadėjo
Mane motinėlė
Slūžauninkui berneliui.

4. Kad ir slūžauninkas,
Mano dukružėle,
Tur didžią išmintėlę:

5. Jis moka arti
Ir šieną piauti,
Ir žagružę taisyti.

6. O jis, pareidamas
Iš ūbo laukelio,
Parneš meilių žodelių.

7. Jis moka medžioti,
O ir meškerioti,
Ir laivužiu liūliuoti.

8. O jis, pareidamas
Nuo jūrių marelių,
Parneš margų žuvelių.

423

Sadauskienė

1. Augino močiutė
Tris jaunas dukreles,
O tris jaunas dukružėles
Kaip tris lelijėles.

2. Viena buvo Ona,
Antra Marijona,
O ši trečia, kuo jauniausia,
Vardu Magdalena.

3. Ir atjojo ponai,
Ponai ir bajorai,
Padabojo kuo jauniausią,
Vardu Magdaleną.

4. — Magdalena merga,
Ar eisi už manęs?
Dovanosiu aukso žiedą
Nuo baltų rankelių.

5. — Tebesie žiedelis,
Veskisi žirgelį,
Aš nei eisiu už tavęs,
Nei mainau žiedelio;

6. Nei eisiu už tavęs,
Nei mainau žiedelio, —
Juk tu esi bernužėlis
Tikras laidokėlis.

7. Už rūtelių lapą
Gauni vyrų kapą,
Už arielkos pusę čerkos
Gauni vyrų šimtą.

8. Išgėriau stiklelį
Už save mažesnį,
Padabojau sau bernytį
Už save gražesnį.

9. Bernytis gražesnis,
Žirgelis mandresnis:
Karališka mandierėlė,
Aukštas kaškietėlis.

10. Per girelę jojau,
Jerubėlę šoviau,
Laukiau tave artyn save, –
Palaikyk žirgelį,

11. Palaikyk žirgelį,
Kad nešokinėtų,
Imki trumpas kamanėles,
Kad nė neskambėtų.

12. Strielčiuko čėstis,
O mano nečėstis:
Nutrotijau vainikėlį
Žaliųjų rūtelių.

424

Adomaitienė

1. — Ei bernyti, ką mislijai:
Apsiskyrei sau mergelę,
Austi nemokančią!
} 2 k.

2. Kad reiks eiti į stakleles,
Reiks maldyti susiedkėles
Staklelių taisyti.

3. Kad mergytė stakles taisė,
Stov bernytis prie šalelės,
Labai graudžiai verkė.

4. — Nesvietiški čia darbeliai,
Nežmoniškos čia staklelės:
Nemoku austi.

5. — Cit, neverki, mergužėle,
Ramink savo širdužėlę:
Aš moku austi.

6. — Ei mergyte, ką mislijai:
Apsiskyrei sau bernytį,
Arti nemokantį!

7. Kad reiks eiti į laukelį,
Reiks maldauti susiedėlių
Žagrelių taisyti.

8. Kad bernytis žagres taisė,
Stov mergytė prie šalelės,
Labai graudžiai verkė.

9. — Nesvietiški čia darbeliai,
Nežmoniškos čia žagrelės:
Nemoku arti.

10. — Cit, neverki, bernužėli,
Ramink savo širdužėlę:
Aš moku arti.

425

Senkauskienė

1. — Dukružėle mano,
Lelijėle mano,
Gražiai žydi lelijėlė } 2 k.
Statinių daržely. }

2. — O aš išeidama,
Čionai nebūdama,
Aš išnešiu lelijėlę
Su savimi drauge.

3. — Dukružėle mano,
Lelijėle mano,
Kaip tu neši lelijėlę
Su savimi drauge?

4. — Motinėle mano,
Sengalvėle mano,
Viršūnėles lenkte lenksiu,
Pašaknėles rausiu.

5. — Dukružėle mano,
Lelijėle mano,
Piktas tavo šešurėlis:
Nežydės tau lelijėlė.

6. — Motinėle mano,
Sengalvėle mano,
Aš nulenksiu šešurėlį, —
Žydės lelijėlė.

7. Bernužėli mano,
Dobilėli mano,
Kad tu nori mane gauti,
Ar tu moki arti?

8. — Mergužėle mano,
Lelijėle mano,
Kad tu nori šalin eiti,
Begu moki austi?

426

Dabkuvienė

1. Bėki, laivuži,
Jūrėms maružėlėms,
Bernelių prilioduotas,
Bernelių prilioduotas. } 2 k.

2. Parbėk, laivuži
Vandrauninkužėli,
Į mano tėvo dvarelį,
Po zerkolo langeliu,

3. O kai pribėgsi
Tėvo dvaružėlį,
Sustok, juodas laivužėli,
Sustok, juodas laiveli.

4. — Išeik, tėvuži,
Nors ant dvaružėlio,
Išskirk manei bernužėlį,
Išskirk manei bernelį, —

5. Ne pijokužį,
Nei ultojužėlį,
Nei nakties blūdonužėlį,
Nei nakties blūdonėlį.

6. — Eiti išeisiu,
Skirti aš neišskirsiu:
Nežinau, koks būdužėlis,
Nežinau, koks būdelis:

7. Ar pijokužis,
Ar ultojužėlis,
Ar nakties blūdonužėlis,
Ar nakties blūdonėlis.

*427

Viksvytė

1. — Dukryte mano,
Jaunoji mano,
Nesėk per tankiai
Žalių rūtelių. } 2 k.

2. Dukryte mano,
Jaunoji mano,
Ant ko panūdo
Tavo širdelė?

3. — Močiute mano,
Senoji mano,
Kur per laukelį
Šešiais važiavo;

4. Kur per laukelį
Šešiais važiavo,
Šalimis jojo
Jauni slūgelės.

5. — Dukryte mano,
Jaunoji mano,
Nesivožyki
Už pono eiti.

6. — Močiute mano,
Senoji mano,
Tai vožijausi
Už pono eiti.

7. — Dukryte mano,
Jaunoji mano,
Kaip tu ten rasi,
Kaip tu paprasi:

8. Vidury dvaro
Jūrės marelės
Ir ant kraštelių
Vyšnių sodeliai.

9. — Jei gerai būsiu,
Uogeles rinksiu,
Jei šlektai būsiu,
Pasiskandinsiu.

10. Aš išmieruosiu
Jūrių dugnelį,
Aš išnardysiu
Jų gilumėlį.

*428

Šviderskienė

1. Vilniaus mieste
Gražus daržas,
Tame darže
Žalia rūta, —
O ten vaikščiojo
Padabna mergelė,
Skynė žaliąją rūtelę. } 2 k.

2. Atvažiuoja
Didi ponai,
Iš Varšuvos
Atmonai, —
O prašė meldė
Padabnos mergelės:
— Paskink žaliąją rūtelę.

3. — Aš neskinsiu
Nei rūtelės,
Nedarysiu
Nei kvietkelės, —
O dar aš esmu
Krokuvos vaitaitė,
Dar nelygi karaliūnui.

4. O aš turiu
Šešis žirgus,
Vis sidabro
Padkavomis, —
O dar aš turiu
Ir tris karietėles,
Vis aukseliu leravotas.

5. Jau sumušė
Ir į būgnus,
Suzvanavo
Ir į varpus,
Jau perkalbėjo
Krokuvos vaitaitę,
Į karietą įsodino;

6. Į karietą
Įsodino
Ir veseliją
Pakėlė, —
Gersime alų
Iš aukso sklėnyčios
Iš karaliaus pyvinyčios.

7. Vieni vartai
Žalio vario,
O antrieji
Yr sidabro,
O šieji treti —
Čystojo aukso,
Kur vaitaitė išvažiavo.

*429

Samuolienė

1. Ui, ui, ui dievai,
Dievulėliau mano,
Žada mane tėvužėlis } 2 k.
Jauną ženydinti. }

2. O aš nusieičiau
Į Tilžės miestelį,
Aš perkelčiau mergužėlę
Per jūres mareles.

3. O ir užtiko
Šiaurusis vėjelis,
Suliūliavo laivelį, —
Išpuolė mergelė.

4. O aš nusieičiau
Į Tilžės miestelį,
Nusipirkčiau tinklelį
Žaliųjų šilkelių;

5. O aš nusipirkčiau
Žaliųjų šilkelių,
Pažvejočiau mergužėlės
Po jūres mareles.

6. O ir sugavau
Vieną lydekėlę,
Vieną lydekėlę,
Marių narūnėlę.

7. — O tu, lydekėle,
Marių narūnėle,
Ar nematei mergužėlės
Po jūres mareles?

8. — O kad ir mačiau,
O kad ir regėjau
Žalių rūtų vainikėlį,
Aukso žiedelį.

9. O aš nusieičiau
Į Tilžės miestelį,
Nusipirkčiau barvelę
Žaliųjų šilkelių;

10. O aš nusipirkčiau
Žaliųjų šilkelių,
Žėlavočiau mergužėlės
Nors trejus metelius.

*430

Juškytė

1. Užteka saulelė
Per žalią girią,
Per žalią girelę,
Per pušynėlį. } 2 k.

2. Atjoja bernelis
Per lygius laukus,
Per lygius laukelius,
Per beržynėlius.

3. Pakelėj mergelė
Linelius rovė:
— Padėk dievs, mergele,
Linų ravėja!

4. Padėk dievs, mergele,
Linų ravėja!
— Tai dėkui, bernyti,
Laukų artojau!

5. Kur buvai, bernyti,
Kur jodinėjai?
— Pas tavo tėvelį
Gėriau ir valgiau;

6. Pas tavo tėvelį
Gėriau ir valgiau,
Su tavo tėveliu
Žodį kalbėjau;

7. Su tavo tėveliu
Žodį kalbėjau, —
Jau tave tėvelis
Man pažadėjo;

8. Jau tave tėvelis
Man pažadėjo,
Margąsias skryneles
Parandavojo;

9. Margąsias skryneles
Parandavojo,
Plonąsias drobeles
Užraštavojo.

10. — Meluoji, bernyti,
Netiesą kalbi:
Nėr mano tėvelio,
Nėr nė namieje, —

11. Išjojo tėvelis
Į Vilniaus miestą,
Į Vilniaus miestelį
Suknelių pirkti.

12. Nor mano tėvelis
Bajoro žento,
Nor mane tėvelis
Puikiai rėdyti.

*431

Bakšaitienė

1. Ai, daugel, daugel
Mūsų brolelių,
Beg visi pentinuoti.

2. Vienas brolelis
Yra rytuose,
Antrasis — vakaruose,

3. O šis trečiasis
Mūsų brolelis
Lankoj šienelį piovė.

4. Jis ne taip piovė,
Kaip graudžiai verkė,
Ant dalgelio rymojo.

5. — Ar tau gailėjo
Naujo dalgelio,
Ar žaliosios žolelės?

6. — Nei man gailėjo
Naujo dalgelio,
Nei žaliosios žolelės,

7. Tik man gailėjo
Trijų daiktelių
Labiau jaunos mergelės:

8. Gaila tėvelio
Ir motinėlės,
Ir brolių, ir seselių.

9. Aušružė aušo,
Tėvelis klausė:
— Kur dėjai pentinėlius?

10. O aš atsakiau,
Nenutylėjau
Savo senam tėveliui,

11. O aš atsakiau,
Graudžiai verkdamas:
— Gulbinužiams atdaviau:

12. Gulbinai plaukė,
Pentinus nešė,
Taip gražiai ulduodami.

13. O ir apstojo
Brolelių pulkai
Baltuosius gulbinėlius,

14. O ir išskyrė
Mane jauniausią
Prie baltų gulbinėlių, —

15. Mane jauniausią,
Visų slauniausią,
Tėvelio mylimiausią.

*432

Anusienė

Var. D 603

1. Ai tu, zuikeli,
Budrus paukšteli,
Nešokinėk per kelią:
2. Turiu šaudyklę
Žalvarinėlę,
Sidabružiu lioduotą.
3. Kai sykį šovė,
Plaukai dulkėjo,
Giružė ūžtelėjo.
4. Ai, ūžkit, ūžkit,
Girios medeliai,
Maži mūsų broleliai.
5. Ai, užaugs, užaugs
Mūsų broleliai,
Iškirs girios medelius.
6. Giružėj kirto,
Pagirėj tašė,
Ant vieškelėlio vežė.
7. Išbudavojo
Margą dvarelį
Ant aštuonių kampelių.
8. Kamps į kampelį
Raiba gegelė
Ryts vakaras kukavo,
9. Kol iškukavo,
Kol išlingavo
Iš močiutės dukrelę,
10. Iš motinėlės
Baltą dukrelę,
Iš brolelių seselę.
11. Balnok, broleli,
Bėrą žirgelį,
Lydėsim seserėlę
12. Pro margą dvarą,
Pro rūtų daržą,
Pro vyšnelių sodelį,
13. Per aukštus kalnus,
Per lygius laukus
Į levendrų darželį.
14. Nupins seselė
Sau vainikėlį
Levendrų daržely.

433

Viksvytė

Var. 89, 111, D 78

1. Ei, didi, didi
Girios medužėliai,
Maži mūsų broleliai. (2 k.)
2. Ei, užaugs, užaugs
Mūsų brolužėliai,
Iškirs girios medelius.

3. Ei, iškirs, iškirs
Girios medužėlius,
Išskels baltas lenteles.

4. Ei, išskels, išskels
Baltas lentužėles,
Išgrįs žirgams staineles.

5. Tu nenusimink,
Mano mergužėle,
Kai josiu į krygelę,

6. O aš parsiųsdinsiu
Savo mergužėlei
Tris margas gromatėles:

7. Vienoj gromatėlėj,
Vienoj šioj margoje,
Dvi šilkelio kuskeli;

8. Antroj gromatėlėj,
Antroj šioj margoje,
Du aukselio žiedeliu;

9. Trečioj gromatėlėj,
Trečioj šioj margoje,
Du rūtų vainikėliu.

10. Dėvėk, mergužėle,
Šilkų kuskužėlę
Po didžias atlaidėles;

11. Dėvėk, mergužėle,
Aukso žiedužėlį
Po jaunus jaunimėlius;

12. Dėvėk, mergužėle,
Rūtų vainikėlį,
Pas močiutę būdama,

13. O kai tu nueisi
Pas anytužėlę,
Pas savo niūronėlę,

14. Nuims vainikėlį,
Uždės gobtūrėlį,
Sunkins tavo galvelę,

15. Ei, sunkins, sunkins
Tavo galvužėlę,
Darkys tavo veidelius.

*434

Rinkytė

Var. 456

1. Ei, gėriau, gėriau,
Gerdams dūmojau,
O kur aš rasiu
Savo mergužę.

2. O kad išaušty
Balta aušružėlė,
Kad užtekėty
Šviesi saulužė,

3. Aš nusieičiau
Į pūdymužėlį,
Į pūdymėlį
Pas artojužius.

4. O ben' išeity
Mano mergužėlė,
O ben' išneštų
Man pusrytužius.

5. Išeina pulkas,
Išeina antras, —
Ei, nėra, nėra
Mano mergužės.

6. Artojai arė,
Arę sustojo, —
Kalba vainoja
Mano mergužę.

7. O ar jūs kalbat,
Ar jūs vainojat,
Tą pačią vesiu
Apkalbamąją.

8. Ei, gėriau, gėriau... *(dainuok 1 ir 2 p.)*

9. Aš nusieičiau
Į žalią lanką,
Į žalią lanką
Pas šienpiūvužius.

10. O ben' išeitų
Mano mergužėlė,
O ben' išneštų
Man pusrytužius.

11. Išeina pulkas,
Išeina antras, —
Ei, nėra, nėra
Mano mergužės.

12. Šienpiūviai piovė,
Piovę sustojo, —
Kalba vainoja
Mano mergužę.

13. O ar jūs kalbat,
Ar jūs vainojat,
Tą pačią vesiu
Apkalbamąją,

14. Kurios norėjau,
Širdy turėjau,
Padovanojau
Aukso žiedužėlį.

435

Bakšaitienė

Var. 67

1. Ei, kilo, kilo,
O ir iškilo
Iš Gelijos[1] miestužio
Su kadagių laivužiu.

2. Ei, eičiau klausčiau
Seno tėvelio,
Katrul kreipsiu laivužį,
Kur statysiu žėglužį:

[1] Kiti lyruoja: „Iš Gilijos..."

3. Bau ant jūružių,
Bau ant maružių,
Bau ant viešo kiemužio,
Kur aug mano mergužė?

4. Ne ant jūružių,
Ne ant maružių,
Tik ant viešo kiemužio,
Kur aug mano mergužė;

5. Kur aukštos stubos,
Trinytos lubos, —
Čia aug mano mergužė,
Siuva man marškinužius, —

6. Siuva raudonais,
Siuva geltonais,
Siuva žaliais šilkužiais
Berneliui marškinužius.

7. — Kad įmanyčiau,
Savo mergelę
Lelijuže paverščiau,
Už kepuružės kiščiau.

8. — Dėvėk, bernuži,
Povo plunksnužę
Už kiaunių kepuružės,
Nekaip mane mergužę.

9. — Kad įmanyčiau,
Savo mergužę
Obuolužiu paverščiau,
Ant rankelių nešiočiau.

10. — Nešiok, bernuži,
Aukso žieduži
Ant baltųjų rankužių,
Nekaip mane mergužę:

11. Nešiojo mane
Tėvas močiutė,
Ik mažą užaugino,
Darbelių išmokino.

*436

Gotautienė

1. Eikim, broliai, pažiūrėti,
Kokiais žiedais putins žydi,

2. Žydi putins viršuj kalno,
Avietėlė pakalnėlėj?

3. Putinėlį pasilauždčiau,
Avietėlę pasiskinčiau.

4. Kad aš ėjau vieškelėliu,
Ir sutikau bernužėlį.

5. — Mergužėle lelijėle,
Kam palaužei putinėlį,

6. Kam palaužei putinėlį,
Kam paskynei avietėlę?

7. Išbars tave motinėlė
Ir senasis tėvužėlis.

8. — Aš tėvelio pasiklausiau,
Močiutės pasivelijau

9. Putinėlį pasilaužti,
Avietėlę pasiskinti.

10. Ganė merga šėmus jaučius,
Aukso žiedą raičiodama,

11. Ir parito žiedužėlį
Į uošvelės dvaružėlį.

12. Kai tas žiedas suskambėjo,
Mudu jaunu sukalbėjo,

13. Mudu jaunu sukalbėjo,
Baltas rankas ir sudėjo.

*437

Pilipauskienė

1. — Eik šen, mano mergužėle,
Žmonių kalbamoji,
Sėsk prie šalelės,
Kalbėk man žodelį.

2. Sakė tave, mergužėle,
Vainiką pragėrus,
Aukso žiedelį
Liustužy prašokus.

3. — Neklausyk, bernužėli,
Vejelio pučiamo
Nei susiedėlio
Šunelio lojančio:

4. Tebėr mano vainikėlis
Darže ant rūtelių,
Aukso žiedelis
Ant baltų rankelių.

5. — Mergužėle lelijėle,
Eikiv į daržėlį,
Eik į daržėlį,
Paskink man rūtelių.

6. Žalia rūta, žalia rūta
Dar tebežaliuoja,
Mano mergelė
Dar linksmai dainuoja.

438

Dievienė

Var. D 30, 47, 92, 351

1. Ei, niekur nėra
Tokių sodužėlių
Kaip tik mano tėvelio:

2. Perlų lapužėliai,
Aukso žiedužėliai,
Deimanto obuolėliai.

3. O ir atlėkė
Raiba gegužėlė
Iš žaliosios girelės,

4. O ir įtūpė
Raiba gegužėlė
Į tėvelio sodelį.

5. Kolei tupėjo,
Visa žėrėjo,
Lėkdama suskambėjo.

6. Ei, niekur nėra
Tokios stainužėlės
Kaip tik mano brolužėlio,

7. Mano brolužėlio
Nauja stainužėlė,
Taip naujai budavota:

8. Mūro sienužėlės,
Stiklo duružėlės,
Zerkoliniai langeliai.

9. — Ei, atmink, atmink,
Jauna mergužėle,
Kas juodas nedarytas?

10. — Ne mergužė būčiau,
Kad aš nežinočiau,
Kas juodas nedarytas:

11. Juodas varnužėlis,
Šilo paukštužėlis,
Tai juodas nedarytas.

12. — Ei, atmink, atmink,
Jauna mergužėle,
Kas margas nerašytas?

13. — Ne mergužė būčiau,
Kad aš nežinočiau,
Kas margas nerašytas:

14. Margas genužėlis,
Girios paukštužėlis,
Tai margas nerašytas.

15. — Ei, atmink, atmink,
Jauna mergužėle,
Kas gimė be kalbelės?

16. — Ne mergužė būčiau,
Kad aš nežinočiau,
Kas gimė be kalbelės:

17. Aukštame kalnely
Pilkas akmenėlis
Tai gimė be kalbelės.

18. — Ei, atmink, atmink,
Jauna mergužėle,
Kas lėkė be sparnelių?

19. — Ne mergužė būčiau,
Kad aš nežinočiau,
Kas lėkė be sparnelių:

20. Lygiais laukužėliais
Šiaurus vėjužėlis
Tai lėkė be sparnelių.

21. Viršum medužėlių
Juodas debesėlis
Tai lėkė be sparnelių.

22. — Ei, atmink, atmink,
Jauna mergužėle,
Kas bėgo be kojelių?

23. — Ne mergužė būčiau,
Kad aš nežinočiau,
Kas bėgo be kojelių:

24. Jūrėms maružėlėms
Juodas laivužėlis
Tai bėgo be kojelių.

25. — Ei, atmink, atmink,
Jauna mergužėle,
Kas žaliavo žiemą vasarą?

26. — Ne mergužė būčiau,
Kad aš nežinočiau,
Kas žaliavo žiemą vasarą:

27. Eglelė, pušelė,
Žalioji rūtelė
Tai žaliavo žiemą vasarą.

*439

Viksvytė

1. Ei, per žalią giružėlę
Saulelė tekėjo, } 2 k.
O pro stiklo langužėlį
Močiutė žiūrėjo.

2. Žiūrėdama rymodama
Dukrelę kalbino:
— O kur buvai, dukružėle,
Kur tu vaikštinėjai?

3. — Leidau lydėjau
Brolelį per lauką,
Ei, per lauką, per laukelį,
Per žalią girelę;

4. Ei, per žalią giružėlę,
Per aukštus kalnelius,
Ei, per aukštus kalnužėlius,
Per lygius laukelius.

5. Toj žalioje giružėlėj
Paukšteliai čiulbėjo,
O su jaunu brolužėliu
Taip meiliai kalbėjau.

6. — Tai netiesa, dukružėle,
Nevierni žodeliai:
Leidai lydėjai
Bernelį per lauką;

7. Ei, per lauką, per laukelį,
Per žalią girelę,
Ei, per žalią giružėlę,
Per aukštus kalnelius;

8. Ei, per žalią giružėlę,
Per aukštus kalnelius,
Ei, per aukštus kalnužėlius,
Per lygius laukelius, —

9. Toj žalioj giružėlėj
Paukšteliai čiulbėjo,
O su savo bernužėliu
Taip meiliai kalbėjai.

10. — Dovanojo man bernelis
Aukselio žiedelį,
Aukselio žiedužėlį
Su meiliais žodeliais.

11. — O už ką, o dėl ko
Tavei dovanojo?
— Tai iš meilės malonėlės
Man žiedelį davė.

440

Bakšailienė

1. Ei tėvuži, tėvužėli,
Tu mane n'užkęsdamas
Žalnieriui pažadėjai.

2. Aš velyčiau, velyčiau
Antele pasivertus,
Ant jūružių nuplaukus.

3. Megzdins mano brolužėliai,
Megzdins mano brolužėliai
Žalių šilkų tinklelį;

4. Žvejos mane brolužėliai,
Žvejos mane brolužėliai
Po jūres, po mareles;

5. Sugaus mane žvejužėliai,
Sugaus mane žvejužėliai,
Būsiu žvejų martelė;

6. Sodins mane žvejužėliai,
Sodins mane žvejužėliai
Į margą karietėlę;

7. Veždins mane žvejužėliai,
Veždins mane žvejužėliai
Į anytos dvarelį;

8. Sodins mane žvejužėliai,
Sodins mane žvejužėliai
Už baltojo stalelio;

9. Užgers mane žvejužėliai,
Užgers mane žvejužėliai
Su rinckuoju vyneliu.

441

Daškauskienė

Var. D 362, 949, 979

1. Jau aš pasenau,
Neištekėjau,
Lįsčiau karklyną,
Bene padvėsčiau.

2. O man begulint
Tam karklynėly,
Atbėga zuikelis
Ir atstriguoja.

3. — Oi tu, zuikeli,
Tu striguonėli,
Padainuok dainelę,
Palinksmink mane.

4. — O kad aš buvau
Jaunas, nevedęs,
Prisižiūrėjau
Gražių mergelių:

5. Tai visos gražios,
Visos patogios, —
Kai nutekėjo,
Jau nebe tokios.

6. O kas do čėsas,
Kas do gadynė,
Kad vainikėliai
Žydėt pradėjo.

*442

Blažienė

1. Kad aš jojau
Per žalią girelę,
Aukštai mėnuo tekėjo.

2. Nenujojau
Nei varsnų, nei antrų,
Šaukia mane mergelė:

3. — Sustok, palauk,
Jaunasis berneli,
Aš ant tavęs gnievojau.

4. — Už ką, dėl ko,
Jaunoji mergele,
Tu ant manęs gnievojai?

5. — Kad aš ėjau
Pro stiklo langelį,
Tu kalbėjai su penkioms.

6. — Kas tau dėl to,
Jaunoji mergele,
Kad kalbėjau su šešioms:

7. Nė ant vienos
Širdies nepalaužiau,
Tik ant tavęs, mergele.

8. Mergužėle,
Balta lelijėle,
Te tau aukso žiedelį,

9. Dėvėk, mano
Jaunoji mergele,
Ant baltųjų rankelių.

443

Viksvytė

Var. 55, 444

1. Kad ėjau per darželį,
Pro rūtelių darželį:
— O ko pavytot, žalios rūtelės,
Daržuže žaliuodamos:

2. Ar nuo šaltos šalnelės,
Ar nuo šiaurių vėjelių,
Ar nuo seselės, tos skaistveidėlės,
Gailiųjų ašarėlių?

3. Ne nuo šaltos šalnelės,
Ne nuo šiaurių vėjelių,
Tik nuo seselės, tos skaistveidėlės,
Gailiųjų ašarėlių.

4. Kad sėdau už stalelio
Prie bernužio šalelės,
Ei, krinta byra jos ašarėlės
Per skaisčiuosius veidelius.

5. Bernužis papykėjo,
Žiedužį paritėjo:
— Dabar žinokis, mano mergele,
Kad mane nenorėjai,

6. Kad mane nenorėjai,
Širdelėj neturėjai, —
Prisižiūrėsiu aš sau mergyčių
Lankoj šienelį grėbiant, —

7. Kur raudoni veideliai,
Kur geltoni plaukeliai,
Mano mergelės lengva širdelė,
Vis jos meilūs žodeliai.

444

Kučinskienė

Var. 241, 249, 443

1. Kad augau pas tėvelį
Tarp jaunųjų brolelių,
O man nutvėrė rūtų darželį } 2 k.
Po stikliniu langeliu.

2. Kad ėjau per kiemelį,
Pro rūtelių darželį:
— O ko pavytot, žalios rūtelės,
Daržely žaliuodamos:

3. Ar nuo šiaurių vėjelių,
Ar nuo šaunių žodelių,
Ar nuo seselės, tos brangvardėlės,
Graudžiųjų ašarėlių?

4. — Ne nuo šiaurių vėjelių,
Nei nuo šaunių žodelių,
Tik nuo seselės, tos brangvardėlės,
Graudžiųjų ašarėlių.

5. Kad sėdau už stalelio
Prie bernelio šalelės:
— Atduok, berneli, aukso žiedelį
Nuo baltųjų rankelių.

6. Bernelis papykėjo,
Žiedelį paritėjo:
— Dabar žinokis, mano mergele,
Kad mane nenorėjai.

7. Ir išeina tėvelis
Iš aukštojo svirnelio:
— Sugrįžk, ženteli, tėvo sūneli,
Nebok mergos kalbelių.

8. — Negrąžink jį, tėveli,
Nebus tavo žentelis:
Nei jis ponaitis, nei bajoraitis, —
Baudžiauninko sūnelis.

9. Nesirūpink, tėveli,
Nesirūpink, senasis,
Aš išsirinksiu savei bernelį
Lankoj šienelį piaunant:

10. Kur šviesiausias dalgelis,
Plačiausia pradalgėlė, —
Mano bernelis darbininkėlis,
Šienelio piovėjėlis;

11. Kur geltoni plaukeliai,
Kur raudoni veideliai, —
Mano bernelio lengva širdelė,
Vis meilieji žodeliai.

*445

Bakšaitienė

1. — Kelk, kelk, mergyte,
Ar n'išmiegojai, —
Kur dėjai vainikėlį:

2. Ar pakavojai,
Kam dovanojai,
Ar bernužiui atdavei?

3. — Nei pakavojau,
Nei dovanojau, —
Į jūružes įmečiau.

4. Gražu žiūrėti
Į vainikužėlį,
Kai po jūreles plauko.

5. — Pasižiūrėki,
Mergele mano,
Kaip dreb bėras žirgelis,

6. Taip tu drebėsi,
Mergele mano,
Kai mano valioj būsi.

7. Kol apsidžiaugsiu,
Tolei nebausiu
Savo jauną mergelę
Dėl meiliųjų žodelių;

8. Kai apsidžiaugsiu,
Su rykšte bausiu
Savo jauną mergužėlę
Dėl neviernų žodelių.

*446

Juškytė

1. — Kur josi, bernyti?
— Į turgelį!
— Kur josi, jaunasis?
— Į turgelį!

2. — Ką pirksi, bernyti,
Turgelyje,
Ką pirksi, jaunasis,
Turgelyje?

3. — Aš pirksiu, mergyte,
Aukso žiedą,
Aš pirksiu, jaunoji,
Aukso žiedą.

4. — Aukselio žiedelį
Bedėvėsiu,
Bernelio vardelį
Minavosiu.

*447

Barisienė, Viksvytė

1. — Labs ryts, labs vakars,
Uošvelė motinėle,
Ar yr namie mergelė,
Kod nešluoja kiemelį?

2. — Tu mano žentužėli,
Tėvelio sūnužėli,
Tavo jauna mergelė
Žaliam rūtų daržely.

3. — Tu mano mergužėle,
Baltoji lelijėle,
Suskink ir man, mergele,
Žalių rūtų kvietkelę.

4. — Tu mano bernužėli,
Baltasis dobilėli,
Aš neturiu seselių,
Kas man pasės rūteles?

5. — Tu mano mergužėle,
Baltoji lelijėle,
Išsiūk ir man, mergele,
Žaliais šilkais kuskelę.

6. — Tu mano bernužėli,
Baltasis dobilėli,
Aš neturiu brolelio,
Kas man nupirks šilkelių?

7. — Tu mano mergužėle,
Baltoji lelijėle,
Kad ne žaliais šilkeliais,
Nors baltais baltinėliais.

8. — Tu mano bernužėli,
Baltasis dobilėli,
Aš neturiu močiutės,
Kas — baltų baltinėlių?

9. — Tu mano mergužėle,
Baltoji lelijėle,
Aš pirksiu tau, mergele,
Rūtelių vainikėlį.

10. — Tu mano bernužėli,
Baltasis dobilėli,
Nemokėsi derėti,
Nepritiks man dėvėti.

11. — Tu mano mergužėle,
Baltoji lelijėle,
Aš pirksiu tau, mergele,
Šilkelio gobtūrėlį.

12. — Tu mano bernužėli,
Baltasis dobilėli,
Tai mokėsi derėti,
Tai pritiks man dėvėti.

448

Dabkuvienė

Var. D 524

1. Linelius roviau,
Rankas mazgojau,
Nuskandinau žiedužį,
Rankelių žėrūnužį.

2. Atjoj bernytis
Per žalią lanką
Ant juodbėrio žirgužio:

3. — Eik šen, mergyte,
Laikyk žirgužėlį,
Plauksiu laivu žiedužio.

4. — Nelaikau žirgo,
Neplauki žiedo, —
Kalba mudu žmonužiai
Vis neviernais žodeliais.

5. — Tylėk, mergyte,
Tu nebok nieko, —
Mano paties kalbelės
Neviernieji žodužiai.

6. Dėl to kalbėjau,
Kad aš norėjau,
Kad kitam pavydėjau
Tave jauną mergužę.

7. Siuvai raudonai,
Siuvai geltonai,
Siuvai žaliais šilkužiais
Berneliui marškinėlius.

*449

Rinkytė

1. Liustaunas metelis } 2 k.
Šį rudenėlį,
Aš vienas sūnelis } 2 k.
Pas tėvužėlį;

2. Aš vienas sūnelis
Pas tėvužėlį,
Aš šėriau žirgelį
Per rudenėlį;

3. Aš šėriau žirgelį
Per rudenėlį,
Aš lankiau mergelę
Ryts vakarėlis.

4. Už jūrių, už marių,
Už vandenėlių
Be vėjo ievelė
Šakeles lenkė.

5. Be vėjo ievelė
Šakeles lenkė,
Bernelis mergelę
Jau perkalbėjo;

6. Bernelis mergelę
Jau perkalbėjo,
Aukselio žiedelį
Padovanojo.

7. Aukselio žiedelį
Aš benešiosiu,
Bernelio vardelį
Beminavosiu.

*450

Pavalkienė

1. Mano tėvelio
Margi dvareliai,
Zerkoliniai langeliai. (2 k.)

2. Po tais langeliais,
Po zerkoliniais,
Alyvužė žaliavo.

3. Ta alyvėlė,
Žalias medelis,
Baltais žiedais žydėjo,

4. Tieji žiedeliai,
Tieji baltieji,
Juodas uogeles vedė,

5. Tosios uogelės,
Tosios žaliosios,
Kadagužiu kvepėjo.

6. O ir atjojo
Jaunas bernelis
Ant juodbėrio žirgelio,

7. O ir pririšo
Bėrą žirgelį
Prie alyvos šakelės.

8. Ei, taškė blaškė
Bėras žirgelis
Prie alyvos šakelės,

9. O ir palaužė
Bėras žirgelis
Alyvužės šakelę.

10. Ei, barė baudė
Mane tėvelis
Dėl alyvos šakelės.

11. Dėl to ji lūžo,
Kad laiba buvo
Alyvužės šakelė.

12. Kad įmanyčiau,
Aš sugydyčiau,
Žaliais šilkais vyniočiau.

451

Jarošaitė

1. O kas tas kiemas,
Kas ne kiemužėlis,
Vis mane pakalbėjo.

2. O kai išeisiu
Iš to kiemužėlio,
Paliksiu beverkiančius, —

3. Paliksiu smūtnus,
Paliksiu liūdnus,
Paliksiu beverkiančius,

4. O kai nueisiu
Į tą kiemužėlį,
Ten rasiu belaukiančius, —

5. Ten rasiu linksmus,
Ten rasiu smagius,
Ten rasiu belaukiančius:

6. Geltons smuikužis,
Jauns špilmonužis,
Mošelės šokėjužės, —

7. Mošelės šoko,
Jaunosios šoko,
Martelė graudžiai verkė.

8. Draudė brolužėliai
Pasekėjužėliai
Savo jauną seserėlę:

9. — Ei, cit, neverki,
Mūsų seserėle,
Mes tave atlankysim

10. Žiemos keleliu
Nauju važeliu
Juodbėraisiais žirgužiais,

11. Pavasaružėlį
Juodu laivužėliu
Čystuoju vandenužiu.

*452

Bakšaitienė

1. Per daržą ėjau,
Kvietkelę skyniau,
Už kepurėlės dėjau.

2. Vieną pridėjau,
Antrą prisegiau, —
Vis vėjužis nupūtė.

3. Per lauką jojau,
Atgal žiūrėjau,
Ar lyd mane mergelė,

4. Ar lyd mergužėlė
Mane lelijėlė,
Ar žiūri pro langelį?

5. Per girią jojau,
Zuikutį šoviau,
Pūkeliai sudulkėjo.

6. — Ar tau gailėjo
Zuikio pūkužėlių,
Ar jo mažų vaikelių?

7. — Nei man gailėjo
Zuikio pūkužėlių,
Nei jo mažų vaikelių,

8. Tik man gailėjo
Jaunos mergužėlės,
Mergelės paliekant.

9. Per dvarą ėjau,
Garsiai kalbėjau,
Kad išgirstų mergelė.

10. O ir išgirdo
Mane mergužėlė,
Aukštam svirne būdama:

11. — Ui, ui, ui dievai,
Dievuliau mano,
Kaip aš jauna martausiu:

12. Aš nemokėsiu
Anytos lankoti,
Mošelių lelijėlių.

13. Ir atsiliepė
Jaunas bernužėlis
Bėro žirgo stainelėj:

14. — Ei, nedbok nieko,
Mano mergužėle,
Abu mudu lankosiv:

15. O ne žingsnužėliais,
O ne darbužėliais,
Tik meiliaisiais žodeliais.

*453

Juškytė

1. Per šilelį jojau,
Šile šėką pioviau,
Ant juodo laivelio
Žirgelį pašėriau.

2. Šėkelis pavyto,
Žirgelis pailso,
O begu nujosiu
Pas jauną mergelę.

3. — Mergužėle mano,
Lelijėle mano,
Ar tu negirdėjai
Šile žirgo žvengiant?

4. — O kad ir girdėjau,
Dideliai nespėjau,
Senai motinėlei
Patalėlį klojau,

5. Patalėlį klojau
Ir burnelę gloščiau:
— Nežadėk, močiute,
Nelabam berneliui.

6. O kai pažadėsi
Nelabam berneliui,
Tankiai atlankysiu,
Graudžiai pravirkdinsiu.

7. O kai pažadėsi
Tam labam berneliui,
Retai atlankysiu,
Meiliai pakalbėsiu.

8. — Eik, dukrele, puikiai,
Lelijėle, puikiai
Per močiutės dvarą
Į aukštą svirnelį:

9. Ten žib žiedai ant rankos
Ir vainikas ant galvos,
Čiulba sakalėliai
Vyšnelių sodely.

10. — Neik, dukrele, puikiai,
Lelijėle, puikiai
Per anytos dvarą
Į aukštą svirnelį:

11. Nežib žiedai ant rankos,
Nei vainikas ant galvos,
Liūdi sakalėliai
Vyšnelių sodely.

454

Pavalkienė

1. Pats pušį kirtau,
Pats laivą dariau,
Pats mergužę perkėliau. (2 k.)

2. Pakolei kėliau,
Tolei tylėjo,
O kai perkėliau,
Pradėjo verkti,
Kaip gegutė kukuoti.

3. — Ei broli, broli,
Brolyti mano,
Perleisk man tą mergužę.

4. — Velij perleisčiau
Ūbą laukužį,
Ūbą laukužį,
Cūgą žirgužių,
Ne kad jauną mergužę:

5. Ūbas laukužis
Trejiems meteliams,
Cūgas žirgelių
Ant parodėlės,
Mergytė visam amžiui,
Jaunoji visam amžiui.

*455

Viksvytė

1. Dukrelė augino,
Ant kanklių skambino,
Ei, liūlia, liūlia,[1]
Ant kanklių skambino, } 2 k.

2. Ant kanklių skambino,
Vygelę vygiavo,

3. Vygelę vygiavo,
Žiedeliu bovino:

4. — Auk, dukrele, greitai,
Pasiskubėk veikiai,

5. Pasiskubėk veikiai,
Mes tave išduosim,

6. Mes tave išduosim
Ir pasogą duosim:

7. Duosim porą jaučių,
Du žirgu nušertu,

8. Du žirgu nušertu
Ir porą šimtelių,

9. Ir porą šimtelių,
Margą karietėlę.

10. Važiavo laukelį,
Važiavo ir antrą,

11. O ir privažiavo
Margą karčemėlę.

12. Toje karčemėlėj
Jauna šinkarkėlė,

13. Jauna šinkarkėlė
Midutį šinkavo,

14. Midutį šinkavo[2]
Ir broleliams davė:

15. — Gerkit, brolužėliai,
Visi uliavokit,

16. Džiaukitės, broleliai,
Seselę išleidę.

---

[1] Žemiau kiekvienoje posme panašiai somuok: „Ei, liūlia, liūlia" su antrąja eilute.

[2] Kiti somuoja taip: Midutį šinkavo
Ir svoteliams davė:
— Gerkit, svotužėliai,
Jauni brolužėliai.

456

Viksvytė

Var. 434

1. Jojau, jojau,
Jodams dūmojau,
O kur aš rasiu
Savo mergužėlę,
O kur aš rasiu
Savo mergužę.

2. Aš nusijočiau
Į ūbą lauką,
Į ūbą lauką
Pas artojužėlius,
Į ūbą lauką,
Pas artojužius,

3. Bene ateitų
Mano mergužėlė,
Bene atneštų
Man pusrytužėlius,
Bene atneštų
Man pusrytužius.

4. Ateina pulkas,
Ateina antras, —
Ai, nėra, nėra
Mano mergužėlės,
Ai, nėra, nėra
Mano mergužės.

5. Ai, jojau, jojau,
Jodams dūmojau,
O kur aš rasiu
Savo mergužėlę,
O kur aš rasiu
Savo mergužę.

6. Aš nusijočiau
Į žalią lanką,
Į žalią lanką
Pas šienpiūvužėlius,
Į žalią lanką
Pas šienpiūvužius,

7. Bene ateitų
Mano mergužėlė,
Bene atneštų
Man pusrytužėlius,
Bene atneštų
Man pusrytužius.

8. Ateina pulkas,
Ateina antras, —
Ai, nėra, nėra
Mano mergužėlės,
Ai, nėra, nėra
Mano mergužės.

9. Ai, jojau, jojau,
Jodams dūmojau,
O kur aš rasiu
Savo mergužėlę,
O kur aš rasiu
Savo mergužę.

10. Aš nusijočiau
Į tą kiemužėlį,
Į tą kiemužėlį,
Kur daug mergužėlių,
Į tą kiemelį,
Kur daug mergužių.

11. Einu per kiemą,
Girdžiu per sieną:
Ai, audžia dunzgia
Plonas drobužėles,
Ai, audžia dunzgia
Plonas drobeles.

12. Duružes vėriau,
Žodį kalbėjau:
O katra būsit
Mano mergužėle,
O katra būsit
Mano mergele?

13. O katra būsit
Mano mergužėle,
Tai dovanosiu
Šilkų kuskužėlę,
Tai dovanosiu
Šilkų kuskužę,

14. Šilkų kuskužę
Ant padabonės,
Aukso žiedelį
Ant uliavonės;

15. Aukso žiedelį
Ant uliavonės,
Savo mergelei
Rūtų vainikėlį.

457

Kučinskienė

1. Ei, barė, barė
Mane tėvelis,
Kad su svetimais
Karčemoj gėriau. } 2 k.

2. Ei, nebark, nebark
Mane, tėveli,
Ne su svetimais
Karčemoj gėriau:

3. Su broliais gėriau,
Su broliais šokau,
Su broluželiais
Namo parėjau.

4. O kad išaušty
Balta aušrelė,
Kad užtekėty
Šviesi saulelė,

5. Kad pamatyčiau
Savo mergelę
Ant ežerėlio
Žlugtelį skalbiant.

6. O kad prieičiau
Pasikalbėti,
Su mergužėle
Pasidūmoti:

7. — Mergauk, mergele,
Trejus metelius,
Aš tau nupirksiu
Šilkų kuskelę;

8. Aš tau nupirksiu
Šilkų kuskelę
Ir dovanosiu
Aukso žiedelį.

9. — O ta kuskelė
Žalių šilkelių,
Ji nusvyrėjo
Mano petelį,

10. O tas žiedelis
Čysto sidabro,
Jis nuveržėjo
Mano pirštelį.

458

Sutkaitis

1. Mudu du broliuku,
Kaip du karveliuku,
Mudu išjodamu,
Mudu parjodamu
Imsim vieną lelijėlę } 2 k.
Su savimi drauge. }

2. O dar neįjojau
Į pusę laukelio,
Ir užkilo šiaurus vėjas,
Nupūtė vainikėlį.

3. O dar neprijojau
Prie vario vartelių,
Ir išėjo tėvužėlis
Atkelti vartelius.

4. O dar neįjojau
Į pusę dvarelio,
Ir išėjo brolužėlis
Priimti žirgelius.

5. O dar nenusėdau
Nuo bėro žirgelio,
Ir užgėrė motinėlė
Raudonu vyneliu.

6. O dar neišgėriau
Anė pusę čerkos,
Ir suvirko mergužėlė,
Svirnely būdama.

7. Cit, neverk, mergele,
Balta lelijėle,
Dovanosiu aukso žiedą
Ir šilkų kuskelę.

8. Šalia vieškelėlio
Stov žalia pušelė,
Dreba pušies lapužėliai
Nuo šiaurių vėjelių.

9. Mergužėle mano,
Balta lelijėle,
Dar tu dar labiau drebėsi
Nuo šaunių žodelių.

*459

Viksvytė

1. Ei, temo, temo,
   O ir sutemo,
   Tamsioji naktelė
   Tamsiai sutemo; } 2 k.
2. Tamsi naktužėlė
   Tamsiai sutemo, —
   Išjojo bernelis
   Pas mergužėlę.
3. O kai prijojo
   Uošvės dvarelį,
   Uošvės dvarelį,
   Vario vartužius:
4. — Ei, išeik, išeik,
   Jauna mergužėle,
   Duok baltą rankelę,
   Keisiv žiedužius.
5. — Neisiu, bernužėli,
   Artyn pas tave,
   Neduosiu rankelės,
   Nei auksinužio:
6. O jau aš turiu
   Kitą bernužėlį,
   Kurio aš norėjau,
   Širdy turėjau;
7. Kurio aš norėjau,
   Širdy turėjau,
   Vis per naktelę
   Meiliai kalbėjau.

*460

Bakšaitienė

1. Kad aš jojau per lankelę,
   Per žalią lankelę,
   Ir sutinku mergužėlę,
   Keliu ateinančią. } 2 k.
2. — Mergužėle lelijėle,
   Ar būsi tu mano?
   Mergužėle lelijėle,
   Tekėki už manęs.
3. — Dievas žino, bernužėli,
   Ar leis motinėlė,
   Ar leis mano motinėlė,
   Ar velys tėvelis.
4. — Mergužėle lelijėle,
   Eik pas motinėlę,
   Mergužėle lelijėle,
   Pasiklausk tėvelio.
5. — Motinėle širdužėle,
   Ar leisi tu mane,
   Tėvužėli sengalvėli,
   Ar velysi manei?
6. Vainikėlį atidaviau
   Nuo glodnios galvelės,
   Ir žiedeliai sumainyti
   Nuo baltų rankelių.

461

Baltrušaičiukė

1. Kad aš jojau
Per girelę,
Medžių šakos linko, (2 k.)

2. Nuo tų medžių
Rasa krinta
Ant bėro žirgelio.

3. Ir prijojau
Margą dvarą,
Rūtelių darželį,

4. Tame rūtų
Daržužėly
Sėd jauna mergelė,

5. Sėdi jauna
Mergužėlė, —
Ji rūteles skynė.

6. Ji, skindama
Žalias rūtas,
Dėjo į kvietkelę,

7. Iš kvietkelės
Paimdama,
Vainikėlį pynė,

8. Nupynusi
Vainikėlį,
Dėjos ant galvelės,

9. Užsidėjus
Ant galvelės,
Sėdos už stalelio.

10. Ir atjojo
Trys berneliai
Iš svečių šalelės,

11. Ir atnešė
Dovanėlę
Po aukso žiedelį.

12. — O kodėl,
O už ką
Vienai dovanojai?

13. — Kad ji graži
Kaip lendrelė,
Vainiks ant galvelės.

14. Ir išjojo
Viens bernelis
Į girią medžioti,

15. O antrasis
Bernužėlis
Į jūres žvejoti,

16. O šis trečias
Bernužėlis
Lankoj žirgus ganė.

17. Kursai girelėj
Medžiojo,
Kovelę nušovė;

18. Kursai jūrelės'
Žvejojo,
Dvi žuveli gavo;

19. Kursai lankoj
Žirgus ganė,
Sau mergelę gavo,

20. Sau mergelę
Gavo, gavo
Ir visus apgavo.

*462

Dievienė

1. — Labs ryts, mergužėle,
Ar linksma širdelė?
— Dar nelinksma širdužėlė } 2 k.
Be tavęs, berneli.

2. Atsimink, berneli,
Ką vakar kalbėjai,
Atsimink, dobilėli,
Ką vakar kalbėjai.

3. Tu vakar kalbėjai
Daug meilių žodelių,
O jau šiandien, bernužėli,
Nėra nė žodelio.

4. Ui, ui, ui dievai,
Dievulėliau mano,
Kur aš būsiu, pasidėsiu
Viečna siratėlė,

5. Be senos močiutės,
Be jaunų dienelių,
Be rūtelių vainikėlio,
Be seno tėvelio?

6. O aš nusieičiau
Į rūtų darželį,
Bene sakys kas į mane:
„Padėk dievs, mergele!“

7. O ir susiėjo
Kiemo draugalėliai,
Nieks nesakė jau į mane:
„Padėk dievs, mergele!“

8. Ui, ui, ui dievai,
Dievulėliau mano,
Kur aš būsiu, pasidėsiu
Viečna siratėlė?

9. O aš pasiverščiau
Į raibą gegelę,
Nusilėkčiau į girelę,
Į žalią girelę;

10. O aš įsitūpčiau
Ir į obelėlę,
Pakukuočiau su gegele
Rytą vakarėlį.

11. Kukavau rytelį,
Vėlai vakarėlį, —
Nieks n'išgirdo, nesuprato,
Kad mano balselis;

12. Niekas n'išgirdo,
Kad mano balselis,
Nieks n'išgirdo, nesuprato,
Kad jauna mergelė.

13. O ir atjoja
Jaunasis bernelis
Į jūreles, į mareles
Žirgelių girdyti.

14. O jis išgirdo,
Kad mano balselis,
Jis išgirdo, jis suprato,
Kad jauna mergelė.

15. — Eik šen, mergužėle,
Stok prie šalužėlės,
Kalbėsiva, mergužėle,
Meiliuosius žodelius,

16. Dėsiva rankeles,
Keisiva žiedelius,
Kalbėsiva, mergužėle,
Meiliuosius žodelius.

*463

Sinkuvienė

Var. 467

1. Už jūrių, už marių,
Už vandenėlių
Derėjo dirvelė
Baltus linelius; } 2 k.

2. Derėjo dirvelė
Baltus linelius, —
Ten jaunos mergelės
Linelius rovė;

3. Ten jaunos mergelės
Linelius rovė,
Ten jaunas bernelis
Neperkalbėjo;

4. Ten jaunas bernelis
Neperkalbėjo,
Nei aukso žiedelio
Nedovanojo.

5. Už jūrių, už marių,
Už vandenėlių
Derėjo ievelė,
Šakelės linko;

6. Derėjo ievelė,
Šakelės linko,
Ten jaunos mergelės
Uogeles rinko;

7. Ten jaunos mergelės
Uogeles rinko,
Ten jaunas bernelis
Ją perkalbėjo;

8. Ten jaunas bernelis
Ją perkalbėjo,
Aukselio žiedelį
Jai dovanojo:

9. — Aukselio žiedelį
Tu benešiosi
Ir mano vardelį
Beminavosi.

10. Nešiosi, mergele,
Aukso žiedelį,
Aukselio žiedelį
Be deimantėlių.

464

Didžpinigaičiukė

1. Šią nedėlėlę
Per nedėlėlę } 2 k.
Bėrą žirgelį šėriau,

2. O kai nušersiu
Bėrą žirgelį,
Pas mergužę nujosiu.

3. Per šilą jojau,
Šilas dunzgėjo,
Žirgelis garsiai žvengė.

4. Žvengė nežvengė
Mano žirgelis, —
Seniai girdi mergelė.

5. Mano mergelė
Kamaroj mala,
Net kamarėlė skamba.

6. Aš pas mergelę
Į kamarėlę, —
Mergelė į svirnelį;

7. Aš pas mergelę
Ir į svirnelį, —
Mergelė graudžiai verkia.

8. Verki neverki,
Mano mergele,
Juk žinai: mano būsi.

9. O jau čia būta
Nelabų žmonių, —
Mergelė perkalbėta.

10. Ai, atsiminki,
Mano mergele,
Ką vakar iškalbėjai!

11. Ai, tu stovėjai,
Mano mergele,
Ant tėvelio dvarelio,

12. Ai, tu rymojai,
Mano mergele,
Ant rūtelių darželio.

13. Rankelę davei,
Pasižadėjai,
Žiedelį dovanojau.

14. Tai brangiai daviau,
Brangiai mokėjau
Už aukselio žiedelį:

15. Du šimtu daviau,
Šimtą pridėjau
Už aukselio žiedelį.

16. Mokėk nešicti
Ir šėnavoti
Šį aukselio žiedelį, —

17. Ne vienai dienai,
Nei adynėlei, —
Visam tavo amželiui.

*465

Pavalkienė

1. Eiva, sese,
Eiva, sese,
Seserėle,
Jūrių maružių } 2 k.
Pažiūrėti.

2. Jūrės marės,
Jūrės marės
Suliūliavo,
Vario tiltužis
Suskambėjo.

3. Po tuo tiltu,
Po tuo tiltu
Tiltužėliu,
Ten žvejojo
Trys žvejeliai.

4. — Ei jūs, žvejai,
Ei jūs, žvejai,
Trys žvejeliai,
Ar nematėt
Mūs brolelio?

5. Vienas tarė,
Vienas tarė:
— Mes nematėm!
Antras tarė:
— Neregėjom!

6. O šis trečias,
O šis trečias
Žvejužėlis:
— Ką man duosi, —
Pasakysiu!

7. — Vienam duosiu,
Vienam duosiu
Šilkų kuską,
Antram duosiu
Aukso žiedą,

8. O šiam trečiam,
O šiam trečiam
Žvejužėliui
Pati teksiu,
Mergužėlė.

9. — Jūsų brolis,
Jūsų brolis
Brolužėlis
Nuo žirgelio
Pasvyrėjo:

10. Jis įjodams,
Jis, įjodams
Į jūreles,
Nuo žirgelio
Pasvyrėjo;

11. Jis įpuldams,
Jis, įpuldams
Į jūreles,
Aukštyn rankas
Iškeldamas:

12. — Gelbėk mane,
Gelbėk mane,
Žvejužėli,
Nors ne mane, —
Kepurėlę.

13. — Ką gelbėsiu,
Ką gelbėsiu,
Brolužėli,
Mes neturim
Klevo irklo, —

14. Klevo irklas,
Klevo irklas
Išplūšojo,
Šilkų tinklas
Sublizgėjo.

*466

Dievienė

1. — Labs ryts, labs vakarėlis,
Uošvele motinėle,
Ar yr namie mergelė,
Tavo jauna dukrelė? } 2 k.

2. — Tu mano žentužėli,
Tėvelio sūnužėli,
Aukštam naujam svirnely
Siuva šilkais kuskelę.

3. — Tu mano mergužėle,
Močiutės dukružėle,
Išsiūk ir man kuskelę
Vienais žaliais šilkeliais.

4. — Tu mano bernužėli,
Tėvelio sūnužėli,
Aš neturiu tėvelio,
Nėr kam nupirkti šilkelių.

5. — Tu mano mergužėle,
Močiutės dukružėle,
Kad ne žaliais šilkeliais,
Nors baltais baltinėliais.

6. — Tu mano bernužėli,
Tėvelio sūnužėli,
Aš neturiu brolelių,
Nėr kam pasėti linelių.

7. — Tu mano mergužėle,
Močiutės dukružėle,
Eisiva atpuskėlį,
Į didį jomarkėlį.

8. — Tu mano bernužėli,
Tėvelio sūnužėli,
Ką pirksi atpuskėly,
Taip didžiam jomarkėly?

9. — Tu mano mergužėle,
Močiutės dukružėle, —
Šilkelio gobtūrėlį,
Mergužei nuometėlį.

10. — Tu mano bernužėli,
Tėvelio sūnužėli,
Tu nemoki trejoti,
Nepritiks man nešioti.

*467

Blažienė

Var. 463

1. Už jūrių, už marių,
Už vandenėlių
Be vėjo ievelė
Šakeles lenkė; } 2 k.

2. Be vėjo ievelė
Šakeles lenkė,
Bernytis mergytę
Jau perkalbėjo;

3. Bernytis mergytę
Jau perkalbėjo,
Aukselio žiedelį
Jau dovanojo:

4. — Tu aukso žiedelį
Kasdien dėvėsi,
Bernelio vardelį
Beminavosi.

LIETUVIŠKOS SVOTBINĖS DAINOS

II

DALIS

ĄNTRA DALĮS VESĖLĮJOS DAJNŲ.

Dájnos, dajnújamos par vesėliją:

1) Dìdvakary [1]).

---

468. Viš.

Rėdant kviėslį kviėtka.

1 Kad aš buvaú pas močiùtę,
Darbėlu ne dìrbau,
Aš turėjau darželájtį
Žalėjs klevájs tvértą.

2 N'išmìslyjau, n'išmìslyjau,
Kokióms sėkłoms sėti;
Ėjčiau, kłáusčiau pas močiùtę,
Kokióms sėkłoms sėti.

3 Motynėlė, širdužėlė,
Kokióms sėkłoms sėti?
Sėki rútą, sėki mėtą,
Sėki lelijėlę,

4 Sėki rútą, sėki mėtą,
Sėki lelijėlę,
Sėki sávu jáunas diėnas,
Kajp žálą rutėlę.

---

[1]) Dìdvakaris, arbà Didžióji Róda, ýra susirįnkimas giminės vėdžia ir nūtakos po sąnderýbu priėš vesėliją paprastáj ketvergė, kad pasikalbėti apiė vesėlijos dalýkus ir išsiųnsti kviėslus pakviėsti gìmines ir kajmýnus ąnt vesėlijos. Giminė vėdža susìrenka pas vėdį, o giminė nūtakos suséjna į namùs nūtakos. Pasikalbėjus ir išskýrus kviėslus, mérgos parėda ju kepùres su rútomis ir žėsnėmis (gałúnajs), o kviėtkas ju (łazdėles viėntisas, dvìšakas, arbà trìšakas) — su kaspinájs, ir prikabìna priė ju varpėlus; tù tárpu vajkìnaj rėda ju árklus su žolýnajs. Rėdant ir išlėjdžiant kviėslus, dajnūja.

VESTUVIŲ DAINŲ ANTROJI DALIS

DAINOS, DAINUOJAMOS PER VESTUVES

1. DIDVAKARĮ[1]

*468

Višinskienė

(Rėdant kviesli kvietka)

1. Kad aš buvau pas močiutę,
Darbelių nedirbau,
Aš turėjau darželaitį,
Žaliais klevais tvertą.

2. N'išmislijau, n'išmislijau,
Kokioms sėkloms sėti, —
Eičiau klausčiau pas močiutę,
Kokioms sėkloms sėti.

3. — Motinėle širdužėle,
Kokioms sėkloms sėti?
— Sėki rūtą, sėki mėtą,
Sėki lelijėlę;

4. Sėki rūtą, sėki mėtą,
Sėki lelijėlę,
Sėki savo jaunas dienas
Kaip žalią rūtelę.

---

[1] Didvakaris, arba didžioji roda, yra vedžio ir nuotakos giminės susirinkimas po sanderybų prieš vestuves, paprastai ketvirtadienį, pasikalbėti apie vestuvių dalykus ir išsiųsti kvieslius pakviesti gimines ir kaimynus vestuvių. Vedžio giminė susirenka pas vedį, o nuotakos giminė susieina į nuotakos namus. Pasikalbėjus ir išskyrus kvieslius, mergos parėdo jų kepures rūtomis ir žesnėmis (galionais), o jų kvietkas (vientisas, dvišakas arba trišakas lazdeles) — kaspinais ir prikabina prie jų varpelius, tuo tarpu vaikinai jų arklius rėdo žolynais. Rėdant ir išleidžiant kvieslius dainuoja.

5. Sėjau rūtą, sėjau mėtą,
Sėjau lelijėlę,
Sėjau savo jaunas dienas
Kaip žalią rūtelę.

6. Dygo rūta, dygo mėta,
Dygo lelijėlė,
Dygo mano jaunos dienos
Kaip žalia rūtelė.

7. Laisčiau rūtą, laisčiau mėtą,
Laisčiau lelijėlę,
Laisčiau savo jaunas dienas
Kaip žalią rūtelę.

8. Augo rūta, augo mėta,
Augo lelijėlė,
Augo mano jaunos dienos
Kaip žalia rūtelė.

9. Skyniau rūtą, skyniau mėtą,
Skyniau lelijėlę,
Skyniau savo jaunas dienas
Kaip žalią rūtelę.

10. Ant' ateina bernužėlis
Su plieno dalgeliu,
Ketą kirsti jaunas dienas
Kaip žalią rūtelę.

11. Kirto rūtą, kirto mėtą,
Kirto lelijėlę,
Kirto mano jaunas dienas
Kaip žalią rūtelę.

12. Grėbiau rūtą, grėbiau mėtą,
Grėbiau lelijėlę,
Grėbiau savo jaunas dienas
Kaip žalią rūtelę.

13. Vyto rūta, vyto mėta,
Vyto lelijėlė,
Vyto mano jaunos dienos
Kaip žalia rūtelė.

14. Vežė rūtą, vežė mėtą,
Vežė lelijėlę,
Vežė mano jaunas dienas
Kaip žalią rūtelę.

15. O jei gerą vyrą gausiu,
Dievui dėkavosiu,
O jei kokį balamūtą,
Per amželį verksiu.

16. Nesirūpink, mergužėle,
Burnelės neprausi,
Nusiprausi, mergužėle,
Graudžioms ašarėlėms;

17. Nesirūpink, mergužėle,
Rankšluosčiu nešluostysi,
Nušluostysi rankovėle, —
Argi suskubėsi?

18. Nesirūpink, mergužėle,
Galvos nešukuosi,
Šukuos tavo geltas kasas
Bernas su nageliais;

19. Nesirūpink, mergužėle,
Neskalbsi žlugtelio,
Nuskalbs tavo marškinėlius
Ant baltų petelių.

469

Kučinskienė

Var. 468

(1, 2, 3 posmai kaip 468 dainos 5, 6, 7)

4. Pyniau rūtą, pyniau mėtą,
Pyniau lelijėlę,
Pyniau savo jaunas dienas
Kaip žalias rūteles.

5. Bepig tavei, bernužėli,
Pas tėvelį būti,
Bėda manei mergužėlei,
Reik šalin išeiti.

6. Tavo juoda kepurėlė
Kasdien ant galvelės,
Mano rūtų vainikėlis
Vieną valandėlę.

470

Masaitienė

Var. 468

1. O jei gerą vyrą gausiu,
Dievui dėkavosiu,
O jei kokį balamūtą,
Per amželį verksiu.

2. Rūpinosi seserėlė:
— Kaip puikiai rėdysiuos?
— Nesirūpink, seserėle,
Kaip puikiai rėdysies;

3. Nesirūpink, seserėle,
Kaip puikiai rėdysies,
Aprėdys tave mošelės
Šauniausiais žodeliais.

4. Rūpinosi seserėlė:
— Kaip prausiuos burnelę?
— Nesirūpink, seserėle,
Kaip prausies burnelę;

5. Nesirūpink, seserėle,
Kaip prausies burnelę,
Nusiprausi burnužėlę
Graudžioms ašarėlėms.

6. Rūpinosi seserėlė:
— Kaip skalbsiu žlugtelį?
— Nesirūpink, seserėle,
Kaip skalbsi žlugtelį;

7. Nesirūpink, seserėle,
Kaip skalbsi žlugtelį,
Nuskalbs tavo marškinėlius
Ant baltų petelių.

471

Cvirkienė

(Išleidžiant kviesl̨)

1. — Mėlynasis karvelėli,
Kur tu lakinėjai,
Geltonasis karosėli,
Kur tu lydavojai?

2. — Mėlynasis karvelėlis —
Po žalią girelę,
Geltonasis karosėlis —
Po jūres mareles.

3. — Mėlynasis karvelėli,
Kas tave nušovė,
Geltonasis karosėli,
Kas tave sugavo?

4. — Jaunas brolis aukso strielba
Tai mane nušovė,
Jauna merga šilkų tinklu
Tai mane sugavo.

5. Jei dievs duotų gerą vyrą,
Dievui dėkavočiau,
O jei kokį laidokėlį,
Per amžių raudočiau.

6. Nesirūpink, seserėle,
Neprausi burnelės,
Nupraus tavo burnužėlę
Gailios ašarėlės;

7. Nesirūpink, seserėle,
Neskalbsi žlugtelio,
Išskalbs tavo marškinėlius
Ant baltų petelių;

8. Nesirūpink, seserėle,
Nešluosi aslelės,
Iššluos tavo aslužėlę
Geltonos kaselės.

472

Jonaitienė

1. Sėdo brolužėlis
Kiemely ant žirgelio,
O ir pamatė
Vainiką ašarose. } 2 k.

2. — Ui, kieno, kieno
Vainikas ašarose?
— O tai vis mūsų
Seselės savalninkės,

3. Kuri neklausė
Tėvelio nei močiutės,
Kuri neklausė
Brolelio nei seselės.

4. Tai tą nudavė
Į svetimą šalelę,
Tai tą išdavė
Į svečiąją šalelę.

5. Ji negirdėjo
Tėvelio dūsaujančio,
Ji negirdėjo
Močiutės graudžiai verkiant,

6. Tik tegirdėjo
Gegutę kukaujančią,
Žalioj girelėj
Liepelę girgžduojančią.

7. Tai ji mislijo
Tėvelį dūsaujantį,
Tai ji dingojo
Močiutę graudžiai verkiant.

*473

Rugienytė

1. Sėjau rūteles
Per tris metelius,
Nė viena nedygo.

2. O ir išdygo
Žals meirūnėlis
Žaliam rūtų daržely,

3. Ir iššakojo,
Ir išlapojo
Į devynias šakeles.

4. Ant kožnos šakos
Po gegužėlę
Kas rytelį kukavo,

5. Patol kukavo,
Kol iškukavo
Nuo močiutės dukrelę,

6. Nuo motužėlės
Baltą dukrelę,
Nuo brolelio seselę.

7. Dėkui tetužiui
Ir motužėlei,
Kad mane užaugino,

8. O tam ne dėkui
Šelmiui berneliui,
Kad mane perkalbėjo —

9. Už jūrių marių,
Už vandenėlių,
Už žaliosios girelės.

10. Žalioj girelėj
Žals ąžuolėlis —
Tai mano tetužėlis:

11. Šaknys — kojelės,
Šakos — rankelės,
Lapeliai kaip žodeliai.

12. Žalioj lankelėj
Balta liepelė —
Tai mano motužėlė:

13. Šaknys — kojelės,
Šakos — rankelės,
Lapeliai kaip žodeliai.

*474

Bačienė

1. Sėjau rūtas, sėjau mėtas,
Sėjau nėgelkėles. (2 k.)

2. Dygo rūtos, dygo mėtos,
Dygo nėgelkėlės.

3. Skyniau rūtas, skyniau mėtas,
Skyniau nėgelkėles.

4. Eičiau klausčiau motinėlės:
— Iš ko pinsiu vainikėlį?

5. — Pink, dukrele, vainikėlį
Žalių rūtų garbinėlių,

6. Žalių rūtų garbinėlių,
Levendrėlių viršūnėlių.

7. Ir atjojo trys bernyčiai
Pas tą vieną mergužėlę.

8. — Duok, močiute, alaus midaus,
Neduok mano vainikėlio.

9. — Mesk, dukrele, vainikėlį
Į jūrelių gilumėlį.

10. Bėga vanduo liūliuodamas,
Neš vainiką vingiuodamas,

11. Neš vainiką vingiuodamas,
Verk dukružė vaikščiodama.

12. — Cit, neverki, dukružėle,
Tu jo daugiau nenešiosi,

13. Tu jo daugiau nenešiosi,
Žaliam vynužy nevilgysi,

14. Žaliam vyne nevilgysi,
Gulbių sparnužiais nedangstysi.

15. Lek gulbinas viršum medžių,
Neš vainikužį ant sparnelių, —

16. Jis nunešė į tą kiemą,
Kur yr močiutės daug dukrelių:

17. Aš tai duočiau dovanočiau
Žalių rūtų vainikėlį

18. Kuo jauniausiai, kuo slauniausiai,
Visų brolelių mylimiausiai.

*475

Dievienė

1. — Labs vakars,
Sesele viešnele,
2. Ant kokios parodos
Mus jaunas suprašei:
3. Ar žaliųjų
Rūtelių suskinti,
4. Ar rūtelių
Vainikėlį pinti,
5. Ar tave jauną
Į šalį išleisti?
6. — Ai jūs, mano
Seselės viešnelės,
7. Tai ant tokios parodos
Jumis jaunas suprašiau:
8. Tai žaliųjų
Rūtelių suskinti,
9. Tai rūtelių
Vainikėlį pinti,
10. Tai mane jauną
Į šalį išleisti.

476

Juškytė

1. — Labas vakars, uošvytėle!
O kur tavo ta dukrelė, (2 k.)
2. O kur tavo ta dukrelė,
Kurią manei pažadėjai,
3. Kurią manei pažadėjai,
Už rankelės pavėdėjai?
4. — Mano jauna dukrytėlė
Žaliam rūtų daržužėly,
5. Žaliam rūtų daržužėly,
Skin rūtelių garbinėlių,
6. Skin rūtelių garbinėlių,
Pin rūtelių vainikėlį.

---

[1] Mergvakaris, arba pintuvių vakaras, paprastai yra sutaisomas pirmadienį vakare. Susieina visa giminė ir pakviesti kaimynai ir draugai: vieni pas vedžio tėvus, o kiti į nuotakos namus. Išvakarėse vedys su savo svotais (piršliu, kviesliu ir pabroliais) pasirengęs joja pas nuotaką. Atjoję prašosi į vidų, paskui vaduoja suolą, ieško nuotakos po paklode ir šoka dainuodami. Ligi neatjojus vedžiui, pamergės pina nuotakos kasas ir rėdo jos galvą.

7. Eina piršlys į daržėlį,
Rand mergelę pas rūteles.

8. Piršlio balsą išgirdusi,
Ant rūtelių apmirusi.

9. Ėmė piršlys už rankelės,
Ved mergelę už stalelio:

10. — Sėsk, mergele, jau į suolą,
Dabar tavei taip išpuola.

11. Į seklyčią įeidama,
Motinėlę sutikdama:

12. — Motinėle širdužėle,
Kuo aš tavei nusidėjau,

13. Kuo aš tavei nusidėjau,
Kad taip greitai pažadėjai,

14. Kad taip greitai pažadėjai,
Už rankelės pavėdėjai,

15. Ar taip lengvai užauginai,
Kad taip labai papiginai?

16. — Sėsk, mergyte, už stalelio
Su jaunuoju bernužėliu.

17. Stovi žirgai pakinkyti,
Ant dvarelio pastatyti.

18. — Sustok, sustok, bernužėli,
Dar aš eisiu į daržėlį,

19. Dar aš eisiu į daržėlį
Pasikloniot žalioms rūtoms,

20. Pasikloniot žalioms rūtoms
Ir baltosioms lelijėlėms.

21. Į daržėlį įeidama,
Ant rūtelių parpuldama:

22. — Verk, rūtele, stovėdama,
Sėjėjėlę išleisdama,

23. Verk, baltoji lelijėle,
Skynėjėlės netekdama.

24. — Sustok, sustok, bernužėli,
Dar aš eisiu į svirnelį,

25. Dar aš eisiu į svirnelį
Pasiklonioti skrynelėms.

26. Į svirnelį įeidama,
Ant skrynelių parpuldama:

27. — Verk, skrynele, verk, margoji,
Vožėjėlę išleisdama,

28. Verk, drobele, verk, plonoji,
Rėžėjėlės netekdama.

*477

Dievienė

1. Rūteles sėjau
Ir žagtelėjau:
Kas mane paminėjo? } 2 k.

2. Ir paminėjo
Berno močiutė,
Man vietelę skirdama.

3. — Ei, išskirk, išskirk
Ir man vietelę,
Ir mano draugalėlėms:

4. Penkios seselės,
Aš pati šešta,
Šimts mano draugalėlių.

5. Ei jūs, seselės,
Jūs draugalėlės,
Jūs manim n'išsitekot:

6. O kur jūs ėjot,
Kur jūs sustojot,
Vis mane išvainojot.

7. Jūs n'išsitekot
Pievoj, dirvelėj,
Nei jaunam jaunimėly;

8. Jūs n'išsitekot
Nei bažnytėlėj,
Nei kiemo prievartėlėj.

9. Jūs įsikąskit
Sausą lendrelę,
Dygiausią dilgėlėlę,

10. O ne mane
Vargų mergelę,
Be tėvo, be močiutės, —

11. O aš neturiu
Tėvo močiutės,
Nei brolių, nei seselių.

*478

Daškauskienė

Var. 862

1. — O ko verki, sesele, ko verki,
O ko verki, jaunoji, ko verki:
Ar ne tavo jaunos dienelės,
Ar ne tavo jaunasis bernelis? } 2 k.

2. — Kad ir mano jaunos dienelės,
Kad ir mano jaunasis bernelis,
Gaila mano širdužei, gaila
Nuo močiutės šalin išeiti.

3. — O ko verki, sesele, ko verki,
O ko verki, jaunoji, ko verki:
Motinėlę ir vėl atlankysi,
Vainikėlio daugiau nenešiosi.

4. O ko verki, sesele, ko verki,
O ko verki, jaunoji, ko verki?
Eik, sesele, į rūtų darželį,
Pasižiūrėk žaliųjų rūtelių.

5. Kad seselė į darželį ėjo,
Tai tuo čėsu rūtelės žydėjo,
Verkė seselė iš tikros širdelės,
Pagailėjo žaliųjų rūtelių;

6. Verk seselė iš tikros širdelės,
Pagailėjo žaliųjų rūtelių,
Pagailėjo žaliųjų rūtelių,
Pagailėjo jaunųjų dienelių.

7. Kad seselė už stalo sėdėjo,
Su vainiku taip gražiai kalbėjo:
— Vainikėli žaliųjų rūtelių,
Ar keliausi su manimi drauge?

8. Vainikėlis taip gražiai atsakė,
Žalių rūtų taip gražiai atsakė:
— Aš papratęs su tavim vaikščioti,
Aš keliausiu su tavimi drauge.

9. O kur mudu jaunu sėdėjov,
Meiliuosius žodelius kalbėjov,
Ten išdygo balta lelijėlė, —
Ašaružių žemužė nekėlė.

10. — O ko verki, sesele, ko verki,
O ko verki, jaunoji, ko verki?
— Šok aslelėj seselių pulkelis,
O aš eisiu pas jaunas seseles.

11. — Kad ir eisi pas jaunas seseles,
Kad ir stosi į seselių pulką,
Jau nespaudys baltųjų rankelių,
Jau nemaustys aukselio žiedelio,

12. Jau nekaišys žaliosioms rūtelėms,
Jau neraištys šilkų kaspinėliais,
Jau nevadins jaunąja sesele,
Tiktai vadins jaunąja martele.

13. Jau prilygai jaunąjį bernelį,
Atsisėdai martelių suolely,
Atsisėdai martelių suolely
Ir prilygai jaunąjį bernelį.

479

Gotautienė

Var. 478

1. — O ko liūdi, sesele, ko liūdi,
O ko liūdi, jaunoji, ko liūdi:
Ar ne tavo pirmos dienelės,
Ar ne tavo jaunasis bernelis?

2. — Kad ir mano pirmos dienelės,
Kad ir mano jaunasis bernelis,
Gaila mano širdužei, gaila
Nuo močiutės šalin sau išeiti.

3. Išein mūsų seselė iš daržo,
Išsineša vainikėlį rankoj:
— Vainikėli žaliųjų rūtelių,
Ar tu eisi su manimi drauge?

4. — Aš papratęs su tavimi eiti,
Su tavimi kelužį keliauti,
Kai tu sėsi už balto stalelio,
Aš žaliuosiu ant tavo galvelės;

5. Kai tu sėsi už balto stalelio,
Aš žaliuosiu ant tavo galvelės,
Kai nuimsi ant baltų rankelių,
Sugraudinsiu seselės širdelę.

*480

Staniulytė

1. Lėkė vanagas, (2 k.)
   Lėkė vanagas
   Ir į pakalnę; } 2 k.

2. Toje pakalnėj,
   Toje pakalnėj
   Žalia lankelė;

3. Toje lankelėj,
   Toje lankelėj
   Rūtų darželis;

4. Tame daržely,
   Tame daržely
   Sėdi mergelė;

5. Sėdi mergelė,
   Sėdi mergelė,
   Galvą šukuoja;

6. Galvą šukuoja,
   Galvą šukuoja,
   Sunkiai dūsuoja:

7. — Nėr man tėvelio,
   Nėr man tėvelio
   Dalelę skirti;

8. Nėr man močiutės,
   Nėr man močiutės
   Kraitelį krauti;

9. Nėr man brolelio,
   Nėr man brolelio
   Lauku lydėti;

10. Nėr man seselių,
    Nėr man seselių
    Šalia sėdėti.

11. Mėnuo tėvelis,
    Mėnuo tėvelis
    Dalelę skyrė;

12. Saulė močiutė,
    Saulė močiutė
    Kraitelį krovė;

13. Sietyns brolelis,
    Sietyns brolelis
    Lauku lydėjo;

14. Žvaigždės seselės,
    Žvaigždės seselės
    Šalia sėdėjo.

481

Blažienė

1. Gied volungėlė
   Levendrų sodely,
   Verkia mergelė
   Rūtelių daržely.

2. — Ai, cit, neverki,
   Jaunoji mergele,
   Prašau į sodą
   Bent pauliavoti.

3. — O nėr man čėso
Sode uliavoti,
Reik jau man rytoj
Prie vinčelio stoti.

4. Reiks mudum jaunum
Prisiegą daryti,
Tėvui močiutei
Sudiev pasakyti.

5. Reiks mum apverkti
Jaunąsias dieneles,
Atsižiūrėti
Žaliųjų rūtelių.

6. Vėjužis pūtė,
Medžių šakas laužė,
O mudu jaunu
Žmonės žodžiais daužė.

7. Paliaus ir vėjas
Medžių šakas laužęs
Ir mudu jaunu
Žmonės žodžiais daužę.

*482

Sadauskienė

1. Našleli seneli,
Ką sudūmojai,
Kad jauną mergelę
Pasidabojai?

2. Girdėjau, pirmosios
Tu nemylėjai,
Vis rūsčią širdelę
Ant jos turėjai.

3. Jau tavo dienelės
Seniai išnyko,
Su mažais vaikeliais
Tave paliko.

4. Našleli seneli,
Kitos ieškojai,
Pirmosios vardelį
Vis minavojai.

5. Tu jauną mergelę
Sau prisipiršai,
Pirmosios vardelį
Greitai užmiršai.

6. Sesele jaunoji,
Ką sudūmojai,
Kad seną našlelį
Pasidabojai?

7. Dar tavo, sesele,
Ne senatvėlė,
Reikėjo pabūti
Pas motinėlę;

8. Reikėjo palaukti
Kitų metelių,
Daugel tave gailis
Jaunų bernelių.

9. Dar tavo rūtelės
Tebežaliuoja,
Rūtų vainikėlis
Tebgarbiniuoja.

*483

Samuolienė, Dailydalė

(Atjojant vedžiui, dainuoja stojusios angoje)

1. Ei pučdame, pučdamėli,
Gale lauko karčemėlė,
Arielkėlė gardi.

2. Arielkėlės atsigėręs,
Kepurėlę pakylėjęs,
Josiu pas mergelę.

3. Jojau dieną, jojau naktį,
Niekur, dievai, neprijojau
Žirgelio girdyti.

4. Ir prijojau ežerėlį,
Šį drumstąjį vandenėlį, —
Negėrė žirgelis:

5. Iš kraštelio purvynėlis,
Vidurėly dumblynėlis, —
Negėrė žirgelis.

6. Jojau dieną, jojau naktį,
Niekur, dievai, neprijojau
Čysto vandenėlio.

7. Ir prijojau šaltinėlį,
Šį čystąjį vandenėlį, —
Tai gėrė žirgelis.

8. Iš kraštelio sidabrėlis,
Vidurėly vainikėlis, —
Tai gėrė žirgelis.

9. Kai prigirdžiau, dar gražesnis,
Kai užsėdau, dar mandresnis, —
Josiu pas mergelę.

10. — Ai broliukai balandukai,
Kai nujosi pas mergelę,
Nebūk labai mandrus:

11. Nekelk vartų iki galo,
Neduok žirgui visą valią,
Nevirkdink mergelės.

12. — Kelsiu vartus iki galo,
Duosiu žirgui visą valią,
Virkdinsiu mergelę.

13. Išein, išein mergužėlė
Iš rūtelių daržužėlio, —
Labai graudžiai verkia:

14. — Nėra rūtų, nei ką skinti,
Nei vainiko iš ko pinti,
Nei jaunų dienelių.

*484

Staniulytė

1. Rūtą sėjau, prikalbėjau,
Ei kukū,
Dyk, rūtele, dyk, žalioji,
Šiluogėlė žydi.

2. Reiks man rytoj ar porytoj,
Ei kukū,
Rūtą skint, vainiką pinti,
Šiluogėlė žydi,

3. Ant galvelės, ant glodniosios,
Ei kukū,
Ant geltonų kasužėlių,
Šiluogėlė žydi.

4. Siuntė mane motinėlė,
Ei kukū,
Į dunojų vandenėlio,
Šiluogėlė žydi.

5. Man besemiant vandenėlį,
Ei kukū,
Ir ištiko šiaurus vėjas,
Šiluogėlė žydi,

6. Ir nupūtė vainikėlį,
Ei kukū,
Į dunojaus gilumėlį,
Šiluogėlė žydi.

7. Ir atjojo trys berneliai,
Ei kukū,
Trys berneliai raitojėliai,
Šiluogėlė žydi.

8. — Jūs bernyčiai raitojėliai,
Ei kukū,
Ar nematėt vainikėlio,
Šiluogėlė žydi.

9. Vienas sakė: — Mes nematėm!
Ei kukū,
Antras sakė: — Neregėjom!
Šiluogėlė žydi,

10. O šis trečias bernužėlis,
Ei kukū:
— O ką duosi, — pasakysim!
Šiluogėlė žydi.

11. — Vienam duosiu aukso žiedą,
Ei kukū,
Antram duosiu šilkų kuską,
Šiluogėlė žydi,

12. O šiam trečiam bernužėliui,
Ei kukū,
Pati teksiu, nutekėsiu,
Šiluogėlė žydi.

*485

Kuncienė, Juškytė

1. O ir pradėjo
Ruduoti rudenėlis, —
Liūdnas mūsų brolužėlis,
Liūdnas mūsų brolelis.

2. O kai sulaukė
Subatvakarėlio,
Verkė mūsų brolužėlis,
Verkė mūsų brolelis.

3. O jis, vaikščiodamas
Po žirgų stainelę,
Baltas rankas graižydamas,
Su žirgeliu kalbėjo:

4. — Ei žirgai, žirgai,
Žirgai juodbėrėli,
Visą čėsą mylėjau,
Abrakėliu pašėriau.

5. O kai aš nujosiu
Pas savo mergelę,
Bausiu tave, žirgužėli,
Mokysiu ant kojelių.

6. O kai išmokysiu,
Rasi padarysi:
Išmindžiosi rūtužėles,
Pravirkdinsi mergelę.

7. Tai bepig augti
Jaunam brolužėliui
Pas senąjį tėvužėlį,
Šerti bėrą žirgelį.

8. Pro žirgų stainelę
Tek srovės upelis
Bėriems žirgams girdyti,
Pentinėliams nušveisti.

9. O ir pradėjo
Ruduoti rudenėlis, —
Liūdna mūsų seserėlė,
Liūdna mūsų seselė.

10. O kai sulaukė
Subatvakarėlio,
Verkė mūsų seserėlė,
Verkė mūsų seselė.

11. O ji, vaikščiodama
Po rūtų darželį,
Baltas rankas graižydama,
Su rūtelėms kalbėjo:

12. — Ei rūtos, rūtos,
Rūtos, rūtytėlės,
Visą čėsą mylėjau,
Pasėjau, nuravėjau.

13. Tai bepig augti
Jaunai seserėlei
Pas senąją motinėlę,
Sėti žalias rūteles.

14. Pro rūtų darželį
Tek srovės upelis
Žalioms rūtoms laistyti,
Vainikėliui mirkyti.

486

Gotautienė

Var. 478

(Kai nuotaką iš po paklodės užveda už stalo)

1. Mūs seselių pulkai surėdyti,
Viena vyna suole pasodinta.
— O ko liūdi, sesele, ko liūdi,
O ko liūdi, jaunoji, ko liūdi;

2. O ko liūdi, sesele, ko liūdi,
O ko liūdi, jaunoji, ko liūdi:
Ar ne tavo jaunosios dienelės,
Ar ne tavo pirmasis bernelis?

3. — Kad ir mano jaunosios dienelės,
Kad ir mano pirmasis bernelis,
Gaila mano širdužei, man gaila
Nuo močiutės jau šalin išeiti.

4. Kad aš eisiu nuo savo močiutės,
Užpūs mane šiaurieji vėjeliai,
Užpūs mane šiaurieji vėjeliai,
Užlis mane bangieji lieteliai.

5. O kur mūsų seselė sėdėjo
Ir meiliuosius žodelius kalbėjo,
Ten išdygo balta lelijėlė,
Ašaružių žemužė nekėlė.

6. Išein mūsų seselė iš daržo,
Išsineša vainikėlį rankoj:
— Vainikėli žaliųjų rūtelių,
Ar tu eisi su manimi drauge?

7. Vainikėlis taip gražiai atsakė
Seserėlei, kaip rašteliu rašė:
— Aš papratęs su tavimi eiti,
Su tavimi kelužį keliauti.

8. Kai tu sėsi už balto stalelio,
Aš žaliuosiu ant tavo galvelės,
Kai nuimsi ant baltų rankelių,
Sugraudinsiu seselės širdelę.

9. Gali eiti į jaunimužėlį,
Gali šokti seselių pulkely,
Neraitys tau šilkų kaspinėlių,
Nesagstys tau rūtų vainikėlio;

10. Nesagstys tau rūtų vainikėlio,
Nemaustys tau aukselio žiedelį,
Nemaustys tau aukselio žiedelį,
Nevadins jaunąja sesele.

11. Gali eiti į jaunimužėlį,
Gali sėsti martelių suolely,
Nemaustys tau aukselio žiedelį,
Tau uždės šilkų gobtūrėlį.

487

Gotautienė

Var. 483

1. O pučdame, pučdamėli[1], } 2 k.
Gale lauko karčemėlė,
Gardus vynužėlis.

2. Rincką vyną atsigėręs,
Kepurėlę pakylėjęs,
Josiu pas mergelę.

3. Jojau dieną, jojau naktį,
Niekur, dievai, neprijojau
Čysto vandenėlio.

4. Kai prijojau ežerėlį,
Šį drumstąjį vandenėlį, —
Negėrė žirgelis:

5. Iš kraštelio žali maurai,
Viduryje rūdynėlis, —
Negėrė žirgelis.

6. Kai prijosiu karčemėlę,
Pagirdysiu žirgužėlį,
Bene bus gražesnis.

7. Kai pagirdžiau, dar kūdesnis,
Kai užsėdau, dar niekesnis, —
Jočiau pas mergelę.

8. Jojau dieną, jojau naktį,
Niekur, dievai, neprijojau
Čysto vandenėlio.

9. Kai prijojau šaltinėlį,
Šį čystąjį vandenėlį, —
Tai gėrė žirgelis.

10. Iš kraštelio sidabrėlis,
Viduryje vainikėlis, —
Tai gėrė žirgelis.

11. Kai pagirdžiau, dar gražesnis,
Kai užsėdau, dar mudresnis, —
Josiu pas mergelę.

12. Kai prijojau uošvės dvarą,
Garsiai šoviau iš plintelės:
— Išeiki, uošvele!

13. Ir išėjo uošvužėlė,
Mano sena motinėlė,
Sodin nuo žirgelio.

14. — Aš nesėsiu nuo žirgelio,
Nepurvinsiu sermėgėlės,
Lig išeis mergelė.

15. Ir išėjo mergužėlė,
Mano balta lelijėlė,
Sodin nuo žirgelio.

16. Nuo žirgelio nusėsdamas,
Sieros žemės nelypstydams,
Kepurėlė rankoj.

17. — Bernužėli dobilėli,
Kai nujosi pas mergelę,
Nebūk labai ulus:

18. Nekelk vartų ligi galo,
Neduok žirgui visos valios,
Nelaikyk ant juoko.

[1] Kiti dainuoja: „O tutyti, tutytėli."

19. — Kelsiu vartus ligi galo,
Duosiu žirgui visą valią,
Virkdinsiu mergelę:

20. Išmyniosiu žalias rūtas
Ir baltąsias lelijėles,
Ir baltas lelijas.

488

Juškytė

Var. 478, 486

(Per vedžio išleistuves)

1. Mūs brolelių pulkai surėdyti,
Vienas vynas suole pasodintas.
— O ko liūdi, broleli, ko liūdi,
O ko liūdi, jaunasis, ko liūdi;

2. Ko liūdi, broleli, ko liūdi,
Ko liūdi, jaunasis, ko liūdi:
Ar ne tavo pirmosios dienelės,
Ar ne tavo jaunoji mergelė?

3. — Kad ir mano pirmosios dienelės,
Kad ir mano jaunoji mergelė,
Graudu mano širdužei, graudu
Nuo tėvelio šalin sau išeiti.

4. Išein mūsų brolelis iš stainios,
Išsiveda žirgužėlį rankoj:
— Žirgužėli mano juodbėrėli,
Ar tu eisi su manimi drauge?

5. — Aš papratęs su tavimi eiti,
Su tavimi keležį keliauti,
Kai tu sėsi už balto stalelio,
Aš žvingausiu po stiklo langeliu.

6. Kur mūsų brolelis stovėjo,
Meiliuosius žodelius kalbėjo,
Ten išdygo baltas diemedėlis,
Ašaružių žemužė nekėlė.

489

Viksvytė

(Dainuoja svotui atjojant)

1. Aš nusišėriau
Bėrą žirgelį, —
Panedėlį po pietų
Savo bėrą žirgelį
Gražiai balnojau. } 2 k.

2. Per pievą jojau,
Žirgelis klimpo,
Per dirvą jojau,
Žirgelis ilso, —
Klimpsta, ilsta žirgelis
Dėl neviernų žodelių,
Dėl neteisybės.

3. Prijojau upę,
Srovės upelį, —
Gilus, vingus upelis,
Mažas mano žirgelis,
Neiškakėsiu.

4. Prijojau dvarą,
Uošvės dvarelį, —
Čiulba rykau paukšteliai
Žaliam vyšnių sodely,
Lakštingalėlės.

5. Tėveliai mano,
Senieji mano,
Neduok neleisk dukrelės
Nė už vieno žentelio,
Kaip tik už manęs.

490

Burkšienė

1. O šlaviau, šlaviau
Vejas, kiemužėlį,
Laukiau jaunų svetelių. } 2 k.

2. O aš pamačiau:
Per tėvo laukelį
Atjoj raitų pulkelis.

3. — O nenusimink,
Mano mergužėle,
Mano didžio pulkelio:

4. Penki broleliai,
Aš pàtsai šeštas,
Sekmas mano žirgelis.

5. — Mažas turtužėlis,
Didis pulkužėlis,
N'išteksiu dovanėlių.

6. — Tu vienam duosi,
Antram žadėsi,
Trečiam pasikloniosi.

7. — Jūs išsiteksit,
Jūs, bagotyrėlės,
Manimi siratėle:

8. Aš jūs nenumyniau
Pievų, dirvužėlių,
Nei žalių antvejėlių,

9. Tiktai teužmyniau[1]
Vieną kartužėlį
Su rūtų vainikėliu.

10. Vai, ai, ai dievai,
Dievuliau mano,
Aš neturiu močiutės.

11. Mano motinėlė,
Širdies patiekėlė,
Gul aukštame kalnely.

12. — Kinkyk, bernužėli,
Bėrą žirgužėlį,
Važiuosiv pas močiutę.

[1] Kviesdama į vestuves savo drauges ir paimerges.

13. O kai privažiavov
Aukštąjį kalnelį:
— Sustok, mano berneli!

14. Sustok, bernužėli,
Stabdyk pulkužėlį,
Aš eisiu pas močiutę.

15. — Kelki, motinėle,
Širdies patiekėle,
Aš tau pasikloniosiu.

16. — Atstok, dukrytėle,
Balta lelijėle,
Negraudink man širdelės.

17. Nusieik, dukrėle,
Į naują svirnelį
Pas margąsias skryneles,

18. Atvožk skrynelę,
Išsiimk drobelę,
Ramink savo širdelę.

19. Atvožiau skrynelę,
Išėmiau drobelę,
Sugraudinau širdelę,

20. Aš sugraudinau
Savo širdužėlę
Ant močiutės darbelių.

491

Gotautienė

1. Dukružėle mano,
Lelijėle mano,
Eik į rūtų daržužėlį, (2 k.)

2. Ten tu pasiskinsi,
Ten tu susipinsi
Žalių rūtų vainikėlį.

3. Vainikėli mano,
Žaliukėli mano, —
Šį vakarą ant galvelės,

4. O rytoj rytelį
Užtekės saulelė,
Nuims tave nuo galvelės.

5. Nuims vainikėlį,
Uždės gobtūrėlį —
Sunkumėlį ant galvelės.

6. Sunkumas galvelės,
Smūtnumas širdelės, —
Yr visokie rūpestėliai.

7. Vainikėli mano,
Žaliukėli mano, —
Lengvumėlis ant galvelės.

8. Lengvumas galvelės,
Linksmumas širdelės, —
Nėr nė jokių rūpestėlių.

*492

Blažienė

1. Tu senas diedeli,
   Tu nori ženytis,
   Rad ridi, rad ritum[1],
   Tu nori ženytis. } 2 k.
2. Kopūstinė galva,
   Česnakiniai dantys, —
3. Kad apsiženysiu,
   Su tavim nebūsiu;
4. O kad ir aš būsiu,
   Su tavim negulsiu;
5. Kad ir atsigulsiu,
   Tik n'apsikabinsiu;
6. Kad apsikabinsiu,
   Tik nepamyluosiu;
7. Kad ir pamyluosiu,
   Tik nepabučiuosiu;
8. Kad ir pabučiuosiu,
   Ant žemės nuspiausiu.

*493

Norvilienė

1. Ko užsipuolei,
   Jaunas bernužėli,
   Ant manęs siratėlės? } 2 k.
2. Juk tu žinojai,
   Mano bernužėli,
   Ne dvaružy užaugau:
3. Aš po vargužėlius,
   Po purvynužėlius,
   Po graudžias ašarėles.
4. Juk tu žinojai,
   Mano bernužėli,
   Jog neturiu močiutės:
5. Mano motinėlė,
   Širdies patiekėlė,
   Gul aukštame kalnely.
6. Ai, leiski, leiski
   Mane, bernužėli,
   Močiutei pasiklonioti.
7. — Kelkis, motinėle
   Užaugintojėle,
   Aš tau pasikloniosiu,
8. Pasikloniosiu
   Paskutinį kartą
   Su rūtų vainikėliu.
9. — Gana kloniojais,
   Mano dukružėle,
   Į kalnelį leisdama,
10. Gana kloniojais,
    Į kalną leisdama,
    Į duobelę dėdama.

[1] Žemiau kiekviename posme panašiai somuok: „Rad ridi, rad ritum" su antrąja eilute.

11. O aš, prieidama
Prie aukšto kalnelio,
Močiutei kloniojausi:

12. — Ai, kelkis, kelkis,
Mano motinėle,
Širdelės patiekėle.

13. — O atstok, atstok,
Mano dukrytėle,
Negraudink man širdelės:

14. Skauda galvužėlė,
Spaudžia širdužėlę,
Negaliu pakalbėti.

15. — Ai, kelkis, kelkis,
Mano motinėle,
Taisyki man stakleles,

16. Ai, taisyk, taisyk
Man naujas stakleles,
Rėdyk plonas drobeles.

17. — Ai, turi, turi
Namie močekėlę,
Taisys plonas drobeles.

18. — Kelkis, motinėle,
Širdies patiekėle,
Pažiūrėk į pulkelį:

19. Didis pulkužėlis,
Mažas turtužėlis,
N'išteksiu dovanėlių.

20. — Tu vienam duoki,
Antram žadėki,
Trečiam pasiklonioki.

21. Dukrytėle mano,
Lelijėle mano,
Ten užžels kojų takeliai, —

22. O užžels, užžels
Kojų takužėliai,
Išdils rankų darbeliai.

*494

Juškytė

1. Atjoja bernužėlis
Per lygius laukužėlius, —
Ai, skamba aida
Jo pentinėliai,
Muštinės kamanėlės. } 2 k.

2. Čia randa mergužėlę,
Čia randa lelijėlę,
Aukštam svirnely,
Rūtų daržely,
Taip graudžiai beverkiančią.

3. — Neverki, mergužėle,
Neverki, lelijėle, —
Tu prisiverksi
Rytoj rytelį,
Nuo močiutės eidama.

4. — Pas savo motinėlę,
Močiutę širdužėlę,
Rūtele dygau,
Rože žydėjau,
Lelijuže klestėjau;

5. Pas savo motinėlę,
Močiutę širdužėlę,
Aš prisipioviau
Lauke rugelių,
Geltonųjų kvietelių;

6. Pas savo anytėlę,
Anytą niūronėlę,
Dilgėle dygau,
Dagiu žydėjau,
Erškėtėliu skėtrėjau;

7. Pas savo anytėlę,
Anytą niūronėlę,
Aš prisipioviau
Kalne dirselių,
Mėlynų vosilkėlių.

*495

Norvilienė

Var. 471

1. — Mėlynasis karvelėli,
O kur tu lakiojai,
Geltonasis karosėli,
O kur nardinėjai? } 2 k.

2. — Mėlynasis karvelėlis
Po giružę lakstė,
Geltonasis karosėlis
Po mareles nardė;

3. Mėlynasis karvelėlis
Paukštelius išvaikė,
Geltonasis karosėlis
Žuveles išskaitė.

4. — Mėlynasis karvelėli,
Kas tave nušovė,
Geltonasis karosėli,
Kas tave sugavo?

5. — Tur brolelis aukso strielbą,
Tai mane nušovė,
Tur seselė šilkų tinklą,
Tai mane sugavo.

6. — Brolužėli dobilėli,
O kur jodinėjai?
— Po didžiuosius jomarkėlius
Mergelių žiūrėjau.

7. Ir išeina mergužėlė
Iš rūtų darželio,
Išsineša vainikėlį
Ant baltų rankelių.

8. — Bepig tavei, bernužėli,
Pas tėvelį būti,
Bėda manei mergužėlei
Nuo močiutės eiti.

9. Tavo kiaunių kepurėlė
Ant viso amželio,
Mano rūtų vainikėlis
Šiai mielai dienelei.

*496

Bakšaitienė

(Jaunajam išjojant pas mergą-nuotaką)

1. — O kur tu josi,
Broleli didžturtėli,
Kur pasikėlei
Taip vėlai vakarėlį;

2. Kam pabalnojai
Juodbėružį žirgelį,
Kam pažabojai
Laužtinėms kamanėlėms;

3. Kam apsivilkai
Pilkąja sermėgėle,
Kam užsidėjai
Juodąja kepurėle;

4. Kam apsitraukei
Juodaisiais sopagėliais,
Kam prisisegei
Aukselio pentinėlius?

5. O ar tu josi
Per šilą pas mergelę,
Ar tu nakvosi
Šilužy po pušele?

6. — O tai aš josiu
Per šilą pas mergelę,
Tai aš nakvosiu
Kiemužy pas mergelę.

7. — O ko tu jojai,
Berneli didžturtėli,
Juk tu žinojai,
Kad aš vargų mergelė:

8. Ne tėvužėlis
Man skrynužes nupirko,
Ne motinėlė
Man kraitužį sukrovė,

9. Ne seserėlės
Man drobužes išaudė,
Ne brolužėliai
Mane lauku lydėjo, —

10. Kiemo tėveliai
Man skrynužes nupirko,
Kiemo močiutės
Man kraitužį sukrovė,

11. Kiemo seselės
Man drobužes išaudė,
Kiemo broleliai
Mane lauku lydėjo.

[1] Mergvakarį mergos padabina vedį ir svotus, apkaišydamos jų kepures ir sermėgas rūtomis ir visokiais pažibais. Jų žirgus vaikinai parėdo žolynais ir lintomis. Išvakarėse po vakarienės vedys, vedamas pabrolio, puola į kojas savo tėvams ir, atsideivojęs su visa gimine ir svečiais, joja su svotais pas nuotaką. Išleidžiant vedį dainuoja.

497

Blažienė

1. Ei tu, broleli,
   Broleli dobilėli,
   Kur pasirengei
   Taip vėlai vakarėlį; } 2 k.

2. Kur pasirengei
   Taip vėlai vakarėlį,
   Kam apsivilkai
   Baltaisiais marškinėliais;

3. Kam apsivilkai
   Baltaisiais marškinėliais,
   Kam apsisiautei
   Pilkąja sermėgėle;

4. Kam apsisiautei
   Pilkąja sermėgėle,
   Kam apsiavei
   Naujaisiais sopagėliais;

5. Kam apsiavei
   Naujaisiais sopagėliais,
   Kam užsidėjai
   Aukštąją kepurėlę?

6. O kai tu josi
   Pas jaunąją mergelę,
   Vis pirma leiski
   Savo' didį pulkelį[1].

7. Nestramūžykit,
   Broleliai, bėro žirgo,
   Neišmyniokit
   Darže žalių rūtelių.

498

Dievienė

(Kada leidžia sūnų pas nuotaką)

1. O ar jau gieda
   Raibieji gaideliai,
   Ar jau čėsas, tėvužėli,
   Joti pas mergelę?

2. Brolužėliai mano,
   Dobilėliai mano,
   Ar padėsit, brolužėliai,
   Kelužį keliauti?

3. Brolužėliai mano,
   Dobilėliai mano,
   Imkit visi, brolužėliai,
   Po margą plintelę.

4. O kai prijosim
   Žalią girelę,
   Šaukit visi, brolužėliai,
   Iš margų plintelių.

[1] Nuotakos šalies vaikinai ties jos namais skersai gatvę arba tarpvarty juokais ištiesia smaluotą virvelę arba užrita kelią akmenimis, kad vedžio pulkas greit neįjotų į kiemą.

5. O kai mes šovėm
Iš margų plintelių,
Suskambėjo giružė,
Sučiulbo paukšteliai.

6. O kai prijosim
Uošvelės dvarelį,
Šaukit visi, brolužėliai,
Į vario vartelius,

7. O kad išgirstų
Jaunoji mergelė,
Aukštam svirne būdama,
Kuskužę siūdama.

8. — Mergužėle mano,
Lelijėle mano,
Įsiūk ir mums, mergužėle,
Po šilkų kuskelę.

9. — Bernužėli mano,
Dobilėli mano,
Nepažįstu, bernuži,
Jaunųjų brolelių.

10. — Mergužėle mano,
Lelijėle mano,
Tai vis mano brolužėliai
Suolely sėdėjo.

499

Bakšaitienė

Var. 498

1. — O ar jau gieda
Raibieji gaideliai,
Ar bus čėsas, tėveli,
Pas mergelę joti?

2. — Sūnužėli mano,
Dobilėli mano,
Susikviesk, sūneli,
Savo draugalėlius.

3. — Draugalėliai mano,
Brolužėliai mano,
Imkit visi plinteles
Su savimi drauge.

4. O kai mes prijosim
Prie uošvelės dvaro,
Šausime kartužiu
Į uošvelės dvarą.

5. O kad bent išgirstų
Jaunoji mergelė,
Aukštam svirnely būdama,
Kuskužę siūdama.

6. — Mergužėle mano,
Lelijėle mano,
Dovanoki, merguže,
Po šilkų kuskelę.

7. — Bernužėli mano,
Dobilėli mano,
Nepažįstu, bernuži,
Tavo draugalėlių.

8. — Mergužėle mano,
Lelijėle mano,
Tai vis mano draugalėliai
Tam suole sėdėjo.

*500

Juškytė

(Jojant pas nuotaką)

1. Brolužėliu
Anksti rytą kėlė, } 2 k.
Anksti rytą
Atsikėlė,
Po dvarelį
Vaikščiodamu, } 2 k.
Žirgeliu balnojo.

2. Brolužėliu
Žirgeliu balnojo,
Balnodamu
Dūmojo,
Dūmodamu
Rymojo,
Išjodamu verkė.

3. Dar n'įjojau
Į pusę kelelio,
Ir sužvingo
Žirgužėlis
Žalioje girelėj.

4. — Žirgužėli
Mano juodbėrėli,
Ko taip garsiai
Nusižvengei
Žalioje girelėj:

5. Ar tau rūpi
Tolimas kelelis,
Tolims kelias,
Juodas purvas,
Tamsioji naktelė?

6. — Nei man rūpi
Tolimas kelelis,
Nei tolimas
Kelužėlis,
Nei juodasis
Purvužėlis,
Nei tamsi naktelė,

7. Tik man rūpi
Jaunas raitojėlis,
Raitojėlio
Mandierėlė,
Šviesusis kardelis.

8. — Nesirūpink,
Mano žirgužėli,
Kai nujosiu
Pas mergelę,
Pas mergelę
Į dvarelį,
Stainioj pastatysiu.

9. Aš pašersiu
Savo žirgužėlį
Nei rugeliais,
Nei mieželiais, —
Grynoms avižėlėms;

10. Pagirdysiu
Savo žirgužėlį
Nei alučiu,
Nei midučiu, —
Čystu vandenėliu.

11. Mergužėle
Mano lelijėle,
Kam tu skynei
Žalią rūtą,
Kam tu pynei
Vainikėlį
Žaliųjų rūtelių?

12. Juk žinojai,
Mano mergužėle,
Kad atjosiu
Vakarėlį,
Aš atnešiu
Vainikėlį
Žaliųjų rūtelių.

13. Pamergauki,
Mano mergužėle,
Nors šį mielą
Vakarėlį
Lig rytoj rytelio.

14. Nuims tavo
Rūtų vainikėlį,
Nuims rūtų
Vainikėlį,
Uždės šilkų
Gobtūrėlį
Ant viso amželio.

501

Daškauskienė

(Svotams atjojus)

1. Basi, svotai,
Jūs atjojot,
Apsiaukit, apsiaukit
Su Veličkos vyžoms.

2. Mažai, svotai,
Jūs atjojot,
Neleisim, neleisim
Seselės iš pulko.

3. Mūs seselė
Tokia graži,
Gražiai, gražiai, gražiai
Yra parėdyta,

4. Tėvo motės (mot'nos)
Užauginta,
Su šilkais, su šilkais
Yra parėdyta.

5. Kad padėsit
Šimtą timpų,
Leisim, leisim, leisim
Seselę mes jumis.

502

Mikštienė

Var. 500

1. Brolužėliai
Žirgelius balnojo,
Dobilėliai
Žirgelius balnojo,
Balnodami dūmojo,
Dūmodami kalbėjo,
Išjodami verkė.

2. — Ko sužvengei,
Mano žirgužėli,
Ko sužvengei,
Mano juodbėrėli,
Ko taip garsiai
Nusižvengei
Naujoje stainelėj:

3. Ar parūpo
Ši tamsi naktelė,
Ar pasunko
Grynas abrakėlis,
Ar šis jaunas raitojėlis,
Raitojėlio mandierėlė,
Šviesusis kardelis?

4. — Nei man rūpi
Ši tamsi naktelė,
Nei man sunku
Grynas abrakėlis,
Tik šis jaunas raitojėlis,
Raitojėlio mandierėlė,
Šviesusis kardelis.

5. — Cit, nežvenki,
Mano žirgužėli,
Cit, nežvenki,
Mano juodbėrėli,
Kai nujosiu pas mergelę,
Pas mergelę į dvarelį,
Stainioj pastatysiu.

6. Aš pašersiu
Savo žirgužėlį,
Aš pašersiu
Savo juodbėrėlį
Nei rugeliais,
Nei mieželiais, —
Grynu abrakėliu.

7. Pagirdysiu
Savo žirgužėlį,
Pagirdysiu
Savo juodbėrėlį
Nei alučiu,
Nei midučiu, —
Čystu vandenėliu.

8. Mergužėle
Mano lelijėle,
Kam tu pynei
Vainikėlį
Ant savo galvelės:

9. Juk žinojai,
Kad aš tau atnešiu
Žalių rūtų
Vainikėlį
Ant tavo galvelės.

10. Padėvėki,
Mano mergužėle,
Nuo šio mielo
Vakarėlio
Lig rytoj rytelio.

503

Juškytė

1. Vui, ui, ui dievulėliau,
Dievuliau varguolėlių,
Ar dievo duota,
Laimužei lemta } 2 k.
Man taip toli mergelė?

2. Kad į kilpelę stojau
Ir ant žirgelio sėdau, —
O jau sudievu
Tėvui močiutei
Ir visai giminėlei.

3. Kad jojau per dvarelį
Pas jaunąją mergelę, —
O jau sudievu
Broliams seselėms
Ir visiems kaimynėliams.

4. Kad jojau per laukelį,
Per žalią pūdymėlį,
Vėjužis pūtė
Skaisčius veidelius,
Saulė kaitin žirgelį.

5. Kad jojau per girelę,
Žaliuoju pušynėliu,
Ai, taškė blaškė
Pušų šakelės
Mano bėrą žirgelį.

6. Kad jojau ūlytėle,
Juoduoju purvynėliu,
O ir sutaškė
Juods purvynėlis
Mano brangias sukneles.

7. Kad išjojau į lauką,
Anytėlės laukelį,
O ir sulojo
Margi kurteliai,
Sužvingo ir žirgelis.

8. Kad prijojau dvarelį,
Mergužės tėviškėlę,
Ir šaute šoviau,
Ir šaukte šaukiau,
Kad išgirstų mergelė.

9. Ir išėjo uošvelė,
Mergužės motinėlė,
Ji man atkėlė
Vario vartelius,
Įleido į dvarelį.

10. Ir išeina mergelė
Baltoji kaip gulbelė,
Meldžiu: — Laikyki
Bėrą žirgelį,
Priimk už kamanėlių!

11. Kad sėdau nuo žirgelio,
Nuo savo juodbėrėlio,
Ai, sklydur lydur
Sieros suknelės
Nuo žirgelio nusėdant.

12. Kad ėjau per dvarelį,
Per misingės tiltelį,
Sijužės linko,
Vanduo mirgėjo,
Jau, regiu, reiks man pulti.

13. O kad ir aš įpulsiu,
Bet tenai neprapulsiu:
Joj vienoj šaly
Jauni broleliai,
Antroje — kareivėliai.

14. Kad ėjau per vejelę,
Per uošvelės dvarelį,
Ai, skamba aida
Aukso pentinai
Prie juktos čebatėlių.

15. Kad ėjau per aslelę
Prie baltojo stalelio,
Ai, tviska blizga
Kovo plunksnelė
Už kiaunių kepurėlės.

16. Kad sėdau už stalelio
Prie mergužės šalelės,
Mano veideliai
Išpalakščiavo
Dėl neviernų žodelių.

17. Mergelė tapo rūsti,
Širdelė sugraudinta,
O krinta byra
Jos ašarėlės
Per skaisčiuosius veidelius.

504

Norvilienė

Var. 500, 502

1. Brolužėliai
Anksti rytą kėlė, } 2 k.
Anksti rytą atsikėlę,
Po dvaružėlį vaikščiojo, } 2 k.
Žirgelius balnojo;

2. Brolužėliai
Žirgelius balnojo,
Balnodami dūmojo,
Dūmodami rymojo,
Išjodami verkė.

3. Kad aš jojau
Per žalią girelę,
Ir sužvingo žirgužėlis,
Ir sužvingo juodbėrėlis
Žalioje girelėj.

4. Žirgužėli
Mano juodbėrėli,
Ko taip garsiai nusižvengei,
Ko taip alsiai atsidusai
Žalioje girelėj:

5. Ar pasunko
Grynos avižėlės,
Ar šis jaunas raitojėlis,
Raitojėlio mandierelė,
Šviesusis kardelis;

6. Ar parūpo
Tolimas kelelis,
Tolims kelias, svečia šalis,
Juodas purvas, dargus oras,
Tamsioji naktelė?

7. Nesirūpink,
Mano žirgužėli,
Aš nujosiu pas tėvelį,
Pas tėvelį į dvarelį,
Stainioj pastatysiu.

8. Aš pašersiu
Savo žirgužėlį
Ne rugeliais, nei mieželiais,
Nei mieželiais, nei kvieteliais, —
Grynomis avižėlėmis;

9. Pagirdysiu
Savo žirgužėlį
Ne alučiu, nei midučiu,
Nei midučiu, nei vynučiu, —
Čystu vandenėliu.

10. Kad aš jojau
Pro rūtų darželį,
Ir sužvingo žirgužėlis,
Ir suvirko mergužėlė
Rūtelių daržely.

11. Mergužėle
Mano lelijėle,
Ko taip graudžiai ėmei verkti,
Ko taip balsiai ėmei rėkti
Rūtelių daržely:

12. Ar tau gaila
Žaliųjų rūtelių,
Ar tau gaila žalių rūtų,
Ar geltonų lelijėlių,
Ar jaunų dienelių?

13. Nesirūpink,
Mano mergužėle,
Nesirūpink, mergužėle,
Aš atnešiu vainikėlį
Žaliųjų rūtelių.

14. Pamergauki,
Mano mergužėle,
Pamergauki, mergužėle,
Nors šį mielą vakarėlį
Lig rytoj rytelio.

15. Nuries tavo
Šilkų kaspinėlius,
Nusegs tavo vainikėlį,
Uždės tavei muturėlį
Ant viso amželio.

*505

Bakšaitienė

1. Bijūnėlį lenkiau,
Nepalenkiau,
Žalios levendrėlės
Pasilenkė; } 2 k.

2. Žalios levendrėlės
Pasilenkė,
Jau mūsų brolelis
Pasirengė;

3. Jau mūsų brolelis
Pasirengė,
Pilką sermėgėlę
Apsivilko;

4. Pilką sermėgėlę
Apsivilko,
Juodą kepurėlę
Užsidėjo;

5. Juodą kepurėlę
Užsidėjo,
Aukso pentinėlius
Prisisegė.

6. — Kur josi, broleli,
Kur keliausi,
Mūsų dobilėli,
Kur keliausi?

7. — Siaurieji gaseliai,
Persiskirkit,
Duok mūsų broleliui
Uliavoti;

8. Duok mūsų broleliui
Uliavoti,
Aukso pentinėlius
Panešioti.

506

Duobienė

1. Ar vėjai pūtė,
Ar sodai ūžė,
Ar naujos žagrelės } 2 k.
Ant pūdymėlio?

2. Ne vėjai pūtė,
Nei sodai ūžė,
Tik naujos žagrelės
Ant pūdymėlio.

3. Tėvelis verkė,
Senasis verkė,
Jauniausią sūnelį
Šalin leisdamas.

4. — O kas man užars
Ūbą laukelį,
O kas man užakės
Ūbą laukelį?

5. — Žentelis užars
Ūbą laukelį,
Žentelis užakės
Ūbą laukelį.

6. — Žentelio arta
Aš nesidžiaugsiu,
Žentelio akėta
Nesigėrėsiu:

7. Žentelis arė,
Sau gera darė,
Žentelis akėjo,
Sau malonėjo.

8. Ar vėjai pūtė,
Ar sodai ūžė,
Ar naujos staklelės
Ant vandenėlio?

9. Ne vėjai pūtė,
Nei sodai ūžė,
Tik naujos staklelės
Ant vandenėlio.

10. Močiutė verkė,
Senoji verkė,
Jauniausią dukrelę
Šalin leisdama.

11. — O kas man išaus
Plonas drobeles,
O kas man išrašys
Vingių rašteliais?

12. — Martelė išaus
Plonas drobeles,
Martelė išrašys
Vingių rašteliais.

13. — Martelės austa
Aš nesidžiaugsiu,
Martelės našyta
Nesigėrėsiu:

14. Martelė audė,
Sau gera darė,
Martelė išrašė,
Pati gėrėjos.

507

Makarienė

(Kasas pinant jaunajai)

1. — Ei tu, sėjele,
Mūsų lelijėle,
Nenorėjai klausyti
Senos motinėlės.

2. O tu, sėjele,
Mūsų lelijėle,
Mes supinsim tau, sėjele,
Šilkelių kaseles.

3. O tu, močiute
Mūsų sengalvėle,
Atdaryk margą skrynią,
Atduok kaspinėlius.

4. O tu, sėjele,
Balta lelijėle,
Pulk močiutei po kojelių,
Kad tave augino.

5. — O tu, motinėle
Mano sengalvėle,
Puolu tavik po kojelių,
Kad mane auginai.

6. — O tu, piršleli,
Didis viliokėli,
Išviliojai iš mūs jauną
Mūsų draugalėlę.

7. O tu, marčelka,
Visų viliokėli,
Tu išvesi išviliosi
Iš mūsų seselę.

508

Pavalkienė

1. Ei, barė, barė
Broleliai seselę, —
Jau dabar ne čėsas
Broleliams barti,

2. Kad jau prijojo
Pilnas dvaružėlis,
Pilnas dvaružėlis
Jaunų svetužių;

[1] Mergvakarį pas nuotakos tėvus susirinkęs jaunimas, laukdamas vedžio, šoka, o pamergės ir kitos mergos viešnios, pasodinus nuotaką ant naujosios krasės, rėdo jos galvą dainuodamos.

3. Kad jau pristatė
Pilną stainužėlę,
Pilną stainužėlę
Bėrų žirgužių;

4. Kad jau prisėdo
Pilni suolužėliai,
Pilni suolužėliai
Jaunų svetužių.

5. O tie svetužėliai,
Berno brolužėliai,
Man jaunai seselei
Vis dieveružiai.

6. Gerkit, gėrėjėliai,
Šokit, šokėjėliai,
Man jaunai seselei
Po vainikužio.

7. Pora stundužėlių
Ligi gaidužėlių,
Jau dabar važiuosiu
Pas anytužę.

8. Vaduosiu anytą,
Lankuosiuos mošelių,
Anytai širdelei
Ugnužę kursiu.

*509

Blaivinskienė

1. Brolužėli mano,
Dobilėli mano,
Statyk naują krėslužėlį
Į seselių pulkelį:

2. Šukuos galvužėlę,
Supins kasužėles,
Uždės tau vainikužėlį
Paskutinį kartelį.

3. Kur kukuoj gegelė,
Kur lakštuoj lakštelė,
Kur yr mano motinėlė,
Kur yr mano močiutė:

4. O ar rytuose,
Ar vakaruose,
Ar šiam aukštam kalnužėly
Po sierąja žemele?

5. O nei rytuose,
Nei vakaruose,
Tik šiam aukštam kalnužėly
Po sierąja žemele.

6. Nusieik, dukrele,
Ant aukšto kalnelio,
Ant aukštojo kalnužėlio,
Ant močiutės kapelio.

7. — Kelki, motinėle,
Širdies patiekėle,
Aš tau pasikloniosiu
Lig sierai žemelei.

8. — Ai, atstok šalin,
Mano dukrytėle,
Negraudink man širdužėlės,
Negraudink man širdelės.

9. Gana kloniojais,
Mano dukrytėle,
Į kapelį leisdama,
Į duobelę dėdama.

10. Nusieik, dukrele,
Į aukštą svirnelį,
Į aukštąjį svirnužėlį
Pas margąsias skryneles.

11. Atvožk skryneles,
Išsiimk drobeles,
Sugraudinsi širdužėlę
Ant močiutės darbelių.

12. Atvožiau skryneles,
Išėmiau drobeles,
Sugraudinau širdužėlę
Ant močiutės darbelių.

510

Viksvytė

Var. 509

(Mergvakarį, dar neatjojus vedžiui)

1. Brolužėliai mano,
Dobilėliai mano,
Pastatykit krasužėlę
Į seselių pulkelį:

2. Sės mūsų seselė,
Sės mūsų jaunoji
Į margąją krasužėlę,
Į seselių pulkelį.

3. Šukuos galvužėlę,
Supins kasužėles,
Prisegs rūtų vainikėlį
Paskutinį kartelį.

4. Ui, ui, ui dievai,
Dievuliau mano,
Aš esmu siratužėlė,
Vargdienužė mergelė:

5. O aš neturiu
Tėvo motinėlės,
Nei brolių, nei sesužėlių,
Nei jokios prieigėlės.

6. Ei, eičiau klausčiau
Šiaurio vėjužėlio,
Katram kampe motinėlė,
Katram kampe tėvelis:

7. O ar rytuose,
Ar vakaruose,
Ar aukštame kalnužėly
Po sierąja žemele?

8. O ne rytuose,
Nei vakaruose,
Tik aukštame kalnužėly
Po sierąja žemele.

9. Ei, eičiau kelčiau
Savo motinėlę
Iš aukštojo kalnužėlio,
Iš sierosios žemelės:

10. — Kelk, mano močiute,
Kelk, mano senoji,
Aš tau pasikloniosiu
Ik sierajai žemelei.

11. — Nekelsiu, dukrele,
Nekelsiu, jaunoji,
Gana prisikloniojai,
Ik mažą užauginau.

511

Juškytė

Var. 510

1. Brolužėli mano,
Dobilėli mano,
Statyk aukso krasužėlę
Tarp seselių pulkelio:

2. Sės mūsų seselė,
Sės mūsų jaunoji,
Sės į aukso krasužėlę
Tarp seselių pulkelio.

3. Eičiau klausyčiau
Šiauriojo vėjelio,
Iš kur pūtė vėjužėlis,
Iš kur pūtė šiaurusis:

4. O ar iš rytelių,
Ar iš vakarėlių,
Ar iš tojo kalnužėlio,
Kur gul mano močiutė?

5. O ne iš rytelių,
Nei iš vakarėlių,
Tik iš tojo kalnužėlio,
Kur gul mano močiutė.

6. Ant mano močiutės
Aukštojo kalnelio
Nė joks žolyns nedygo,
Nė joks žolyns nedygo.

7. O tik išdygo
Žalioji liepelė, —
Kukuoj liepoj gegužėlė,
Kukuoj liepoj gegelė.

8. O ne gegelė,
O ne raiboji, —
Ažna būtų dukružėlės
Vis kilnota močiutė.

9. Nekelsiu, dukrele,
Nekelsiu, jaunoji,
Gana tu man kloniojais,
Pakol mane išleido.

512

Dievienė

Var. 510, 513

1. Brolužėliai mano,
Dobilėliai mano,
Pastatykit krasužėlę,
Pasodinsim seselę.

6. Ei, eičiau klausčiau
Šiaurio vėjužėlio,
Iš kur pučia vėjužėlis,
Katram kampe močiutė.

9. Mano motinėlė
Smilčių kapužėly, —
Nežels žalia žolužėlė
Ant močiutės kapelio.

10. Ei, augo, augo
Žalia liepužėlė,
Augo žalia liepužėlė
Ant močiutės kapelio,

11. O toje liepelėj,
O toje žalioje,
Kukuoj raiba gegužėlė
Ant močiutės kapelio.

12. O nei ten gegelė,
O nei ten raiboji, —
Verkia mūsų sesužėlė
Savo senos močiutės.

(2, 3, 4, 5, 7, 8 posmai tie patys kaip 510 dainos)

513

Juškytė

Var. 510

(Galvą rėdant ir dedant vainiką)

1. — Brolužėli mano,
Dobilėli mano,
Statyk naują krėslužėlį
Į seselių pulkelį.

2. — Seserėle mano,
Lelijėle mano,
Sėsk į naują krėslužėlį,
Į seselių pulkelį:

3. Šukuos galvužėlę,
Supins kasužėles,
Uždės rūtų vainikėlį
Paskutinį kartelį.

4. — Kur kukuoj gegelė,
Kur lakštuoj lakštelė?
— Žaliam rūtų daržely
Pas žaliąsias rūteles.

5. Ai, eičiau klausčiau
Raibos gegutėlės,
Kur yr mano motinėlė,
Katram kampe močiutė:

6. O ar rytuose,
Ar vakaruose,
Ar šiam aukštam kalnužėly
Po sierąja žemele?

7. O ne rytuose,
Ne vakaruose,
Tik šiam aukštam kalnužėly
Po sierąja žemele.

8. O aš nusieičiau
Ant aukštojo kalnelio,
Ant aukštojo kalnužėlio,
Ant močiutės kapelio:

9. — Kelki, motinėle
Mano sengalvėle,
Aš tau pasikloniosiu
Lig sierai žemelei.

10. — Gana kloniojais,
Mano dukružėle,
Į kalnelį leisdama,
Į duobelę dėdama.

11. Dukružėle mano,
Lelijėle mano,
Eik į aukštą svirnužėlį
Pas margąsias skryneles,

12. Atsivožki skryneles,
Išsiimki drobeles,
Nuraminsi širdužėlę
Ant plonųjų drobelių.

13. Atvožiau skryneles,
Išsiėmiau drobeles,
Sugraudinau širdužėlę
Ant močiutės darbelių.

514

Staniulytė

Var. 513

10. — Atsitrauk, dukrele,
Atsitrauk, jaunoji,
Negraudink man širdužėlę,
Negraudink man širdelę.

11. Nusieik, dukrele,
Į aukštąjį svirnelį,
Į aukštąjį svirnužėlį
Pas margąsias skryneles.

(Visi kiti posmai kaip 513 dainos)

515

Gotautienė

(Kai atjoja jaunasis)

1. Nepūski, vėjužėli,
Neūžki, šiaurūnėli,
Kad aš girdėčiau
Savo bernelį
Per laukelį atjojant.

2. Atjoja bernužėlis,
Atjoja dobilėlis, —
Ei, skamba aida
Jo pentinėliai,
Muštinės kamanėlės.

3. Parjoja brolužėlis,
Parjoja dobilėlis,
Randa seselę
Rūtų daržely
Labai graudžiai beverkiant.

4. — Neverki, seserėle,
Neverki, lelijėle, —
Tu prisiverksi
Rytoj rytelį
Anytėlės svirnely.

5. Nuims tau vainikėlį,
Uždės tau gobtūrėlį,
Ei, dilgins, dilgins
Skaisčius veidelius
Graudžiosios ašarėlės.

6. Pas savo motinėlę,
Pas savo širdužėlę,
Rūtele dygai,
Rože žydėjai,
Lelijuže klestėjai;

7. Pas savo anytėlę,
Pas savo niūronėlę,
Dageliu dygsi,
Usnim pražysi,
Dilgėluže klestėsi.

8. Pas savo motinėlę,
Pas savo širdužėlę,
Tu prisipiovei
Kalne rugelių,
Geltonųjų kvietelių;

9. Pas savo anytėlę,
Pas savo niūronėlę,
Tu prisipiausi
Kalne dirselių,
Mėlynų vosilkėlių.

516

Norvilienė

(Laikant vedį už durų)

1. Gieda gaideliai, ryliuoja,
Aušta aušrelė, švytuoja,
O ant' atjoja
Jaunas bernelis } 2 k.
Per lauką.

2. Per lauką jojau, dūmojau,
Dvarą prijojau, sustojau:
— Išeik, mergele
Mano jaunoji,
Iš dvaro.

3. — Palauk, bernyti, valandą,
Palauk, jaunasis, ir antrą:
Tiesiu stalelį,
Kloju lovelę
Dėl tavęs.

4. Stovėk, bernyti, valandą,
Stovėk, jaunasis, ir antrą,
Stovėk, bernyti,
Trečią valandą, —
Nespėju.

5. — Bepigu tavik stovėti,
Su seserėlėms kalbeti,
O bėda manei
Jaunam berneliui
Ant oro:

6. Nudergė mano žirgužį
Ir ant žirgužio balnužį,
Nudergė mano
Brangias sukneles
Ant manęs.

7. — Rūteles skyniau dėl savęs,
Vainiką pyniau dėl tavęs,
Gali stovėti
Porą valandų
Dėl manęs.

8. — Kad tu, mergyte, prapultum,
Ne mane jauną viliotum,
Ne mane jauną,
Jauną bernelį,
Viliotum.

9. — Žyčytas tavo žirgelis
Ir ant žirgelio balnelis,
Žyčytos tavo
Brangios suknelės
Ant tavęs:

10. Girkalnės Jokaus žirgelis,
Seredžiaus Maušo balnelis,
Veliuonos Leibos
Brangios suknelės
Ant tavęs.

517

Gotautienė

Var. 516

1. Gysta gaideliai, ryliuoja,
   Aušta aušrelė, švytruoja,
   Ok, bėdos, bėdos,
   Vargai berneliui,
   Reik joti.
   } 2 k.

2. Per lauką jojau, dūmojau,
   Vartus prijojau, rymojau:
   — Išeik, mergele,
   Atkelk vartelius
   Naujuosius.

3. Sudirgo mano žirgelis
   Ir ant žirgelio balnelis,
   Sudirgo mano
   Brangios suknelės
   Dėl tavęs.

4. — Tedirgsta tavo žirgelis
   Ir ant žirgelio balnelis,
   Tedirgsta tavo
   Brangios suknelės
   Dėl manęs.

5. Brolelio buvo žirgelis
   Ir ant žirgelio balnelis,
   Ne tavo buvo
   Brangios suknelės,
   Žyčytos.

518

Daškauskienė

Var. 517

1. Gieda gaideliai, ryliuoja,
   Aušta aušrelė, šviesuoja,
   O bene mano
   Vargo bernelis
   Atjoja.
   } 2 k.

2. — Stovėk, bernyti, stundužį,
   Stovėk, jaunasis, ir antrą,
   Stovėk, bernyti,
   Trečią stundelį
   Ant oro.

3. — Bepigu tavei stovėti,
   Su dieverėliais kalbėti,
   O bėda manei
   Vargo berneliui
   Ant oro:

4. Nudergė bėrą žirgužį
   Ir ant žirgelio balnužį,
   Nudergė mano
   Brangias sukneles
   Ant manęs.

519

Baltrušaičiukė

1. Augo girioj dūlelė,
   Pagiry sedulėlė, —
   Ei, augo, augo
   Močiutės dukrelė } 2 k.
   Kaip darže lelijėlė.

2. Atjoj raitų pulkelis
   Per lygųjį laukelį,
   Ei, šokin mudrin
   Bėruosius žirgelius,
   Per laukelį jodami.

3. Prijojo prie dvarelio,
   Prie varinių vartelių,
   Ei, ir užkelti
   Variniai varteliai,
   Užleisti lenciūgėliai.

4. Ir ateina uošvelė
   Per margąjį dvarelį:
   — Ei, atkelk, atkelk
   Varinius vartelius,
   Atrakink lenciūgėlius.

5. Ir išeina dukrelė
   Iš naujojo svirnelio:
   — Ei, neduok neleisk,
   Mano motinėle,
   Dar aš jauna tebesu:

6. Dar nekėliau rytelį,
   Dar neverpiau linelių,
   Dar aš neaudžiau
   Plonųjų drobelių,
   Svoteliams dovanėlių;

7. Dar nebuvau daržely,
   Dar nesėjau rūtelių,
   Dar nedėvėjau
   Rūtų vainikėlio
   Aš ant savo galvelės.

*520

Norvilienė

1. Eik, sesele, į daržėlį,
   Skink rūtelių garbinėlių, (2 k.)

2. Skink rūtelių garbinėlių,
   Levendrėlių viršūnėlių.

3. Ir suskynė, ir nupynė
   Žalių rūtų vainikėlį.

4. Ein seselė pajūrėliais,
   Jūres mares lankydama,

5. Jūres mares lankydama,
   Vainikėlį vėdindama.

6. Siuntė mane motinėlė
   Į jūreles vandenėlio.

7. Man besemiant vandenėlį,
Ir ištiko šiaurus vėjas,

8. Ir ištiko šiaurus vėjas,
Ir nupūtė vainikėlį,

9. Ir nupūtė vainikėlį
Į jūrelių gilumėlį.

10. Ein seselė raudodama,
Vainikėlio ieškodama.

11. Eina vanduo liūliuodamas,
Neš vainiką vingiuodamas.

12. Ir atlėkė gulbinėlis
Iš žaliosios giružėlės.

13. Aš prašyčiau gulbinėlio,
Kad išneštų vainikėlį,

14. Kad išneštų vainikėlį
Iš jūrelių gilumėlio.

15. Lėkė gulbins viršum medžių,
Neš vainiką ant sparnelių,

16. Nusilėkė į tą dvarą,
Kur tėvelio daug sūnelių,

17. Kur tėvelio daug sūnelių,
Kur močiutės daug dukrelių,

18. Kur močiutės daug dukrelių,
Kur brolelio daug seselių.

19. Dovanojo tai seselei,
Kur jauniausia, kur slauniausia,

20. Kur jauniausia, kur slauniausia,
Kur broleliui mylimiausia.

21. Duok, močiute, vyno, midaus,
Neduok, močiute, vainikėlio.

22. Pasodino už stalelio
Ir parėdė vainikėliu.

521

Šviderskienė

Var. 513

8. — Ai, atstok, atstok,
Mano dukružėle,
Neskudulk man galvužėlės,
Nesunkink man širdelės.

10. Tu pasikloniok,
Mano dukružėle,
Šioms margosioms skrynužėlėms
Ir plonosioms drobelėms.

(Visi kiti posmai kaip 513 dainoje)

*522

Viksvytė

(Atjojant svotams, mergos sėdi už stalo)

1. Sėdžiu už stalelio,
Žiūriu pro langelį:
O kas atjoj
Viešu kelužiu?

2. Ei, atjoj, atjoj
Raitų pulkužėlis,
Nor mano tėvelį
Seną perkalbėti.

3. Aš prašiau meldžiau
Seną tėvužėlį:
— Neduok neleisk
Už kareivužio:

4. Aš nemokėsiu
Kareivio klausyt,
Nei šiaip, nei taip
Kardužio nušveist.

5. Sėdžiu už stalelio,
Žiūriu pro langelį:
O kas atjoj
Viešu kelužiu?

6. Ei, atjoj, atjoj
Jaunas bernužėlis,
Nor mano tėvelį
Seną perkalbėti.

7. Aš prašiau meldžiau
Seną tėvužėlį:
— Tai leisk, tai duok
Už artojužio:

8. Tai aš mokėsiu
Artojo klausyt,
Ir šiaip, ir taip
Jautelius ganyt[2].

---

[1] Trissyk vaduoja suolą nuo mergų dainininkių: 1) mergvakarį, vedžiui atjojus pas nuotaką, 2) atvedus nuotaką iš po paklodės ir 3) atvedus jaunąją iš klėties po sukeltuvių. Mergvakarį, atjojant vedžiui su svotais, nuotakos šalies jaunikiai juokdariai dėl juoko daro visokias kliūtis: ištiesdami skersai kelią smaluotas virveles, užrisdami kelią akmenimis ir medžio kluciais; paskui prituri juos už vartų; įleidus į kiemą, neleidžia per slenkstį į vidų; įsiprašius į vidų, mergos, sėdėdamos suole užstalyje, neleidžia svotų į suolą, ligi neišvaduoja, duodami joms alvę midaus ir pyragą.

[2] Tamsioje naktelėj
Jautelius ganyt.

523

Gotautienė

Var. 522

2. Ei, atjoj, atjoj
Du žalnieružiu,
Nor mano tėvelį
Seną perkalbėti.

3. Aš prašiau meldžiau
Savo tėvužėlio:
— Neduok neleisk
Už žalnieružio.

4. O aš nenorėjau
Žalnieriaus klausyti,
Žalnieriaus kardelio
Rankužėj laikyti.

6. Ei, atjoj, atjoj
Du artojužiu,
Nor mano tėvelį
Seną perkalbėti.

8. O aš tai norėjau
Artojo klausyti,
Artojo jautelius
Lankelėj ganyti.

(Kiti posmai kaip 522 dainoje)

*524

Daškauskienė

Var. 522

(Kai už durų laiko vedį)

1. Sėdžiu už stalelio,
Žiūriu pro langelį:
O kas ten atjoja
Didžiu kelužiu? } 2 k.

2. Atjoja bernelis
Ant juodo kuinelio,
Bernelio kuinelis
Taip klupinėjo.

3. — Mergyte mano,
Jaunoji mano,
Ant ko pažinai,
Bernu vadinai:

4. Ar ant kuinužio,
Luobo balnužio,
Ar ant raudonų
Alksnio kilpužių?

5. Berną pamačiau,
Ražą paėmiau,
Po berno kojelių
Raželiu braukiau.

6. Sėdžiu už stalelio,
Žiūriu pro langelį:
O kas ten atjoja
Didžiu kelužiu?

7. Atjoja našlelis
Ant bėro žirgelio,
Našlelio žirgelis
Tai šokinėjo.

8. — Mergyte mano,
Jaunoji mano,
Ant ko pažinai,
Našliu vadinai:

9. Ar ant žirgužio,
Tymo balnužio,
Ar ant žėrinčių
Aukso kilpužių?

10. Našlį pamačiau,
Rūtą paskyniau,
Po našlio kojelių
Rūtelėmis braukiau.

525

Daškauskienė

(Atjojus jaunajam su svotais prie slenksčio)

1. — Vėlybi svoteliai,
Vėlybi, vėlybi!

2. Kas jumis, svoteliai,
Vėlino, vėlino?

3. — Žyčytas žirgelis
Vėlino, vėlino:

4. Lig pažyčijau, —
Valanda, valanda,

5. Lig pabalnojau, —
Ir antra, ir antra.

6. — Vėlybi svoteliai,
Vėlybi, vėlybi!

7. Kas jumis, svoteliai,
Vėlino, vėlino?

8. — Žyčyta sermėga
Vėlino, vėlino:

9. Lig pažyčijau, —
Valanda, valanda,

10. Lig apsivilkau, —
Ir antra, ir antra.

11. — Vėlybi svoteliai,
Vėlybi, vėlybi!

12. Kas jumis, svoteliai,
Vėlino, vėlino?

13. — Žyčyta kepurė
Vėlino, vėlino:

14. Lig pažyčijau, —
Valanda, valanda,

15. Lig užsidėjau, —
Ir antra, ir antra.

16. — Vėlybi svoteliai,
Vėlybi, vėlybi!

17. Kas jumis, svoteliai,
Vėlino, vėlino?

18. — Žyčyti čebatai
Vėlino, vėlino:

19. Lig pažyčijau, —
Valanda, valanda,

20. Lig apsiaviau, —
Ir antra, ir antra.

21. — Vėlybi svoteliai,
Vėlybi, vėlybi!

22. Kas jumis, svoteliai,
Vėlino, vėlino?

23. — Žyčyta kuskelė
Vėlino, vėlino:

24. Lig pažyčijau, —
Valanda, valanda,

25. Lig pasisukau, —
Ir antra, ir antra.

26. — Vėlybi svoteliai,
Vėlybi, vėlybi!

27. Kas jumis, svoteliai,
Vėlino, vėlino?

28. — Žyčyta juosta
Vėlino, vėlino:

29. Lig pažyčijau, —
Valanda, valanda,

30. Lig apsijuosiau, —
Ir antra, ir antra.

*526

Norvilienė

(Vaduojant suolą)

1. Alutį gėriau,
Gražiai dainavau, —
O kas išrašė
Mano veidužius: } 2 k.

2. Ar apynėlis,
Macnus spurgužis,
Kurs aukštai rietė,
Plačiai lapojo?

3. Plačiai lapojo,
Tankiai šakojo,
O kas šakelė —
Aukso spurgužė;

4. O kas šakelė —
Aukso spurgužė,
Ant viršūnėlės
Raiba gegužė

5. Kukavo rytą,
Vėlai vakarą,
Kol iškukavo
Tėvo dukrelę,

6. Tėvo dukrelę,
Brolio seselę,
Senos močiutės
Pasiuntinėlę.

527

Masaitienė

Var. 526

5. Kukavo rytą
Ir vakarėlį,
Lig iškukavo
Močiutės dukrelę,

6. Močiutės dukrelę,
Brolio sesužę,
Seno tėvelio
Pasiuntinužę.

7. Tas apynėlis
Ledako būdo:
Jis nepalaiko
Aruode grūdų.

8. Ant žirgo sėdau,
Žirgs šokinėjo,
O kai užsėdau,
Visas žėrėjo.

9. Kad tu taip puikus,
Labai bagotas,
Tik surūdiję
Aukso pentinai,

10. O kad aš vargų,
Vargų mergelė,
Tik žiba žėri
Šilkų kaspinai.

(Apleisti posmai yra tie patys kaip 526 dainoje)

527a

Bakšaitienė

1. Alutį gėriau,
Gražiai dainavau, —
O kas išrašė
Mano veidužėlius,
O kas išrašė
Mano veidužius?

2. To apynėlio
Gelta spurgelė
O tai išrašė
Mano veidužėlius,
O tai išrašė
Mano veidužius, —

3. Kur aukštai rietė,
Plačiai lapojo
Ir išlapojo
Šimtą šakužėlių,
Ir išlapojo
Šimtą šakužių.

(Kiti posmai kaip 527 dainoje)

528

Norvilienė

(Kai pabroliai vaduoja suolą)

1. Tai jums, svotai, ne gyliukis,
   Tai jums, svotai, ne gyliukis,
   Tai jums, tai jums } 2 k.
   Nė suolelio nėra. }
2. Nepakarnūs mūs svotukai,
   Nepadorūs mūsų svotai:
   Prieš mus, prieš mus
   Su kepurėms stovi.
3. Nusiimkit kepurėles,
   Palenkite mums galveles,
   Tai leisim, tai leisim
   Į suolelį sėsti.
4. Kad neimsit kepurėlės,
   Nerodysit pakarėlės,
   Neleisim, neleisim
   Mes jumis suolelio.
5. Mūs svoteliai, kaip stuobreliai
   Stovit jūs visi aslelėj,
   Tai jums, tai jums
   Ir suolelio nėra.
6. Parodykit rugių kraują,
   Parodykit miežių kraują, —
   Tai leisim, tai leisim
   Į suolelį sėsti.
7. Parodykit kviečių varpą,
   Parodykit kviečių varpą,
   Tai leisim, tai leisim
   Į suolelį sėsti.
8. Mes nenorim jūs pyragų,
   Tik mes norim jūsų doros,
   Norim, norim
   Jūsų padorumo.

529

Masaitienė

Var. 528

1. Tai jums, svotai,
   Ne gyliukas,
   Tai jumis, tai jumis
   Nė suolelio nėra.
2. Tai mums, svotai,
   Tai gyliukas,
   Tai mumis, tai mumis
   Ir suolelis yra.
3. Tai jums, svotai,
   Ne gyliukas,
   Tai jumis, tai jumis
   Nė midučio nėra.
4. Tai mums, svotai,
   Tai gyliukas,
   Tai mumis, tai mumis
   Ir midučio yra.

5. Tai jums, svotai,
Ne gyliukas,
Tai jumis, tai jumis
Nė alučio nėra.

6. Tai mums, svotai,
Tai gyliukas,
Tai mumis, tai mumis
Ir alučio yra.

7. Prašom, svotai,
Ir į suolą,
Prašom, prašom,
Svoteliai, į suolą, —

8. Jei n'į suolą,
Tai po suolu,
Prašom, prašom,
Svoteliai, į suolą.

*530

Viksvytė

(Vaduojant suolą)

1. Nepakarnūs svoteliai,
Su kepurėms stovit, —

2. Mūsų senam tėvutėliui
Reik didžios pakaros, —

3. Ne tėvelio auginti,
Ne močiutės mokinti, —

4. Girioj meškų auginti,
Meškinėlių mokinti.

5. Nepakarnūs svoteliai,
Su kepurėms stovit, —

6. Mūsų senai močiutei
Reik didžios pakaros.

7. *(Kaip 4)*

8. *(Kaip 1)*

9. Mūsų jauniems broleliams
Reik didžios pakaros.

10. *(Kaip 4)*

11. *(Kaip 1)*

12. Mūsų jaunoms seselėms
Reik didžios pakaros.

13. *(Kaip 4)*

14. *(Kaip 1)*

15. Mūsų jaunai mergelei
Reik didžios pakaros.

16. *(Kaip 4)*

17. *(Kaip 1)*

18. O mums jaunoms seselėms
Reik didžios pakaros.

19. O mums jaunoms seselėms
Reik rugelių bačkos,
Kvietelių pyrago.

531

Dabkuvienė

1. Aš, to krūzo neišgėrus,
Svotams dugno neparodžius,
Neisiu, neisiu
Iš suolelio lauką.

2 ir 3. Tai jums, svotai, ne gyliukas...
(Kaip 529 dainos 1 ir 2 posmai)

4. Nepakarnūs mūsų svotai,
Nepadorūs mūsų svotai,
Prieš mus, prieš mus
Su kepurėms stovi.

532

Blažienė

(Sėdėdamos ant suolo, mergos dainuoja)

1. Pasisėdim,
Ponios mergos,
Pasisėdim,
Pasisėdim.

2. Pasistovit,
Ponai svotai,
Pasistovit,
Pasistovit.

3. Tai jums, svotai,
Ne gyliukis,
Po jumis, po jumis
Vis krūzeliai pūsti.

4. Tai mums, mergos,
Tai gyliukis,
Po mumis, po mumis
Vis krūzeliai pilni.

533

Šopytė

(Kai svotai įsiprašo už stalo)

1. — O iš kur tie svotai. } 2 k.
Leliumai, }
Tie aukštakvietkiai, } 2 k.
Leliumai?[1]

2. O kam tos jų kvietkos?
— Vortinkliams šluostyti.

3. — O iš kur tie svotai,
Tie ilgasermėgiai?

[1] Žemiau kiekviename posme panašiai talanduok: „Leliumai".

4. O kam tos jų sermėgos?
— Slenksčiams šluostyti.

5. — O iš kur tie svotai
Paplokštgalvėliai?

6. O kam tos jų galvos?
— Pabalkėms landyti.

7. — O iš kur tie svotai,
Tie kukulakiai?

8. O kam tos jų akys?
— Į mergas žiūrėti.

9. — O iš kur tie svotai,
Tie retadančiai?

10. O kam tie jų dantys?
— Blėkelėms tąsyti.

11. — O iš kur tie svotai,
Tie stačiazūbiai?

12. O kam tie jų zūbai?
— Mergelėms bučiuoti.

13. — O iš kur tie svotai,
Tie storazūbiai?

14. O kam tie jų zūbai?
— Mergeles išjuokti.

15. — O iš kur tie svotai,
Tie dambralūpiai (storalūpiai)?

16. O kam jų tos lūpos?
— Torieliams laižyti.

17. — O iš kur tie svotai,
Tie ilganosiai?

18. O kam tos jų nosys?
— Tabokai uostyti.

19. — O iš kur tie svotai,
Tie ilgabarzdžiai?

20. O kam tos jų barzdos?
— Stikleliams šluostyti.

21. — O iš kur tie svotai,
Tie ilgaūsiai?

22. O kam tie jų ūsai?
— Grindims[1] šluostyti.

23. — O iš kur tie svotai,
Tie ilgapirščiai?

24. O kam tie jų pirštai?
— Gružuliams[2] graibyti.

25. — O iš kur tie svotai,
Tie ilgakojai?

26. O kam tos jų kojos?
— Po pečium žarstyti.

27. — O iš kur tie svotai,
Tie kumpakojai?

28. O kam tos jų kojos?
— Valseliams šokti.

---

[1] Girnelėms arba šaukšteliams.

[2] Arba: mėsai kabinti.

534

Blažienė

Var. 533

1. — O iš kur jūs, svotai,
Leliumai,

Jūs ilgaplaukiai,
Leliumai?

2. O kam jūs tie plaukai?
— Boboms pešioti.

3. — O iš kur jūs, svotai,
Jūs didžiakeliai?

4. *(Kaip 533 dainos 8 posmas)*

5. — O iš kur jūs, svotai,
Jūs dambralūpiai?

6. O kam jūs tos lūpos?
— Boboms pabučiuoti.

7. — O iš kur jūs, svotai
Kačergakojai?

8. O kam jūs tos kojos?
— Ropukams maišyti.

535

Duobienė

(Kai, išvadavus suolą, susėda)

1. — Susisėskit, susisėskit,
Svoteliai, į suolą,

2. Pažiūrėsim, pažiūrėsim,
Kokios svotų akys.

3. — Stypynakiai, kukulakiai
Suolely sėdi.

4. — Susisėskit, susisėskit,
Svoteliai, į suolą,

5. Pažiūrėsim, pažiūrėsim,
Kokios svotų lūpos.

6. — Veršialūpiai, arklialūpiai
Suolely sėdi.

7. — Susisėskit, susisėskit,
Svoteliai, į suolą,

8. Pažiūrėsim, pažiūrėsim,
Kokie svotų dantys.

9. — Skapladančiai, veršiadančiai
Suolely sėdi.

10. — Susisėskit, susisėskit,
Svoteliai, į suolą,

11. Pažiūrėsim, pažiūrėsim,
Kokie svotų ūsai.

12. — Šamaūsiai, juodaūsiai
Suolely sėdi.

13. — Susisėskit, susisėskit,
Svoteliai, į suolą,

14. Pažiūrėsim, pažiūrėsim,
Kokie svotų plaukai.

15. — Sąvėliai, ilgaplaukiai
Suolely sėdi.

*536

Gotautienė

1. — Svotukai mažasis,
Per kur atjojai? } 2 k.

2. — Per žirnieną
Žirgčiodamas.

3. — Svotukai... *(1 p.)*

4. — Per pupieną
Pupsėdamas.

5. — Svotukai... *(1 p.)*

6. — Per rugieną
Rugsėdamas.

7. — Svotukai... *(1 p.)*

8. — Per kvietieną
Kveksėdamas.

9. — Svotukai... *(1 p.)*

10. — Per linieną
Linksėdamas.

11. — Svotukai... *(1 p.)*

12. — Per miežieną
Myžčiodamas.

13. — Svotukai mažasis,
Kur kuiną statei?

14. — Gale jaujos
Prie tvoros rišau.

15. — Svotukai mažasis,
Vilks kuiną piauna!

16. Nubėgo svotukas,
Nurusnojo,

17. Nuėmė skūrelę,
Nunainiojo,

18. Nuėmė skūrelę,
Nudirliojo.

19. — Svotukai mažasis,
Daug taukų gavai?

20. — Nei ką daugel,
Nei ką per mažai:

21. Vienam sykeliui
Barzdą patepti.

537

Blažienė

1. — O ko jūs, svoteliai,
Čionai atjojot: } 2 k.
Ar klaustis kelelio,
Ar vieškelužio? } 2 k.

2. — O ar yra namie
Jūsų brolužiai,
O ar leis svetelius
Į nakvynužę?

3. — O tai yra namie
Mūsų brolužiai,
O tai leis svetelius
Į nakvynužę.

4. — Vesime žirgelius
Į naują stainią,
O jaunus svetelius
Į seklytužę.

538

Gotautienė

1. Valgykit, svotukai,
Mūs gardūs burokai:
Du stukučiu mėsos } 2 k.
Ir ragučiai ožkos. }

2. Valgykit, svotukai,
Mūs gardūs burokai:
Du stukučiu mėsos
Ir nagučiai ožkos.

3. Valgykit, svotukai,
Mūs gardūs burokai:
Du stukučiu mėsos
Ir snukutis ožkos.

4. Valgykit, svotukai,
Mūs gardūs burokai:
Du stukučiu mėsos
Ir liežuvis ožkos.

5. Valgykit, svotukai,
Mūs gardūs burokai:
Du stukučiu mėsos
Ir uodega ožkos.

6. Valgykit, svotukai,
Mūs gardūs burokai:
Du stukučiu mėsos
Ir stimburys ožkos.

*539

Bakšaitienė

(Kai svotai sėdi už stalo)

1. Atjoj svoteliai
Per lygų laukelį,
Po jaisiais žirgeliai
Vis šokinėjo.

2. — Ei jūs, mergelės,
Gražios mergelės,
Ant ko jūs pažinot,
Svotais vadinot?

3. — Ant aklų kulnelių,
Ant šiaudų balnelių,
Ant tų raudonųjų
Aukso kilpelių;

4. Lūpos kaip dambros,
Plaukai kaip karklai,
Sėdėjo klėstėjo
Kaip erškėtėliai.

5. Atjoj broleliai
Per lygų laukelį,
Po jaisiais žirgeliai
Vis šokinėjo.

6. — Ei jūs, mergelės,
Gražios mergelės,
Ant ko jūs pažinot,
Broliais vadinot?

7. — Ant bėrų žirgelių,
Ant tymo balnelių,
Ant šių žėrinčiųjų
Aukso kilpelių;

8. Veidai raudoni,
Plaukai geltoni,
Sėdėjo klėstėjo
Kaip diemedužiai.

540

Sadauskienė

(Svotams susėdus ant šuolo)

1. Nesislinkit, nesiglauskit,
Svoteliai, prie sienos:

2. Mūsų sienos skylėtos, —
Ištrauks jumis per sieną,

3. Ištrauks jumis per sieną,
Nuvilks jumis per kiemą,

4. Sugniauš jumis į saują,
Nuves jumis į jaują,

5. Pakars jumis po ardu,
Pakabinę už dantų, —

6. Reti jaujos ardeliai,
Reti svotų danteliai.

7. Jūs svotukai mažieji,
Gale lauko rastieji,

8. Bridot balą, gavot galą, —
Pilna barzda lakišių.

541

Čičirkienė

1. Tai jums, svotai, } 2 k.
Ne gyliukis, }
Tai jums, tai jums } 2 k.
Nė suolelio nėra. }

2. Tai jums, svotai,
Ne gyliukis,
Prieš mumis, prieš mumis
Be kepurių stovit.

3. Prašom, svotai,
Ir į suolą,
Prašom, prašom,
Svoteliai, į suolą.

4. Jei n'į suolą,
Nors po suolu,
Prašom, prašom,
Svoteliai, į suolą.

5. Mūsų suolai
Yra kiauri,
Mūsų katės
Smaguriai, —
Ištrauks, ištrauks
Svotelius per suolą.

6. Susėdo, susėdo
Svotai už stalo,
Padėjo, padėjo
Barzdas ant stalo.

7. Alutį gėrė,
Snarglys varvėjo,
Per aslą ėjo,
Vyžos šliukšėjo.

542

Masaitienė

1. Valgykit, valgykit,
Svoteliai mūsų,
Nekraukit, nekraukit
Kišenių savų.
2 k.

2. O ir užpuolė
Veliuonos šunys,
O ir praplėšė
Svotų kišenius.

3. Kišeniai prairo,
Kaulai išbiro,
Gėda rinkti,
Gaila palikti.

4. Pas mus, sesele,
Barščiai su druska,
Pas jus, broleli,
Barščiai be druskos.

5. Pas mus, sesele,
Barščiai su kruopoms,
Pas jus, broleli,
Barščiai be kruopų.

543

Gotautienė

(Kai eina po drobule ieškoti nuotakos)

1. — Labas rytas, mergužėle!
— O ko ieškai, bernužėli,
O ko ieškai, bernuži?

2. O ko ieškai, bernužėli,
Šį miglotą rytužėlį,
Šį miglotą rytužį?

3. — Ieškau bėro žirgelio
Ir tymelio balnelio,
Ir tymelio balnužio.

4. — Pasakyki, bernužėli,
Kokių plaukų žirgužėlis,
Kokių plaukų žirgužis?

5. — Juodbėrėlis žirgužėlis,
Aukso tymo balnužėlis,
Aukso tymo balnužis.

6. — Tavo bėras žirgužėlis
Mano tėvo stainužėlėj,
Mano tėvo stainužėj;

7. Tavo tymo balnužėlis
Mano tėvo svirnužėly,
Mano tėvo svirnužy.

8. — Pasakyki, mergužėle,
Ką padarė iškadėlę,
Ką padarė iškadą?

9. — Ir įšoko į daržėlį,
Išmyniojo žolynėlius,
Išmyniojo žolynus.

10. — Pasakyki, mergužėle,
Kaip tos žydi žolužėlės,
Kaip tos žydi žolužės?

11. — Viena žydi kaip saulelė,
Antra žydi kaip mėnelis,
Antra žydi kaip mėnuo,

12. O ši trečia žolužėlė
Žyd po visą daržužėlį,
Žyd po visą daržužį.

13. — Pasakyki, mergužėle,
Ko tos vertos žolužėlės,
Ko tos vertos žolužės?

14. — Mano vertos žolužėlės
Dviejų trijų šimtužėlių,
Dviejų trijų šimtužių.

[1] Pamergės ir viešnios mergos, įleidus svotus į suolą, pačios eina į gryčią ir ten vienoje kertėje pas'slepia po paklode drauge su nuotaka, palikdamos iš savo tarpo tris dainininkes prie paklodės su plėčkele midaus arba vyno. Vedžio svotai ir visi vestuvininkai eina ieškoti nuotakos iš seklyčios į gryčią. Nuotaka, jaunojo brolio vedama iš po paklodės, su graudžiomis ašaromis lenkiasi ligi žemės visiems, bučiuodama kojas savo motinai, tėvui, visai giminei, pamergėms, mergoms draugėms, kaimynams ir visiems svečiams.

15. — Pavadinki tėvužėlį,
Paskaitysiu šimtužėlius,
Paskaitysiu šimtužius.

16. — Nevadinsiu tėvužėlio,
Neskaityki šimtužėlių,
Neskaityki šimtužių:

17. Man mergelei iškadėlė,
Tau, berneli, neslavėlė,
Tau, berneli, neslava.

18. Eik, bernyti, pro vartus,
O aš jauna pro antrus,
O aš jauna pro antrus.

19. Eik, bernyti, po lauką,
Leisk žirgelį ant vilkų,
Leisk žirgelį ant vilkų.

544

Juškytė

Var. 543

9. — Uosio tvorą išlaužė,
Žolynėlius išmynė,
Žolynėlius išmynė.

10. — Pasakyki, mergužėle,
Kaip tie žydi žolynėliai,
Kaip tie žydi žolynai?

14. — Už rūteles tris šimtus,
Už lelijas du šimtu,
Už lelijas du šimtu.

(Kiti posmai kaip 543 dainoje)

545

Var. 543

1. — Labas rytas, mergužėle!
— O ko ieškai, bernužėli,
O ko ieškai, bernuži?

2. — Ieškau bėro žirgužėlio,
Aukso tymo balnužėlio,
Aukso tymo balnužio.

3. *(Kaip 543 dainos 4 posmas)*

4. — Žirgužėlis juodbėrėlis,
Auksu pūstas balnužėlis,
Auksu pūstas balnužis.

5. *(Kaip 543 dainos 6 posmas)*

6. *(Kaip 543 dainos 7 posmas)*

7. *(Kaip 543 dainos 8 posmas)*

8. — Uosio kuolus išlaužė,
Ievos tvoras išlenkė,
Žolynėlius išmynė.

9. — Pasakyki, mergužėle,
Kaip tie žydi žolynėliai,
Kaip tie žydi žolynai?

10. — Žyd rūtelės kaip saulelė,
Lelijėlės kaip mėnelis,
Lelijėlės kaip mėnuo,

11. O šie treti žolynėliai
Žydi po visų darželius,
Žydi po visų daržus.

12. — Pasakyki, mergužėle,
Ko tie verti žolynėliai,
Ko tie verti žolynai?

13. — Už rūteles du šimtu,
Už lelijas du antru,
Už lelijas du antru,

14. Už šiuos trečius žolynėlius
Pats man teksi, bernužėli,
Pats man teksi, bernuži.

15. — Pavadinki tėvužėlį,
Atskaitysiu šimtužėlius,
Atskaitysiu šimtužius.

16. *(Kaip 543 dainos 16 posmas)*

17. — Leisk žirgelį po lauką,
O pats eiki po dievo,
O pats eiki po dievo.

18. Manei jaunai iškadėlė,
Tavei jaunam neslavėlė,
Tavei jaunam neslava.

546

Buižytė

(Vaduojant nuotaką iš po paklodės)

1. Brolužėli, atnešk ženklą } 2 k.
Nuo senos močiutės, }
Nuo senos močiutės } 2 k.
Meiliuosius žodelius. }

2. Pasakyki motinėlei,
Mes pigiai neduosim:
Mes be šimtelio
Seselės neduosim,

3. Be šimtelio, be pusantro —
Nė iš baltų rankų,
Be aukso žiedelio
Už stalo nesėsim.

4. Brolužėli, atnešk ženklą
Nuo jaunos seselės,
Nuo jaunos seselės
Žaliųjų rūtelių.

5. Pasakyki, seserėle,
Ką rūta kaštuoja,
Žalioji rūtelė
Kaip brangiai auginta?

6. Taip ji brangiai užauginta,
Gražiai apravėta,
Žalioji rūtelė
Taip tankiai laistyta.

7. Mūs seselė anksti kėlė,
Į daržėlį ėjo,
Į daržėlį ėjo,
Rūteles ravėjo.

8. Pasakyki, brolužėli,
Kiek vandens liejo, —
Tiek reikia seselėms
Rinckojo vynelio.

9. Pasakyki, brolužėli,
Kiek kartų ravėjo, —
Tiek reikia seselėms
Baltų pyragėlių.

10. Lenk galvelę, lenk galvelę
Lig sierai žemelei,
Kloniokis, broleli,
Senai motinėlei;

11. Kloniokis, broleli,
Senai motinėlei,
Kad tau užaugino
Jaunąją dukrelę;

12. Pasikloniok, brolužėli,
Mums jaunoms seselėms,
Mums jaunoms seselėms
Už žalias rūteles.

*547

Cvirkienė

(Užvedus nuotaką už stalo)

1. — Iš kur tu, bernyti,
Iš kur tu, jaunasis? } 2 k.
— Iš girios, mergyte,
Iš girios, jaunoji. } 2 k.

2. — Nebeskuo tu, bernyti,
Eglele pasmirdęs,
O tavo veideliai —
Eglelės šakužėms.

3. — Iš kur tu, mergyte,
Iš kur tu, jaunoji?
— Iš rūtų daržėlio,
Iš rūtų daržužio.

4. — Nebeskuo tu, mergyte,
Rūtelėms pakvipus,
O tavo veideliai —
Rūtelių šakužėms.

548

Plaušiniukė

1. O be šimto,
Be pusantro — } 2 k.
Nė iš baltų rankų:

2. Mūsų sėta,
Mūs ravėta
Žalioji rūtelė.

3. Skyrė, skyrė
Mane jauną
Iš seselių pulko,

4. Kaip daržely
Lelijėlę
Iš lelijų krūmo.

5. Ką tik buvau
Beauganti
Kaip darže rūtelė,

6. Ką tik buvau
Beklėsčianti
Kaip žalia mėtelė,

7. Ir išskyrė,
Ir paskynė
Jaunieji broleliai.

8. Bėgčiau lauką,
Lenkčiau krūmą,
Regiu — jau n'išbėgsiu.

9. Ir įbėgau,
Ir įpuoliau
Į seselių pulką,

10. Ir išbėgau,
Ir išpuoliau
Iš seselių pulko.

11. Kada buvau
Pas močiutę
Po didį liustelį,

12. Tai dėvėjau
Vainikėlį
Ant savo galvelės,

13. O jau dabar
Pas anytą
Jau po gobtūrėliu.

14. Ir įpuoliau,
Ir įbėgau
Į didį vargelį.

15. Surūdijo
Žiedužėliai
Ant baltų rankelių,

16. Ir pavyto
Vainikėlis
Ant mano galvelės.

549

Gotautienė

(Vaduojant nuotaką iš po drobulės)

1. Girdžiu: sveteliai } 2 k.
Atjoja per lauką. }
Ko jūs, sveteliai, reikalaujat, } 2 k.
Ar mūs seselės pagedaujat? }

2. O mes neduosim
Savo seserėlės
Be motinėlės
Parodėlės.

3. Bent parodyk, brolužėli,
Nuo tėvelio rašteli, —
O mes neduosim seserėlės
Be tėvelio parodėlės.

4. Mūsų seselė —
Verpėjėlė,
Plonų drobelių
Audėjėlė.

5. Pasimislyk, brolužėli, } 2 k.
Kiek vakarų sėta, — }
O be kviečių, be stirtelės —
Nė iš baltų rankų.

6. Pasimislyk, brolužėli,
Kiek vandens lieta, —
O be vyno, be bačkelės —
Nė iš baltų rankų.

7. Pasimislyk, brolužėli,
Kiek kartų ravėta, —
O be šimto, be pusantro —
Nė iš baltų rankų.

8. Mūsų sėta, mūs ravėta
Žalioji rūtelė, —
O be šimto, be pusantro —
Nė iš baltų rankų.

*550

Stankytė

1. Aušt aušrelė,
Tek saulelė
Per žalią girelę. (2 k.)

2. Ir išjojo
Trys bernyčiai
Balandžių šaudyti.

3. Margi dvarai,
Žali lapai,
Žilvičių krūmeliai,

4. Tam krūmely
Žilvitėlių
Misingės lopšelis,

5. Tam lopšely
Misinginiam
Gul jauna mergelė.

6. Ir atjojo
Trys bernyčiai,
Visi trys nevedę.

7. Viens prijojo,
Pačiučiurvo,
Antras papūliavo,

8. O šis trečias
Bernužėlis
Meiliai pabučiavo.

9. Vienas ėmė
Už rankelės,
Antras už vygelės,

10. O šis trečias
Bernužėlis
Atstodams bučiavo.

11. Klausinėjo
Mergužėlės:
— Katram jaunam teksi:

12. Ar tam kurpiui,
Ar siuvėjui,
Ar šiam bendoriukui,

13. Ar šiam jaunam
Bernužėliui,
Laukų artojėliui?

14. — Nei šiam kurpiui,
Nei siuvėjui,
Anei bendoriukui,

15. Tik šiam jaunam
Bernužėliui,
Laukų artojėliui.

551

Blažienė

(Kai jau lenda po paklode ieškoti nuotakos, o mergos, kiekviena prispaudus delnu ant galvos savo vainiką, slepia ją)

1. Šen dūravęs,
   Ten dūravęs
   Piršlys po kamarą } 2 k.
2. Susitiko
   Seną bobą,
   Tarė, kad mergelė.
3. Žiūri piršlys
   Į kampelį, —
   Randa rudą katę.
4. Piršlys tarė,
   Kad mergelė, —
   Štai ruda katelė.
5. Siekė piršlys
   Pabučiuoti, —
   Jo barzdą sudraskė.
6. Tasai piršlys,
   Labas žmogus,
   Pačiai nesisakė.

552

Samuolienė

Var. 551

1. Šen dūravęs,
   Ten dūravęs
   Piršlys po kamarą } 2 k.
2. Žiūri piršlys
   Į aruodą, —
   Rado rudą katę.
3. Jis mislijo,
   Kad mergelė, —
   Štai ruda katelė.
4. Siekė piršlys
   Pabučiuoti, —
   Jo barzdą sudraskė.
5. Piršlio pati
   Klausinėjo,
   Kas barzdą sudraskė,
6. Ansai piršlys,
   Geras žmogus,
   Pačiai nesisakė.

*553

Kazakauskienė

1. Viena seselė
   Brolelį rengė,
   Antra žirgą balnojo, } 2 k.
2. O ši trečioji
   Mano seselė,
   Man vartelius atkėlė,

3. Vartus atkėlė
Ir palydėjo
Lig Nemuno kraštelio.

4. — Pasižiūrėki,
Mano broleli,
Kaip gilus Nemunėlis:

5. Ar plaukte plauksi,
Ar nerte nersi
Lig Nemuno kraštelio?

6. Ten tu terasi,
Mano broleli,
Savo jauną mergelę.

7. — Pasižiūrėki,
Mano mergele,
Kaip tai dreba žirgelis,

8. Taip tu drebėsi,
Mano mergele,
Kai mano valioj būsi.

9. — Neboju nieko,
Nenusimenu, —
Darže žalios rūtelės.

554

Sviderskienė

(Kai ieško nuotakos po drobule)

1. Girdžiu svetelius
Toli atkeliaujant,
Mūsų seselės } 2 k.
Reikalaujant. }

2. O mes neleisim
Savo seserėlės,
Žalių linelių
Ravėjėlės.

3. Girdžiu svetelius
Toli atkeliaujant,
Mūsų seselės } 2 k.
Reikalaujant. }

4. O mes neleisim
Savo seserėlės,
Baltų linelių
Mynėjėlės.

5. Girdžiu svetelius
Toli atkeliaujant,
Mūsų seselės } 2 k.
Reikalaujant. }

6. O mes neleisim
Savo seserėlės,
Baltų linelių
Verpėjėlės.

7. Girdžiu svetelius
Toli atkeliaujant,
Mūsų seselės } 2 k.
Reikalaujant. }

8. O mes neleisim
Savo seserėlės,
Plonų drobelių
Audėjėlės.

555

Masaitienė

(Kai išveda iš po paklodės ne nuotaką)

1. Vynõs, vynos, } 2 k.
Broleli, vynos, }
Duokit jam vyno, } 2 k.
Kad nerand vienos. }

2. Žiopliai, vėpliai
Jaunojo broliai,
Nemok, nemok
Nuotakos ieškoti.

*556

Bakšaitienė

1. — Gerk, mano sesele,
Gerk, mano viešnele,
Visą stiklelį } 2 k.
Ir į dugnelį. }

2. — Negaliu, broleli,
Negaliu, jaunasis,
Skauda galvelė
Ne visą (į pusę) gėrus.

3. — Eik, mano sesele,
Eik, mano viešnele,
Šimtą mylelių
Viešu keleliu.

4. — Negaliu, broleli,
Negaliu, jaunasis,
Skaud man kojelės
Netoli ėjus.

5. Gers mano seselė,
Gers mano jaunoji,
Neliks bitelei
Nei bitinužiui.

6. Bitutė nešė
Saldų midutėlį,
O bitinėlis —
Geltoną vaškelį.

7. Bitutės nešta —
Aš pati gersiu,
O bitinėlio —
Broleliui duosiu.

557

Mikštienė

(Vedant nuotaką iš po drobulės)

1. Ką padariau, ką padariau,
Jauna bebūdama:
Jaunystėlė — valnystėlė, —
Nuim vainikėlį. } 2 k.

2. Bėgčiau lauką, lenkčiau krūmą.
Regiu — neišbėgsiu, —
Ir įbėgau, ir įbėgau
Į seselių pulką.

3. Ką tik buvau besirpstanti
Kaip kalne uogelė,
Ką tik buvau beauganti
Kaip darže rūtelė.

4. Ir pamynė mane jauną
Kaip po purvynėlį,
Mano rūtų vainikėlį
Kaip po rūdynėlį.

5. Skyrė, skyrė mane jauną
Iš seselių pulko,
Kaip daržely lelijėlę
Iš lelijų krūmo.

6. Veda mane iš seselių,
Veda už stalelio,
Užves mane už stalelio
Prie jaunų bernelių.

7. Sėd seselė už stalelio,
Taip kaip rožė žydi,
O bernelis prie šalelės
Kaip erelis burkso;

8. O bernelis prie šalelės
Kaip erelis burkso, —
Ai dieveliau, dievulėliau,
Čia mano vietelė.

9. Krinta byra ašarėlės
Per skaisčius veidelius,
O nuo skaisčių veidužėlių —
Ant baltų rankelių,

10. O nuo baltų rankužėlių —
Ant balto žiurstelio,
O nuo balto žiurstužėlio —
Ant jukto kurpelių,

11. O nuo jukto kurpužėlių —
Ant sieros žemelės,
O nuo sieros žemužėlės —
Į sraunų upelį,

12. O iš sraunaus upužėlio —
Į jūres mareles,
O iš jūrių maružėlių —
Į visą svietelį.

13. Ir atjojo brolužėliai
Žirgelių girdyti:
— Jūs žirgeliai juodbėrėliai,
Kodėl jūs negeriate?

14. Ar ne saldžios, ar ne gardžios
Sesers ašarėlės?
— Jeib ir saldžios, jeib ir gardžios,
Tik mes jų negersim.

558

Norvilienė

Var. 557

1. Ką tik buvau beauganti
Kaip darže rūtelė, } 2 k.
2. Ką tik buvau besirpstanti
Kaip kalne uogelė.
3. Ui, ui, ui dievulėliau,
Ką aš pasidariau:
4. Jaunystėlė — durnystėlė, —
Nuims vainikėlį.
5. Bėgau lauką, lenkiau krūmus,
Tariau, ben' išbėgsiu,
6. Ir įbėgau, ir įskriejau
Į seselių pulką.
7. Augo dygo žalia rūta
Tarp lelijų krūmo,
8. Ir išskynė žalią rūtą
Iš lelijų krūmo.
9. Skyrė, skyrė mane jauną
Iš seselių pulko
10. Ir išskyrė mane jauną
Iš seselių pulko,
11. Kaip daržely žalią rūtą
Iš lelijų krūmo,
12. Ėmė mane už rankelės,
Vedė už stalelio,
13. Pasodino už stalelio
Su jaunu berneliu.
14. Krinta byra ašarėlės
Per skaisčius veidelius,
15. O nuo skaisčių veidužėlių —
Ant šilkų kuskelės,
16. O nuo šilkų kuskužėlės —
Ant balto žiurstelio,
17. O nuo balto žiurstužėlio —
Ant aukštų kurpelių,
18. O nuo aukštų kurpužėlių —
Ant sieros žemužėlės,
19. O nuo sieros žemužėlės —
Į jūres mareles,
20. O toms jūrėms maružėlėms —
Į visą svietelį.

*559

Dievienė

(Kai išveda nuotaką iš po drobulės)

1. — Būk pakarni,
Sesele viešnele, } 2 k.
2. Pasikloniok
Močiutei ik žemei.
3. Aš močiutei
Ik žemei kloniojaus,
4. Man močiutė
Nė žodžio n'atsakė, —

5. Sugraudino
Smūtnąją širdelę.

6. — Būk pakarni,
Sesele viešnele, } 2 k.

7. Pasikloniok
Tėveliui ik žemei.

8. Aš tėveliui
Ik žemei kloniojaus,

9. Man tėvelis
Nė žodžio n'atsakė, —

10. Sugraudino
Smūtnąją širdelę.

11. — Būk pakarni,
Sesele viešnele, } 2 k.

12. Pasikloniok
Broleliui ik žemei.

13. Aš broleliui
Ik žemei kloniojaus,

14. Man brolelis
Nė žodžio n'atsakė, —

15. Sugraudino
Smūtnąją širdelę.

16. — Būk pakarni,
Sesele viešnele, } 2 k.

17. Pasikloniok
Seselei ik žemei.

18. Aš seselei
Ik žemei kloniojaus,

19. Man seselė
Nė žodžio n'atsakė, —

20. Sugraudino
Smūtnąją širdelę.

560

Juškytė

(Vedant nuotaką iš po paklodės)

1. Augo dygo žalia rūta
Tarp lelijų krūmo, } 2 k.

2. Augo, augo seserėlė
Tarp seselių pulko,

3. Skynė, skynė žalią rūtą
Iš lelijų krūmo.

4. Bėgau lauką, lenkiau krūmą,
Tariau, bene išbėgsiu[1],

5. Ir įbėgau, įsisukau
Į seselių pulką,

6. Kaip darželio žalia rūta
Į lelijų krūmą.

(Nuo 7 iki 20 posmo kaip 558 dainoje, o 21 ir 22 kaip 557 dainos 13 ir 14 posmai)

[1] Kiti lyruoja: Bėgau daržą, lenkiau krūmą,
Bene pasislėpsiu.

*561

Vidikytė

(Atvedus jaunąją iš po drobulės ir užvedus už stalo, dainuoja)

1. Sėd mūsų seselė
Už balto stalo,
Tėvelis gale stalo. (2 k.)

2. Parito seselė
Savo vainikėlį
Per baltąjį stalelį:

3. — Priimki, tėveli,
Mano vainikėlį
Ir mano jaunas dienas.

4. — Nepriimsiu, dukrele,
Tavo vainikėlio,
Nei tavo jaunų dienų.

5. Sėd mūsų seselė
Už balto stalo,
Močiutė gale stalo. (2 k.)

6. Parito seselė
Savo vainikėlį
Per baltąjį stalelį:

7. — Priimki, močiute,
Mano vainikėlį
Ir mano jaunas dienas.

8. — Nepriimsiu, dukrele,
Tavo vainikėlio,
Nei tavo jaunų dienų.

9. Sėd mūsų seselė
Už balto stalo,
Brolelis gale stalo. (2 k.)

10. Parito seselė
Savo vainikėlį
Per baltąjį stalelį:

11. — Priimki, broleli,
Mano vainikėlį
Ir mano jaunas dienas.

12. — Nepriimsiu, sesele,
Tavo vainikėlio,
Nei tavo jaunų dienų.

13. Sėd mūsų seselė
Už balto stalo,
Seselė gale stalo. (2 k.)

14. Parito seselė
Savo vainikėlį
Per baltąjį stalelį:

---

[1] Atvedus nuotaką iš po drobulės į seklyčią, pasodina ją į užstalę, ir visa svotba susėda. Vedys, apsiautęs brangia dovanota skepeta ant pečių verkiančiai nuotakai, dalina savo karvolių ir m'dų nuotakos giminei. Tuo tarpu mergos, atsistojusios ties nuotaka, dainuoja ir ją graudina.

15. — Priimki, sesele,
Mano vainikėlį
Ir mano jaunas dienas.

16. — Nepriimsiu, sesele,
Tavo vainikėlio,
Nei tavo jaunų dienų.

17. Sėd mūsų seselė
Už balto stalo,
Bernelis prie šalelės.

18. Parito seselė
Savo vainikėlį
Per baltąjį stalelį:

19. — Priimki, berneli,
Mano vainikėlį
Ir mano jaunas dienas.

20. — Tai priimsiu, mergele,
Tavo vainikėlį
Ir tavo jaunas dienas[1].

562

Masaitienė

(Kai pasodina jaunąją už stalo, atvedus iš po paklodės)

1. Sesele lelijėle, } 2 k.
Ne vis suole sėdėki, }
2. Ne vis suole sėdėki,
Ir stačia pastovėki.
3. Juk tu žinai, sesele,
Kad esi siratėlė:
4. Tu neturi tėvelio
Nei senos motinėlės.
5. Guli tavo tėvelis
Ant aukštojo kalnelio,
6. Ant aukštojo kalnelio
Po sierąja žemele,
7. Po sierąja žemele,
Po žalia velėnėle,
8. Ant žalios velėnėlės
Želia žalia žolelė,
9. Ant žolės viršūnėlės
Žėri aukso raselė.
10. — Prašyčiaus pono dievo,
Kad leistų atlankytī,
11. Kad leistų atlankytī,
Dukrelės pažiūrėti,
12. Ar gražiai parėdyta,
Ar suole pasodinta?
13. Atsakė ponas dievas:
— Aš patsai atlankysiu,
14. Aš patsai atlankysiu,
Dukrelės pažiūrėsiu.
15. Tai gražiai parėdyta,
Tai suole pasodinta,
16. Su rūtų vainikėliu,
Su šilkų kaspinėliais,
17. Su šilkų kaspinėliais
Prie bernužio šalelės.

[1] Ir čia jaunieji tuoj pasibučiuoja.

563

Mikštienė

Var. 562

(1, 2, 3 ir 4 posmai kaip 562 dainos)

5. O jau tavo tėvelis
Gul aukštajam kalnely,

6. Gul aukštajam kalnely
Po žalia velėnėle,

7. Ant jo aukšto kapelio
Žėlė žalia žolelė.

8. *(Kaip 562 dainos 9 posmas)*

9. Maldyčiau pono dievo,
Kad leistų atlankyti.

(10, 11, 12 ir 13 kaip 562 dainos 11, 12, 13 ir 14 posmai)

15. Ir suole pasodinta
Su šilkų kaspinėliais,

16. Su šilkų kaspinėliais,
Su rūtų vainikėliu,

17. Su aukso žiedužėliu,
Su šilkų kuskužėle,

18. Su rūtų vainikėliu
Prie bernužio šalelės

19. Širmine kepurėle,
Mėlynu žiuponėliu,

20. Aukselio žiedužėliu,
Sidabro pentinėliais,

21. Šilkine kuskužėle,
Juktinėms kurpužėlėms.

*564

Pavalkienė

(Sėdint suole)

1. Ei sesele, sesele,
Sesele siratėle,

5. Guli tavo tėvelis
Aukštam žaliam kalnely,

6. Guli tavo močiutė
Tam aukštam kalnely.

7. — Prašyčiau pono dievo,
Kad leistų pažiūrėti,

8. Kad leistų pažiūrėti,
Dukrelės atlankyti.

11. Su rūtų vainikėliu,
Su šilkelių kuskele,

12. Su šilkelių kuskele,
Su aukselio žiedeliu

13. Tai gražiai parėdyta,
Tai suole pasodinta

14. Su jaunuoju berneliu,
Su jaunosioms seselėms.

(2, 3, 4 kaip 562 dainos 2, 3, 4, o 9, 10 kaip 12, 15)

565

Žaliukienė, Gotautienė

(Kai atveda jaunąją iš po drobulės)

1. Sakė mane šiokią,
Sakė mane tokią,
Sakė mane ilgai miegant,
Darbelių nedirbant. } 2 k.

2. Ko aš nemiegosiu,
Ko aš anksti kelsiu,
Kad aš jaučiu — tam kiemely
Nėr mano bernelio.

3. Kad aš būč žinojus, —
Tam kieme bernelis,
Tai aš būčiau anksti kėlus,
Vandenėlio ėjus.

4. Žino mane dievas,
Žino mane žmonės,
Žino mane dievulėlis,
Už katro aš eisiu:

5. Ne už dvarūnėlio,
Ne už bajorėlio, —
Už to kiemo bernužėlio,
Laukų artojėlio.

6. Jis turėjo žirgą,
Žirgą juodbėrėlį, —
Aukštai šoko, garsiai žvengė,
Nuogaldą turėjo,

7. Kur užmynė žolę,
Žolelė pavyto,
Kur užgavo akmenėlį,
Ugnelė žėrėjo.

*566

Vidikytė

(Kai atskyrus nuotaką užveda į užstalę)

1. — Ko sėdi, sesele,
Kod neverki,
Kod savo močiutės
Nevirkdini? } 2 k.

2. — Verks mano močiutė
Nevirkdoma,
Man aukštą kraitelį
Atskirdama.

3. — Ko sėdi, sesele,
Kod neverki,
Kod savo tėvelio
Nevirkdini?

4. — Verks mano tėvelis
Nevirkdomas,
Man didžią dalelę
Atskirdamas.

5. — Ko sėdi, sesele,
Kod neverki,
Kod savo seselių
Nevirkdini?

6. — Verks mano seselės
Nevirkdomos,
Prie mano šalelės
Sėdėdamos;

7. Prie mano šalelės
Sėdėdamos,
Mano vainikėlį
Prisegdamos.

8. — Ko sėdi, sesele,
Kod neverki,
Kod savo brolelių
Nevirkdini?

9. — Verks mano broleliai
Nevirkdomi,
Per lygų laukelį
Lydėdami.

*567

Gotautienė

Var. D 453

(Iš po drobulės atvedus, sodinant į suolą)

1. Ar vėjai pūtė,
Ar sodai ūžė,
Ar lendružės siūbavo,
Ar lendrės siūbavo? } 2 k.

2. Nei vėjai pūtė,
Nei sodai ūžė,
Nei lendružės siūbavo,
Nei lendrės siūbavo, —

3. Verkė seselė,
Verkė jaunoji,
Per aslelę eidama,
Į suolelį sėsdama.

4. Ei, cit, neverki,
Mūsų sesele,
Rytoj dar graudžiau verksi,
Rytoj graudžiau raudosi:

5. Ims vainikėlį,
Dės muturėlį,
Virkdins tavo širdelę,
Dilgins skaisčius veidelius.

6. Ar aš nesakiau
Tavik, sesele,
Neik per linų laukelį,
Žalių linų laukelį:

7. Ei, užkris, užkris
Tau už kaselių (vainikėlio)
Žalių linų laiškelis,
Mėlynasis žiedelis, —

8. Ne vienai dienai,
Nei valandėlei, —
Visam tavo amželiui,
Vis ant tavo galvelės[1].

[1] Kiti lyruoja: „Pakol gyvai galvelei".

9. Ar vėjai pūtė,
Ar sodai ūžė,
Ar meirūnai lingavo,
Meirūnėliai lingavo?

10. Nei vėjai pūtė,
Nei sodai ūžė,
Nei meirūnai lingavo,
Meirūnėliai lingavo, —

11. Verkė brolelis,
Verkė jaunasis,
Per aslelę eidamas,
Į suolelį sėsdamas.

12. Ar aš nesakiau
Tavik, broleli,
Neik per miežių laukelį,
Žalių miežių laukelį:

13. Ei, užkris, užkris
Už kepurėlės
Žalių miežių laiškelis,
Geltonasis žiedelis, —

14. Ne vienai dienai,
Nei valandėlei, —
Visam tavo amželiui,
Vis ant tavo galvelės.

568

Kimontienė

(Mergvakarį, kai jaunąją iš po paklodės užveda už stalo)

1. Sėdi broliai už stalelio,
Kaip dobilai žydi, } 2 k.

2. O aš jauna seserėlė
Prie brolio šalelės.

3. Krinta byra ašarėlės
Per skaisčius veidelius.

4. Čestavojo mane jauną
Rinckuoju vyneliu,

5. Valgydino mane jauną
Baltais pyragėliais.

6. O tai tau, seserėle,
Rinckasis vynelis,

7. O tai tau, seserėle,
Balti pyragėliai.

*569

Dievienė

Var. 468, 470

(Kai jaunąją iš po paklodės užveda už stalo, ją graudina[1])

1. Aš turėjau darželaitį,
Vienais klevais tvertą,
Neturėjau tokių sėklų
Į tą daržą sėti. } 2 k.

2. Sėjau rūtas, sėjau mėtas,
Sėjau mėgelkėles,
Sėjau savo jaunas dienas
Kaip žalias rūteles. } 2 k.

[1] Šią dainą taipojau dainuoja didvakarį, išleidžiant kviesl̨.

3. Laisčiau rūtas, laisčiau mėtas,
Laisčiau mėgelkėles,
Laisčiau savo jaunas dienas
Kaip žalias rūteles.

4. Dygsta rūtos, dygsta mėtos,
Dygsta mėgelkėlės,
Dygsta mano jaunos dienos
Kaip žalios rūtelės.

5. Skyniau rūtas, skyniau mėtas,
Skyniau mėgelkėles,
Skyniau savo jaunas dienas
Kaip žalias rūteles.

6. Pyniau rūtas, pyniau mėtas,
Pyniau mėgelkėles,
Pyniau savo jaunas dienas
Kaip žalias rūteles.

7. Jei dar gerą vyrą gausiu,
Dievui dėkavosiu,
O jei kokį palaidnuką,
Per amželį verksiu.

8. — Nesirūpink, mergužėle,
Nekelsi rytelį,
Prikels tave bernužėlis
Vidury naktelės;

9. Nesirūpink, mergužėle,
Neprausi burnelės,
Nusiprausi burnužėlę
Graudžiomis ašarėlėmis;

10. Nusiprausi burnužėlę
Graudžiomis ašarėlėmis,
Nusišluostysi, mergužėle,
Savo rankovėle;

11. Nesirūpink, mergužėle,
Neskalbsi žlugtelio,
Nuskalbs tavo marškinėlius
Ant tavo petelių;

12. Nesirūpink, mergužėle,
Nešluosi aslelės,
Iššluos tavo bernužėlis
Geltonoms kaselėms.

13. — Bepig tavei, bernužėli,
Juoda kepurėlė,
Bėda manei mergužėlei
Rūtų vainikėlis:

14. Tavo juoda kepurėlė
Ant viso amželio,
Mano rūtų vainikėlis
Vienai valandėlei.

570

Vidikytė

1. Kai pas močiutę augau, (2 k.)
Kaip darže rožė žydėjau, (2 k.)

2. Kai už bernelio nuėjau,
Didį vargelį pamačiau.

3. Kelčiau rytelį kuo greičiau,
Pasėčiau rožę kuo anksčiau.

4. Eičiau žiūrėti daržėlį,
Ar žydi rožė raudonai.

5. Žydi roželė raudonai
Ir lelijėlė geltonai.

6. Paskyniau rožę raudoną
Ir lelijėlę geltoną.

7. Įmečiau rožę į jūres
Ir lelijėlę geltoną.

8. Plaukė roželė kraštužiu,
O lelijėlė viduriu.

9. Kraštu, rožele, kraštužiu,
Namo, sveteliai, namučio.

10. Klausė seselės: — Sesute,
Kieno sveteliai prašyti?

11. — Mano sveteliai prašyti,
Už balto stalo sodinti,

12. Už balto stalo sodinti,
Rincku vyneliu priimti.

*571

Juškytė

Var. 564

(Kada prieš išvažiavimą į vinčių visi sėda už stalo)

1. Broleli siratėli,
Ne vis suole sėdėki, } 2 k.

2. Ne vis suole sėdėki,
Ir stačias pastovėki.

3. Juk tu žinai, broleli,
Kad esi siratėlis,

4. Kad esi siratėlis:
Tu neturi tėvelio,

5. Tu neturi tėvelio
Nei senosios močiutės.

6. Guli tavo tėvelis
Po aukštuoju kalneliu,

7. Po aukštuoju kalneliu,
Po sierąja žemele.

8. Prašyčiau pono dievo,
Kad leistų atlankyti,

9. Kad leistų atlankyti,
Sūnelio pažiūrėti,

10. Ar gražiai parėdytas,
Ar suole pasodintas.

11. Atsakė ponas dievas:
— Aš patsai atlankysiu,

12. Aš patsai atlankysiu,
Sūnelio pažiūrėsiu.

13. Tai gražiai parėdytas,
Tai suole pasodintas:

14. Širmine kepurėle,
Šilkine kuskužėle,

15. Šilkine kuskužėle,
Su aukselio žiedeliu.

*572

Dabkuvienė

1. Mano tėvo, tėvo tėviškėlėj
Klevo lentoms grindužės išgrįstos, (2 k.)
2. Klevo lentoms grindužės išgrįstos,
Pipirėliais gražiai išbarstytos,
3. Pipirėliais gražiai išbarstytos,
Meirūnėliais lubos iškaišytos.
4. Padarykit aslužėj ruimužį,
O aš eisiu su broleliu šokti.
5. Kad aš ėjau su broleliu šokti,
Mane jauną ant rankelių nešė,
6. Mane jauną ant rankelių nešė,
Šalia eidams vainikėlį taisė.
7. Padarykit aslužėj ruimužį,
O aš eisiu su bernužiu šokti.
8. Kad aš ėjau su bernužiu šokti,
Mane jauną į šaleles blaškė,
9. Mane jauną į šaleles blaškė,
Pentinėliais žiurstužį sudraskė.

573

Daškauskienė

Var. 572

(Po marčpiečio, vedant šokti iš užstalės)

1. Mano tėvo, tėvo tėviškėlėj (2 k.)
Klevo lentoms aslužė išgrįsta. (2 k.)
2. Klevo lentoms aslužė išgrįsta,
Pipirėliais aslužė barstyta,
3. Pipirėliais aslužė barstyta,
Meirūnėliais lubužės kaišytos.
4. Padarykit aslužėj ruimužį,
O aš eisiu su broleliu šokti.

(Nuo 5 posmo ligi galo kaip 572 dainoje)

[1] Apdalinus visus karvoliumi ir midumi, eina iš užstalės šokti. Piršlys veda svočią, vedžio brolis — nuotaką, nuotakos brolis — vedį, kvieslys — pamergę. Dukart apsisukę, leidžia vedį su nuotaka šokti. Tiems susėdus, eina šokti visi, kas tik nori, ir šoka dainuodami.

574

Gotautienė

(Po keltuvių, vedant iš užstalės šokti)

4. Meirūnėliais lubos iškaišytos,
Kartūnėliais stalužiai dangstyti.

8. Padarykit aslužėj ruimužį,
Eis bernužis su merguže šokti.

9. Jei tu neisi su manimi šokti,
Dievažigi, mušiu per veiduį.

(Kiti posmai tie patys kaip 572 dainoje)

575

Juškytė

Var. 572

1. Mano tėvo, tėvo tėviškėlėj
Klevo lentužėms aslužė išgrįsta,

2. Klevo lentužėms aslužė išgrįsta,
Meirūnėliais gražiai išbarstyta.

3. Padarykit aslužėj ruimužį,
Dar aš eisiu su broleliu šokti.

4. Kad aš ėjau su broleliu šokti,
Mane jauną į šalužes blaškė,

5. Mane jauną į šalužes blaškė,
Pentinėliais žiurstužį sudraskė.

6. Padarykit aslužėj ruimužį,
Dar aš eisiu su bernužiu šokti.

7. Kad aš ėjau su bernužiu šokti,
Mane jauną už rankelių vedė,

8. Mane jauną už rankelių vedė,
Šalia eidams vainikėlį taisė.

576

Norvilienė

1. Šiaurus vėjas
Rugius sėjo,
O Mikita
Užakėjo.
Trampita, Mikita,
Tą pametęs,
Imk kitą.

2. Nesėk, seni,
Neteks tau,
Žilbarzdėli,
O štai tau.
Trampita...[1]

[1] Žemiau po kiekvieno posmo panašiai talanduok: Trampita, Mikita,
Tą pametęs,
Imk kitą.

3. Jauna merga
Kaip roželė,
Senas diedas
Kaip oželis.
Trampita...

4. Krankia varna
Ant kuolelio,
Verkia merga
Ant suolelio.
Trampita...

5. Krankia varna,
Sūrio nori,
Verkia merga,
Tekėt nori.
Trampita...

6. Nekrank, varna,
Gausi sūrį,
Neverk, merga,
Gausi vyrą.
Trampita...

577

Blažienė

(Per baigtuves su pagaliukais šokant)

1. Krankia varna,
Sūrio nori,
Verkia merga,
Meilės nori.
Trampita, Mikita,
Tą pametęs, imk kitą. } 2 k.

2. Džiaugias varna,
Sūrį gavus,
Verkia merga,
Berną gavus.
Trampita...

3. Krankia varna
Ant kuolelio,
Verkia merga
Ant suolelio.
Trampita...

4. Kad Mikita
Drobes audė,
Po seklyčią
Vėjus gaudė.
Trampita...

5. Kad Mikita
Rugius sėjo,
Šiaurus vėjas
Užakėjo.
Trampita...

6. Nesėk, seni,
Neteks tau,
Žilbarzdėli,
O štai tau (špygą)
Trampita...

7. Jauna merga
Kaip roželė,
Senas diedas
Kaip oželis.
Trampita...

8. Šeškutaitė
Nutekėjo,
Į pakalnę
Nupleškėjo.
Trampita...

9. VEŽANT KRAITĮ[1]

578

Juškytė, Kučinskienė

(Vaduojant kraitį)

1. Pas močiutę užaugau,
Močiutė negailėjo,
O kad reikia šalin išeiti,
Močiutė pagailėjo.

2. Jau gaila ir per gaila,
Jau širdužė per skauda.
— Dabar ne čėsas, mano močiute,
Manęs jaunos gailėtis:

3. Stov žirgai pakinkyti,
Ant dvaro pastatyti,
Išeik, išeik, mano močiute,
Atskirk manei kraitelį.

4. Močiutė išeidama,
Kraitelį atskirdama:
— Sugrįžk, sugrįžk, mano dukrelė,
Ramink mano širdelę.

5. — Aš grįžti jau sugrįšiu,
Širdelę nuraminsiu,
O jau daugiau, mano močiute,
Tau gero nedarysiu,

6. Tau gero nedarysiu,
Staklužių netaisysiu, —
Tegu stovi naujos staklelės
Ir plonosios drobelės.

7. Darysiu anytėlei,
Bernužio motinėlei,
Anytėlei šaunžodėlei,
Bernužio motinėlei.

[1] Paprastai kraitį iš jaunosios namų veža pas jaunąjį antradienio rytmetį arba, jei jaunieji po vinčiaus dar grįžta pas jaunosios tėvus, tai tą dieną, kurią išlydžia jaunąją pas anytą. Vaduoti kraitį į klėtį su muzika eina visa svotba. Vedys duoda motinai dolerį už patalus, o pabrolys duoda seseriai pusę dolerio už skrynias. Vaduojant kraitį, nešant iš klėties į vežimą ir išleidžiant, dainuoja. Drauge su kraitvežiais važiuoja du jaunosios broliu.

579

Daškauskienė

Var. 578

1. Kad augau pas tėvelį,
Tėvelis nemylėjo,
O kai reikia šalin eiti,
Tėvelis pagailėjo.

2. Stov žirgeliai pakinkyti,
Prie svirnelio pastatyti.
— Tėvužėli širdužėli,
Skirk manei pasogėlę.

3. Ein močiutė į svirną,
Senoji į svirnelį:
— Motužėle širdužėle,
Atskirk manei kraitelį.

4. Kraitelį atskirdama,
Labai graudžiai verkdama:
— Sugrįžk, sugrįžk, dukrytėle,
Ramink mano širdelę.

580

Maštauskienė

1. Brolužėliai mano,
Dobilėliai mano,
Užkinkykit
Aštuonis žirgelius,

2. O kai užkinkysit
Aštuonis žirgelius,
Privažiuokit
Prie svirno durelių;

3. O kai privažiuosit
Prie svirno durelių,
Pavadinkit
Seną motinėlę;

4. O kai pavadinsit
Seną motinėlę, —
Atdaryk svirnelį,
Atrakink dureles;

5. O kai atdarysit
Svirnelio dureles,
Parodykit
Dukrelės skryneles.

6. Brolužėliai mano,
Dobilėliai mano,
Išvinduokit
Į margą brikelį;

7. O kai išvinduosit
Į margą brikelį,
Užsisėskit,
Baltieji broleliai.

8. O kai mes važiavom
Per lygų laukelį,
Palydėjo
Baltieji broleliai;

9. O kad mes važiavom
Pro žalią girelę,
Užkukavo
Raiboji gegelė;

10. O kai privažiavom
Prie mūrų dvarelio,
Ir subėgo
Margieji kurteliai;

11. O kai įvažiavom
Į didį dvarelį,
Pasitiko
Sena anytėlė.

12. — Anytėle mano,
Motinėle mano,
Atdaryki
Svirnelio dureles;

13. O kai atdarysi
Svirnelio dureles,
Parodyki
Skrynioms vietužėlę;

14. — Brolužėliai mano,
Dobilėliai mano,
Pastatykit
Svirne už durelių.

581

Gotautienė

1. Mūsų seselė
Bijūnais dvarą šlavė,
Kas subatėlę
Jaunų svetelių laukė.

2. O ir prijojo
Pilnas dvaras svetelių,
O ir pristatė
Pilnas stainias žirgelių;

3. O ir pristatė
Pilnas stainias žirgelių,
O ir prisėdo
Pilni suolai svetelių.

4. — Ai uošve, uošve,
Uošvele motinėle,
Ar duosi leisi
Savo jauną dukrelę?

5. — Kad duosiu leisiu
Savo jauną dukrelę,
Ale n'išnešit
Iš svirnelio skrynelių;

6. Ale n'išnešit
Iš svirnelio skrynelių,
Ale n'išvešit
Mano dukros kraitelio.

7. — Aš atsivesiu
Penkis jaunus brolelius,
Atvažiuodinsiu
Šešiais bėrais žirgeliais.

8. Aš atvesdinau
Penkis jaunus brolelius,
Atvažiuodinau
Šešiais bėrais žirgeliais.

9. Dar nepakėlė
Skrynelės iš vietelės,
O ir pristojo
Penki jauni broleliai.

10. O dunzgia dreba
Kiemužio vejužėlė,
Jau ir važiuoja
Mūs jaunoji seselė.

11. Dar neįvežė
Nė į pusę varsnelių,
O ir pristojo
Šeši bėri žirgeliai.

12. Dar n'įvažiavo
Nė į pusę kelelio,
Jau ir sužvingo
Visi šeši žirgeliai;

13. Jau ir sužvingo
Visi šeši žirgeliai,
Jau ir suvirko
Mūs jaunoji seselė.

14. O dunzgia dreba
Viešasis kelužis,
Ai, graudžiai verkia
Mūs jaunoji seselė.

*582

Norvilienė

1. Aš eisiu namo, namo,
Važiuosiu namo, namo, —
Nieks mane nenakvino.

2. Močiutė apnakvino,
Tėvelis nekentėjo,
Tėvelis nekentėjo.

3. Aš eisiu namo, namo,
Važiuosiu namo, namo, —
Nieks mane nenakvino.

4. Seselė apnakvino,
Brolelis nekentėjo,
Brolelis nekentėjo.

5. Aš eisiu namo, namo,
Važiuosiu namo, namo,
Nieks mane nenakvino.

6. Bernelis apnakvino,
Mošelės nekentėjo,
Mošelės nekentėjo.

*583

Kučinskienė

Var. 581

1. Kas subatėlę
Lelijoms kiemą šlavė,
Kas nedėlėlę
Jaunų svetelių laukė.

6. Ale n'išneši
Mano dukros skrynelių,
Ale n'išveši
Mano dukros kraitelį.

7. Pasiprašysiu
Penkis šešis brolelius,
O ben' išnešiu
Tavo dukros skrynelių;

8. Pasikinkysiu
Penkis šešis žirgelius,
O ben' išvešiu
Tavo dukros kraitelį.

9. Pamaži neškit
Mano margas skryneles,
Nenudaužykit
Margų skrynių kojeles.

10. Kai nudaužysit
Margų skrynių kojeles,
Nepataisysit
Be Kauno sliesorėlių;

11. Nepataisysit
Be Kauno sliesorėlių,
Nenusiųsdinsit
Be jaunųjų brolelių;

12. Nenusiųsdinsit
Be jaunųjų brolelių,
Neatprašysit
Be senojo tėvelio.

13. Dar n'įvažiavom
Nė į pusę kelelio,
Jau ir sulūžo
Geležiniai rateliai.

(2, 3, 4 ir 5 posmai kaip 581 dainos)

*584

Bakšaitienė

Var. 581

1. Ir atvažiavo
Iš Berlyno bernelis,
Ei, kalbin šnekin
Iš Lietuvos mergelę,

2. Ei, kalbin šnekin
Mano seną močiutę:
— Ar duosi leisi
Savo jauną dukrelę?

3. — Rods, duoti duosiu,
Žadėti pažadėsiu,
Juk jūs n'išvešit
Mano dukros kraitelį.

4. Ar pakinkysit
Šešis širmus žirgelius,
Ar pastatysit
Po svirnelio durelėms?

5. — Mes pakinkysim
Šešis širmus žirgelius,
Mes pastatysim
Po svirnelio durelėms.

6. — Pamaži vežkit
Mano dukros kraitelį,
Nenudaužykit
Margų skrynių kojeles.

7. Kai nudaužysit
Margų skrynių kojeles,
Nepataisysit
Be Vilniaus dišerėlės[1].

8. Pamaži vežkit
Mano dukros skryneles,
Nenulankykit
Skrynelių jutrynėlių.

9. Kai nulankysit
Skrynelių jutrynėles,
Nepataisysit
Be Tilžės sliesorėlių.

585

Adomaitienė

1. Seniai nekenčia
Manęs broleliai,
Svirne — margų skrynelių.

2. Išsibodėsit,
Mano broleliai,
Su dviem trims nedėlėlėms,

3. Ai, pasigesit,
Mano broleliai,
Su viena valandėle,

4. Kai jūs nerasit
Svirne skrynelių,
Seklyčioj — audėjėlės.

5. Aš jums paliksiu
Svirne ruimelį,
Karčemužėj liustelį.

6. Rūtų daržely
Šieno nepiausit,
Dalgužio nepustysit;

7. Skrynių vietelėj
Rugių nesėsit,
Nei arsit, nei akėsit[2];

8. Vainiko vietoj
Žirgų nešersit,
Nei liustužio nekelsit.

9. O išveš mane
Pas anytėlę
Į aukštąjį svirnelį.

10. Aušta aušrelė,
Teka saulelė,
Atein berno seselės,

11. Ims vainikėlį,
Dės muturėlį,
Dilgys skaisčius veidelius,

12. Ai, dilgys, dilgys
Skaisčius veidelius
Kaip dilgioms dilgėlėlėms.

---

[1] Teresienė: „Be Vilniaus meisterėlių."
[2] Juškytė: Nei lelijėlių
Nepasodinsit,
Kur aš jauna vaikščiojau!

13. Eiki, sesele
Visų jauniausia,
Atnešk man vainikėlį.

14. Joki, broleli
Visų jauniausias,
Nereik man vainikėlio.

586

Norvilienė

Var. 585

(1, 2, 3 posmai kaip 585 dainos 1, 6 ir 7)

4. Arkit, broleliai,
Lygius laukelius,
Ten arkit, ten akėkit,

5. Žalioj lankelėj
Šieną tepiaukit,
Ten dalgelius pustykit.

587

Jarošaičiukė

Var. 585

1. Seniai nekenčia
Mane broleliai
Nei svirnely skrynelių,

2. O aš išeisiu
Šį rudenėlį,
Išsivežiu skryneles.

3. Nepasisėsit
Rugių kvietelių
Mano skrynių vietelėj,

4. Nepasodinsit
Nei bijūnėlių,
Kur aš jauna vaikščiojau.

5. Tu pasigesi
Mane, močiute,
Su viena nedėlėle,

6. Kai tu nerasi
Svirne skrynelių,
Seklyčioj audėjėlės,

7. Kai reiks samdyti,
Kai reiks maldyti
Samdininkes mergeles.

8. Tos samdininkės,
Tos maldininkės,
Nedirbs čyrai darbelių:

9. Per dieną audė,
Masto n'išaudė,
Laužė lendrių skietelį;

10. Ai, laužė, laužė
Lendrių skietelį,
Traukė šilkų nyteles;

11. Ai, traukė, traukė
Šilkų nyteles,
Ardė vingių raštelius;

12. Ai, ardė, ardė
Vingių raštelius,
Graudin mano širdelę.

588

Tamošaitė

Var. 585

1. Seniai nekentė
Manęs motušė
Nei skrynelių svirnely.

2. Skrynelės vietoj
Nei stakles dėsi,
Nei šešnyčius rėdysi.

3. Seniai nekentė
Manęs motušė
Nei rūtelių daržely.

4. Rūtelių vietoj
Nei rugių sėsi,
Nei arsi, nei akėsi.

5. Ant mano vietos
Kitą samdysi,
O brangiai užmokėsi.

6. Samdininkėlė
Valiauninkėlė
Nedirbs čyrai darbelių:

7. Per dieną audė,
Masto n'išaudė,
Nendrės skietą sulaužė,

8. O gaišin, gaišin
Naujas stakleles,
Trūkin baltas drobeles.

9. Ai, pasigesi
Manęs, motuše,
Ir svirnely skrynelės,

10. Kad jau nebrasi
Svirne skrynelės,
Seklyčioj audėjėlės.

589

Dabkuvienė

1. Martute sesute,
Gyreis bagota, —
Ar mes nežinom, } 2 k.
Kur tu gyveni; }

2. Ar mes nežinom,
Kur tu gyveni,
Ar mes nežinom,
O ką tu turi:

3. Vienoj skrynelėj
Karnų kūlelis,
Antroj skrynelėj
Vyžų porelė.

4. Žentuti brolutį,
Gyreis bagotas, —
Ar mes nežinom,
O ką tu turi:

5. Vienam aruode
Pelė penima,
Antram aruode
Žiurkė keliama.

590

Gotautienė

(Kraitį tirvinant iš klėties)

1. Vai jūs, broleliai,
Jauni kraitvežėliai,
Pamažu vežkit
Margas skryneles:

2. Nenudaužykit
Skrynių kojužėles,
Nenusukinkit
Skrynių jutrynėlių.

3. Mano tėvelis
Ne bendoružėlis,
Jis nepataiso
Skrynių kojužėlių;

4. Mano broleliai
Ne sliesoružėliai,
Jie nenulieja
Skrynioms jutrynėlių;

5. Mano seselės
Ne audėjužėlės,
Jos neišaudžia
Broliams stuomenėlių.

591

Norvilienė

1. O tu, apynėli,
Žalias puronėli,
Kol vienas buvai,
Vaidužių nedarei, } 2 k.

2. O kai tu prilygai
Grynuosius mieželius,
Tu, apynėli,
Vaidužį padarei.

3. O tu, seserėle,
Baltoji lelijėle,
Kol viena buvai,
Vargelio nematei,

4. O kai tu prilygai
Jauną bernužėlį,
Tu, seserėle,
Vargelį pamatei.

5. — O jūs, dieverėliai,
Baltieji broleliai,
Pamažu vežkit
Margąsias skryneles;

6. Pamažu vežkit
Margąsias skryneles,
Nenuskaldykit
Skrynių pakojėles.

7. Kai nuskaldysit
Skrynių pakojėles,
Nepadirbdinsit
Be staliorėlio.

8. — Mes pasamdysim
Tilžės staliorėlį,
Mes padirbdinsim
Skryniai pakojėles.

9. — Pamažu vežkit
Margąsias skryneles,
Nenutrankykit
Skrynios jutrynėles.

10. Kai jūs nutrankysit
Skrynios jutrynėles,
Nepadirbdinste
Be sliesorėlio.

11. — Mes pasamdysim
Rygos sliesorėlį,
Mes padirbdinsim
Skrynelei jutrynėles.

12. — Ei, pamažu vežkit
Margąsias skryneles,
Neišbarstykit
Plonąsias drobeles.

13. Kai jūs išbarstysit
Plonąsias drobeles,
Jūs neišausit
Be audėjėlių.

14. — Mes pasisamdysim
Vilniaus audėjėles,
Mes išausime
Plonąsias drobeles.

592

Daškauskienė

Var. 591

1. Seserėle mano,
Lelijėle mano,
Kol viena buvai,
Vaidužių nedarei,
Vaidų nedarei,
2 k.

2. Kai tu prilygsi
Jauną bernužėlį,
Tai tu pakelsi
Kasdien vaidužėlį,
Kasdien vaidužį.

3. O ir atvažiavo
Jauni dieverėliai,
O ir išvežė
Margas skrynužėles,
Margas skrynužes.

4. Dieverėliai mano,
Dobilėliai mano,
Pamažu neškit
Mano skrynužėles,
Mano skrynužes;

5. Pamažu neškit
Mano skrynužėles,
Nenudaužykit
Skrynios zovieskužėlių,
Skrynios zovieskužių (zovieskėlių),

6. O kai nudaužysit
Skrynios zovieskėlius,
Nepataisysit
Be sliesoružėlio,
Be sliesoružio.

7. Mano brolužėliai
Ne sliesoružėliai,
Jie nepataiso
Skrynios zovieskužėlių,
Skrynios zovieskėlių.

8. Brolužėli mano,
Dobilėli mano,
Kol vienas buvai,
Vaidužių nedarei,
Vaidų nedarei,

9. O kai tu prilygsi
Jauną mergužėlę,
Tai tu pakelsi
Kasdien vaidužėlį,
Kasdien vaidužį.

10. O ir atėjo
Jauni švogerėliai,
O ir išvedė
Bėrą žirgužėlį,
Bėrą žirgužį.

11. Švogerėliai mano,
Dobilėliai mano,
Pamažu veskit
Mano žirgužėlį,
Mano žirgužį;

12. Pamažu veskit
Mano žirgužėlį,
Nenudaužykit
Plieno padkavužėlių,
Plieno padkavėlių,

13. O kai nudaužysit
Plieno padkavėles,
Nepataisysit
Be kalvužėlio,
Be kalvužio.

14. Mano brolužėliai
Ne kalvužėliai,
Jie nepakaustys
Bėro žirgužėlio,
Bėro žirgužio.

*593

Juškytė

1. — Ausk, močiute, drobužes,
Sengalvėle, drobužes,
Žiūr į mane žmonužėliai, —
Į svetimą šalužę.

2. — Bent palauk, dukruže,
Bent palauk, jaunoji,
Bent palauk, dukružėle,
Nors šiuos vienus metelius.

3. — Ai močiute, negaliu,
Sengalvėle, negaliu:
Atjos jauni dieverėliai,
Išveš margas skrynužes.

4. Trinka bilda skrynužės,
Trinka bilda margosios,
Trinka bilda skrynužėlės,
Iš svirnelio nešamos.

5. Tviska blizga drobužės,
Tviska blizga plonosios,
Tviska blizga drobužėlės,
Per laukelį vežamos.

6. Verkia mūsų seselė,
Verkia mūsų jaunoji,
Verkia mūsų seserėlė,
Nuo močiutės eidama.

7. — Cit, neverk, sesele,
Ramink savo širdelę,
Atvažiuos brolužėliai,
Ramins tavo širdelę.

8. Taldu maldu brolužiai,
Taldu maldu jaunieji,
Taldu maldu brolužėliai
Seserėlės širdužę.

*594

Duobienė

Var. 591

(Nešant kraitį iš klėt'es)

6. Jūs kraitvežėliai,
Marčios brolužėliai,
Pamažu vežkit
Margas skrynužes:

7. Nenudaužykit
Skrynių kojužėlių,
Nenusukykit
Skrynių jutrynėlių.

8. Kai nudaužysit
Skrynių kojužėles,
Nepataisysit
Be bendoružio;

9. Kai nusukysit
Skrynių jutrynėles,
Nepataisysit
Be sliesoružio.

(Apleisti posmai yra tie patys kaip 591 dainoje)

595

Žaliukienė

(Kraitį vežant)

1. Aš mergytę auginau,
   Kaip uogelę sarpinau,
   Aš pats ir pamokinau,
   2 k.

2. Kaip uogelę sarpinau
   Žaliam rūtų daržely,
   Žaliam rūtų daržely.

3. Pas mergytę nujojau,
   Du šimteliu trotijau,
   Visa širdžia dūmojau.

4. Kad aš jojau per girią,
   Pro šią žalią giružę,
   Pro uošvelės dvarelį,

5. Ir sutikau brolelį,
   Brolužėlį švogerėlį,
   Vieškelėliu einantį.

6. — Josiv mudu į girią,
   Kur gegutė kukavo,
   Ten mergytė dainavo.

7. Aš pats jaunas bernelis,
   Mano bėras žirgelis
   Prie rūtelių darželio.

8. — Ei bernyti, atsitrauk,
   Žalių rūtų nenulaužk,
   Viršūnėlių nenuskink:

9. Reiks man rytoj rūtas skinti,
   Vainikėlį nusipinti,
   Ant galvelės užsidėti,

10. Ant galvelės užsidėti,
    Po kiemelį vaikštinėti,
    Brolužėlius suprašyti.

11. Brolužėliai jaunieji,
    Dobilėliai baltieji,
    Pakinkykit žirgelius,

12. Pakinkykit žirgelius
    Ir atsukit į vartus,
    Ir atsukit į vartus.

13. Trinka bilda skrynelės,
    Per laukelį vežamos,
    Verkia mano mergelė.

14. — Cit, neverki, mergele,
    Pažiūrėki į mane,
    Suraminsi širdelę.

15. — Dar aš turiu muturėlį,
    Žalių šilkų nuometėlį,
    Žalių šilkų nuometėlį:

16. Mezgėjėlių megzdintas,
    Minyškėlių rašytas,
    Minyškėlių rašytas,

17. Pamarėliais balintas,
    Pasvirnėliais džiovintas,
    Pasvirnėliais džiovintas,

18. Aukštam svirne mogliavotas,
    Motinėlės dovanotas,
    Motinėlės dovanotas.

596

Gotautienė

1. Ei, duoki leiski
Mane, broleliai,
Jau gana dirbau
Pulką metelių;

2. Jau gana dirbau
Pulką metelių,
Jau prisiaudžiau
Plonų drobelių;

3. Jau prisiaudžiau
Plonų drobelių,
Jau prisigrėbiau
Lankoj šienelio;

4. Jau prisigrėbiau
Lankoj šienelio,
Jau prisipioviau
Kalne kvietelių.

5. Kinkykit, broliai,
Bėrus žirgelius,
Jau aš važiuosiu
Pas anytėlę;

6. Jau aš važiuosiu
Pas anytėlę,
Badái nebūsiu
Pas motinėlę.

7. Nepervažiavau
Tėvo laukelio,
O ir sutemo
Tamsi naktelė;

8. Neprivažiavau
Žalios girelės,
O jau sučiulbo
Girios paukšteliai;

9. Neprivažiavau
Anytos lauką,
O jau pragydo
Raibi paukšteliai;

10. Neprivažiavau
Anytos dvarą,
O ir sulojo
Margi kurteliai;

[1] Išvežus kraitį, visi parėdkininkai susėda į stalą valgyti. Pirm valgio, visiems sėdint, pamergė prisega nuotakai ant viršugalvio rūtų vainiką, kurį atneša vedžio pabrolys. Visiems bevalgant, jaunieji sėdi ir nieko nevalgo. Pakilus nuo stalo, jaunoji, vedama pabrolio, klonicdamasi puola į kojas tėvams, giminei ir kiekvienam svečiui ir sėda į vežimą. Sėdint už stalo, valgant ir atsideivojant mergos dainininkės dainuoja.

11. Dar neišsėdau
Iš vežimėlio,
Jau pasitiko
Du dieverėliu;

12. Dar nepravėriau
Vario vartelių,
Jau pasitiko
Dvi mošytėli;

13. Jau pasitiko
Dvi mošytėli,
O ir išeina
Anyta sveikint;

14. Dar neįėjau
Nė pro dureles,
Jau išsinarstė
Juktos kurpelės.

15. O veda mane
Į margą dvarą,
O sodin mane
Už balto stalo;

16. O sodin mane
Už balto stalo,
Užgėrė mane
Rincku vyneliu.

17. Dar neišgėriau
Nė krūzelėlio,
Išpalakščiavo
Mano veideliai;

18. Nepasėdėjau
Pusę stundelio,
Atsiliuosavo
Šilkų kuskelė;

19. Dar neišėjau
Pirmo tancelio,
Padovanojau
Šilkų kuskelę,

20. O ta kuskelė
Žalių šilkelių,
O vidurėly
Vingių rašteliai.

*597

Stankuvienė

1. Kad aš jojau, jojau } 2 k.
Du šimtu mylelių, }
Ir prijojau dvaružėlį, } 2 k.
Mėlyną dvarelį. }

2. Prie dvaro prijojau,
Į mūrelį šoviau:
— Išeik, išeik, uošvytėle,
Atkelk man vartelius.

3. Išeina uošvelė,
Sena motinėlė,
Ir atkėlė man vartelius,
Leido į dvarelį;

4. Į dvarelį leido,
Nuo žirgo sodino,
Ėmė mane už rankelių,
Vedė į stubelę;

5. Į stubelę vedė,
Už stalo sodino,
Užger mane motinėlė
Rinckuoju vyneliu.

6. Dar aš neišgėriau
Nė pusę stiklelio,
Ir suvirko mergužėlė,
Bakšėje būdama.

7. Alų midų gėriau,
Pro langą žiūrėjau, —
Stovi mano žirgužėlis
Kieme pastatytas.

8. O jūs, svainiai mano,
Jūs jauni broleliai,
Kad priėmėt mane jauną,
Priimkit ir žirgelį:

9. Nuveskit žirgelį
Į naują stainelę,
Duokit žirgui abrakėlio,
Čysto vandenėlio.

10. Jau žirgelį veda,
Į karietą kinko,
Sodin mane į karietą,
Veža per dvarelį.

11. Ant pastovo stojau,
Į karietą sėdau,
Ir nupuolė vainikėlis
Nuo mano galvelės.

12. — Išeik, motinėle,
Paduok vainikėlį!
— Ar sugrįši, dukružėle,
Ar atsilankysi?

13. — Grįžti nesugrįšiu,
Lankyt atlankysiu,
O jau daugiau motinėlei
Gero nedarysiu.

14. Per dvarą važiavau,
Karvelis uldavo —
Sustok, sustok, bernužėli,
Duok man paklausyti:

15. Ar karvelio balsas,
Ar namų paukštelio,
Ar tai mano tėvužėlio
Meilieji žodeliai?

16. Nei dvaro karvelis,
Nei namų paukštelis,
Tiktai mano tėvužėlio
Meilieji žodeliai.

17. Per girią važiavau,
Gegutė kukavo, —
Sustok, sustok, bernužėli,
Duok man paklausyti:

18. Ar kukuoj gegutė,
Ar lakštuoj lakštutė,
Ar tai mano motinėlė
Mane pagedauja?

19. Nei kukuoj gegutė,
Nei lakštuoj lakštutė,
Tiktai mano motinėlė
Mane pagedauja.

*598

Rinkytė

1. Kiek yr girioj žalių medžių,
Ant medžių šakelių,
Ant šakelių šių laibųjų
Daug žalių lapelių; } 2 k.

2. Ant šakelių šių žaliųjų
Daug žalių lapelių,
Tiek ant manęs mergužėlės
Neviernų žodelių.

3. Kad čia būtų sutaisyta
Baltieji staleliai,
Kad čia būtų ir padėta
Rinckasis vynelis;

4. Kad čia būtų pakinkyta
Bėrieji žirgeliai,
Kad čia būtų pastatyta
Pas aukštą svirnelį.

5. Seniai reikėj išvažiuoti,
Į kelią įstoti,
Išvažiavus iškeliavus
Reiks į vinčių stoti.

6. Privažiavom bažnytėlę
Žaliai muravotą, —
Verkia mano mergužėlė
Dar nevinčiavota;

7. Verkia rauda mergužėlė
Iš visos širdelės, —
Širdis mano dar graudesnė,
Į ją pažiūrėjus.

8. Cit, neverki, mergužėle,
Mudu gražiai būsiv:
Abu mudu begyvensiv
Kaip karvelių pora.

9. Privažiavom žalią girią,
Raibi paukščiai čiulba, —
Yr pravirkdyta mergelė,
Kur širdį turėjo.

10. Susikviečiau visą sodvą
Ant savo čėsnelės,
Tik nekviečiau kunigėlio,
Dukauno tėvelio.

*599

Viksvytė

1. O mergyte, o jaunoji,
Ko rūsta taip vaikščioji, —
Eisiv į darželį,
Kur žalios rūtelės. } 2 k.

2. Ten žydėjo žalios rūtos
Ir margosios mėgelkėlės, —
Žaliųjų rūtelių
Pinsiv vainikėlį.

3. O mergyte, o jaunoji,
Ko tu rūsta taip vaikščioji, —
Eisiv į stainelę,
Kur bėri žirgeliai.

4. Stov žirgeliai pakinkyti
Ir aukseliu pažaboti, —
Utarninko rytą
Važiuos į bažnyčią.

5. Utarninke po pietelių
Klupdys tave prie grotelių,
Permainys dieneles
Aukselio žiedeliu.

6. Eina kunigs prie altoriaus,
Vargamistra ant vargonų, —
Sudės baltas rankas,
Nuims vainikėlį.

7. Jau permainė jaunas dienas,
Žalių rūtų vainikėlį, —
Verksi tu, mergele,
Verks tavo širdelė.

8. Verkė tėvas ir motina,
Verkė broliai ir seselės,
Verksi tu, mergele,
Verks tavo širdelė.

9. Iš bažnyčios išeidama,
Žemyn galvą palenkdama, —
O kai sugrįšiu,
Jau tokia nebūsiu.

10. Sėda sodva į vežimą,
Rand gaspadą, kokią gali, —
Kuo greičiau važiuosim,
Vešim gaspadinę.

11. O mergyte, o jaunoji,
Ko tu rūsta taip vaikščioji, —
Eisiv į svirnelį,
Kur plonos drobelės.

12. Ten margosios skrynužėlės
Ir margosios drobužėlės, —
Rėžysim drobeles
Slauniai giminėlei.

13. Seredėlėj pakratėlėj,
Jau pavalgius marčpietėlį,
Pakvies giminėles
Namučio važiuoti;

14. Ketvergėlį vakarėlį
Pasiklosiu patalėlį,
Su bernužiu gulsiu,
Aš pirma parpulsiu.

*600

Bakšaitienė

1. Ar vėjužis pūtė,
Ar giružė ūžė,
Ar levendrėlė
Darže lingavo,
Kaip lendružė siūbavo? } 2 k.

2. Ne vėjužis pūtė,
Nei giružė ūžė,
Nei levendrėlė
Darže lingavo,
Kaip lendružė siūbavo, —

3. Mūs seselė verkė,
Mūs jaunoji verkė,
Verkė seselė
Jaunų dienelių,
Rūtelių vainikėlio.

4. Prapuolei, sesuže,
Prapuolei, jaunoji,
Iš savo valios,
Iš valnystėlės
Į graudžias ašarėles.

5. Tai tavei, sesuže,
Tai tavei, jaunoji,
Tai tau, sesele
Mūs lelijėle,
Močiutės[1] neklausyti.

6. Prapuolei, sesuže,
Prapuolei, jaunoji,
Iš savo valios,
Iš valnystėlės
Į graudžias ašarėles.

7. Tai tavei, sesuže,
Tai tavei, jaunoji,
Tai tau, sesele,
Vis jomarkėliai,
Didžiosios atlaidėlės.

601

Dailydalė

1. Augau pas močiutę
Lepūnėlė,
Gulėjau vygelėj
Mažiukėlė. } 2 k.

2. Pabudau rytelį
Žiovaudama,
Šaukiau motinėlę
Pravirkuodama.

3. Vaikščioj močiutė
Po dvarelį,
Baltąsias rankeles
Švytuodama.

4. Paėmė nešioti
Ant rankelių,
Pastatė ilsėti
Ant savo kelių.

5. Bovijo raudonais
Obuolužiais,
Gėrėjos patogiai
Skaisčiais veidužiais.

6. O kai užaugau
Mergužėlė,
Močiutės mylima
Dukružėlė,

[1] Dar taip somuoja: brolelio, seselės neklausyti.

7. Sėdau į stakleles
Dainuodama,
Linksminau močiutę
Užvaduodama.

8. Ai, dėkui, dėkui
Motinėlei
Už užauginimą
Širdužėlei.

9. Tiktai ne dėkui
Motinėlei,
Kad mane išduoda
Anytėlei.

10. Kokios ten bus
Vargios dienužėlės,
Per skaisčius veidelius
Birs ašarėlės.

11. Rūtų daržely
Susibariau,
Jauniausią seselę
Šalin variau,

12. Skindama rūteles
Pravirkdinau,
Eidama į vinčių
Atsisveikinau.

13. Ai, sudiev, sudiev
Motinėlei,
Ai, sudiev, sudiev
Tėvužėliui;

14. Ai, sudiev, sudiev
Abiem tėveliam,
Visiems susiedėliams,
Broliams seselėms;

15. Ai, sudiev, sudiev
Paskutinį kartą,
Jau daugiau čia bus,
Man duris užvers;

16. Ai, sudiev, sudiev
Vainikėliui,
Tam mano galvos
Rėdytojui:

17. Aš tave nešiojau
Dainuodama,
Dabar atsiskyriau
Graudžiai verkdama.

602

Daškauskienė

Var. 478, 486

1. — Ko liūdi, putinėli,
Ko liūdi,
Ko liūdi, žaliukėli,
Ko liūdi:
Tu užaugai tarp medelių,
Krovei žiedelius tarp šakelių, 2 k.
Ko liūdi?

2. — To liūdžiu, šermukšnėle,
To liūdžiu,
To liūdžiu, žaliukėle,
To liūdžiu:
Vėtra laužė šakužėles,
Šalna šalo žiedužėlius,
To liūdžiu.

3. — Ko liūdi, bernužėli,
Ko liūdi,
Ko liūdi, dobilėli,
Ko liūdi:
Tu užaugai pas tėvelį,
Šėrei žirgelį stainelėj,
Ko liūdi?

4. — To liūdžiu, mergužėle,
To liūdžiu,
To liūdžiu, lelijėle,
To liūdžiu:
Keta mane vinčiavoti,
Pentinėlius pakavoti,
To liūdžiu;

5. To liūdžiu, mergužėle,
To liūdžiu,
To liūdžiu, lelijėle,
To liūdžiu:
Ved žirgelį iš stainelės,
Mane jauną į nevalią,
To liūdžiu.

6. — Ko liūdi, šermukšnėle,
Ko liūdi,
Ko liūdi, žaliukėle,
Ko liūdi:
Tu užaugai tarp medelių,
Krovei žiedelius tarp lapelių,
Ko liūdi?

7. — To liūdžiu, putinėli,
To liūdžiu,
To liūdžiu, žaliukėli,
To liūdžiu:
Keta mane žalią kirsti
Ir šakeles nugenėti,
To liūdžiu.

8. — Ko liūdi, mergužėle,
Ko liūdi,
Ko liūdi, lelijėle,
Ko liūdi:
Tu užaugai pas močiutę,
Krovei kraitužį su seselėmis,
Ko liūdi?

9. — To liūdžiu, bernužėli,
To liūdžiu,
To liūdžiu, dobilėli,
To liūdžiu:
Keta mane turgavoti[1],
Vainikėlį pardavoti,
To liūdžiu;

10. To liūdžiu, bernužėli,
To liūdžiu,
To liūdžiu, dobilėli,
To liūdžiu:
Vež kraitelį per laukelį,
Mane jauną į vargelį,
To liūdžiu.

---

[1] Kiti lyruoja: vinčiavoti.

*603

Rinkytė

1. — Motinėle mano,
Širdužėle mano,
Kam pažadėjai
Į vargų kiemą, } 2 k.

2. Į vargų kiemelį
Už vargų bernelio?
Kaip aš ten rasiu,
Kaip aš paprasiu!

3. — Dukružėle mano,
Lelijėle mano,
Tu atsikelki
Anksti rytelį;

4. O kai atsikelsi
Anksti rytužėlį,
Tu nusiprauski
Baltai burnelę;

5. O kai nusiprausi
Baltai burnužėlę,
Tu susikurki
Bute ugnelę;

6. O kai susikursi
Bute ugnužėlę,
Tu nusieiki
Į rūtų daržą;

7. O kai nusieisi
Į rūtų daržėlį,
Tu susilaužki
Meirūnų šluotą;

8. O kai susilauši
Meirūnų šluotelę,
Tu nusišluoki
Anytos dvarą;

9. O kai nusišluosi
Anytos dvarelį,
Lelijomis kloki,
Kad nedulkėtų;

10. Lelijomis kloki,
Kad nedulkėtų,
Rūtelėmis barstyki,
Kad vis kvepėtų.

11. Anyta keldama,
Duružes verdama:
— Tai darbininkę
Martelę gavau.

604

Norvilienė

1. Eikiv, sese, į gojelį,
Kur gied, kur gied volungėlė,
Kur gied volungėlė
Ir lakštingalėlė. } 2 k.

2. Kad ir giedate, paukšteliai,
Smūtnos mano yr mislelės:
Reiks man išvažiuoti
Į svečią šalelę.

3. Eikiv, sese, į girelę,
Skinsiva ten vieškelėlį,
Skinsiv vieškelėlį
Per žalią girelę.

4. Netropijau į girelę,
Patropijau į darželį,
Per žalias rūteles
Skyniau vieškelėlį.

5. Stov karieta pastatyta
Ir mergelė parėdyta
Šilkų rubenkėle,
Atloso juostele.

6. Išvažiuosi su pulkeliu,
Nesugrįši nė tuo keliu,
Tu mano dukrele,
Mano vienturtėle.

7. Kad važiavau per girelę,
Per šią gilią sietuvėlę,
Nuskendo mergelė, —
Atlikau našlelis.

8. Verkė tėvas motinėlė,
Verkė broliai seserėlės, —
Ne jūsų dukrelė, —
Tai mano draugelė.

605

Duobienė

1. Ein dukrelė per dvarą,
Labai graudžiai verkdama,
O ir sutiko
Savo tėvužėlį,
Lig žemužei kloniojos. } 2 k.

2. Dukrelė graudžiai verkia,
Tėvelis meiliai maldo:
— O, cit, neverki,
Mano dukružėle,
Dar, rasi, vėl sugrįši.

3. — Dar grįžti dar sugrįšiu,
Lankyti atlankysiu,
O jau daugiau
Savo tėvužėliui
Jau gero nedarysiu.

4. Ein dukrelė per dvarą,
Labai graudžiai verkdama,
O ir sutiko
Savo močiutę,
Lig žemužei kloniojos.

5. Dukrelė graudžiai verkia,
Močiutė meiliai maldo:
(Baik 2 posmą)

6. *(Datnuok 3 posmą)*

7. Ein seselė per dvarą,
Labai graudžiai verkdama,
O ir sutiko
Savo brolelį,
Lig žemužei kloniojos.

8. Seselė graudžiai verkia,
Brolelis meiliai maldo:
(Baik 2 posmą)

9. *(Dainuok 3 posmą)*

10. Ein seselė per dvarą,
Labai graudžiai verkdama.
O ir sutiko
Savo seselę,
Lig žemužei kloniojos.

11. Seselė graudžiai verkia,
Seselė meiliai maldo:
(Baik 2 posmą)

12. *(Dainuok 3 posmą)*

606

Dabkuvienė

1. — Tu mergyte, tu jaunoji,
Ko taip smūtna vis vaikščioji:
Ar rūteles sėjai
Svetimoj šalelėj; } 2 k.

2. Ar tau gaila žalių rūtų,
Ar geltonų lelijėlių,
Ar senos močiutės
Vargely palikti?

3. — Nei man gaila žalių rūtų,
Nei geltonų lelijėlių,
Tik senos močiutės
Vargely palikti.

4. Stov žirgeliai pakinkyti,
Ant dvarelio pastatyti,
Jau čėsas, sesele,
Į vežimą sėsti.

5. Mūs seselė parėdyta,
Už stalelio pasodinta,
Graudžiai beverkianti
Prie berno šalelės.

6. Eik, sesele, pasikloniok
Tėvužėliui iki žemei,
Kad tavei atskyrė
Geriausią dalelę;

7. Eik, sesele, pasikloniok
Motinėlei iki žemei,
Kad tavei sukrovė
Didelį kraitelį;

8. Eik, sesele, pasikloniok
Brolužėliui iki žemei,
Kad nepavydėjo
Rūteles pasėti;

9. Eik, sesele, pasikloniok
Seserėlei iki žemei,
Kad tavei padėjo
Vainikėlį pinti.

*607

Viksvytė

Var. 606

1. O ar auksužėlis,
Ar sidabružėlis
Žemužėj ritinėjos? (2 k.)

2. O ne auksužėlis,
Nei sidabružėlis
Žemužėj ritinėjos, —

3. Mūsų sesužėlės
Graudžios ašarėlės
Žemužėj ritinėjos.

4. Kloniokis, sesele,
Kloniokis, jaunoji,
Močiutei ik žemelei.

5. O aš prieidama,
Pasikloniodama:
— Slavink, slavink, močiute,
Man į vinčių išeinant.

6. O ar auksužėlis...

(Čia dainuok pirmąjį, antrąjį ir trečiąjį posmą, o ketvirtajame vietoje „močiutei" statyk „tėveliui", „broleliui", „seselei", o penktajame vietoje „močiute" statyk „tėveli", „broleli", sesele")

608

Totiliukė

Var. 642

1. Šuniukai sulojo,
Svetukai sujojo,
Bene čėsas, seserėle,
Į vinčių važiuoti. } 2 k.

2. — Ko verki, sesele,
Ko verki, jaunoji,
Ar nemoki, seserėle,
Močiutei[1] kloniotis:

3. Eik per aslelę,
Pulk po kojelių,
Pulk po kojų, po kojelių
Savo motušėlei.

4. Per aslą eidama,
Po kojų puldama:
— Laimink slavink, motušėle,
Į vinčių leisdama.

[1] Taip pat tetušėliui, broleliams, seselėms, visai giminėlei ir visiems.

609

Gotautienė

Var. 607

1. Eik, seserėle,
   Balta lelijėle,
   Pasikloniok tėveliui. } 2 k.

2. O ne aukselis,
   Nei sidabrėlis
   Žemužėj ritinėjas, —

3. Mano dukrytėlės
   Graudžios ašarėlės
   Žemužėj ritinėjas.

4. Eik, seserėle,
   Balta lelijėle,
   Pasikloniok močiutei.

5. O ne stuomenėlis,
   O nei abrūsėlis
   Žemužėj ritinėjas, —

6. Mano... *(3 posmas)*

7. Eik, seserėle,
   Balta lelijėle,
   Pasikloniok broleliams.

8. O ne dorelėlis,
   O nei šeštokėlis
   Žemužėj ritinėjas, —

9. Mūsų seserėlės
   Graudžios ašarėlės
   Žemužėj ritinėjas.

10. Eik, seserėle,
    Balta lelijėle,
    Pasikloniok seselėms.

11. O ne skepetėlė,
    O nei juostužėlė
    Žemužėj ritinėjas, —

12. Mūsų seserėlės
    Graudžios ašarėlės
    Žemužėj ritinėjas.

610

Jurgaičiukė

1. — Aušt aušrelė, tek saulelė,
   Jau man čėsas išvažiuoti, (2 k.)

2. Jau man čėsas išvažiuoti,
   Dar man miela čionai būti.

3. — Palūkėki, jauns berneli,
   Dar aš eisiu pas motušę,

4. Dar aš eisiu pas motušę,
   Pasiklausiu motušėlės.

5. Pas motušę įėjusi,
   Po kojelių parpuolusi:

6. — Motušėle sengalvėle,
   Daugiau tave neslaugysiu,

7. Daugiau tave neslaugysiu,
   Patalėlių netaisysiu.

8. — Aušt aušrelė... *(1 ir 2 posmai)*
   — Palūkėki, jauns berneli,
   Dar aš eisiu į svirnelį.

9. Į svirnelį įėjusi,
Ant skrynelės parpuolusi:

10. — O skrynele tu margoji,
Daugiau tave nerakinsiu,

11. Daugiau tave nerakinsiu,
Plonų drobių neraižysiu.

12. — Aušt aušrelė... *(1 ir 2 posmai)*
— Palūkėki, jauns berneli,
Dar aš eisiu į daržėlį.

13. Į daržėlį įėjusi,
Ant rūtelių parpuolusi:

14. — O rūtelės jūs žaliosios,
Daugiau jūsų nebeskinsiu,

15. Daugiau jūsų nebeskinsiu,
Vainikėlį nebepinsiu.

*611

Mikštienė

(Dainuoja iš užstalės, eidami į vinčių)

1. Leido, leido
Žalią lytelę žeminiui,
Kloniojosi
Mūsų seselė tėveliui:

2. — Tai ne dėkui,
Mano tėveli, ne dėkui,
Kad nepalaikei
Nė šių metelių pas save;

3. Kad nepalaikei
Nė šių metelių pas save,
Nepardėvėjau
Sierų suknelių pas tave.

4. Leido, leido
Žalią lytelę žeminiui,
Kloniojosi
Mūsų seselė močiutei:

5. — Tai ne dėkui,
Mano močiute, ne dėkui,
Kad nepalaikei
Nė šių metelių pas save;

6. Kad nepalaikei
Nė šių metelių pas save,
Nepavaikščiojau
Su vainikėliu pas tave.

7. Leido, leido
Žalią lytelę žeminiui,
Kloniojosi
Mūsų seselė broleliui:

8. — Tai ne dėkui,
Mano broleli, ne dėkui,
Kad nepalaikei
Nė šių metelių pas save;

9. Kad nepalaikei
Nė šių metelių pas save,
Nepardėvėjau
Šilkų kuskelės pas tave.

10. Leido, leido
Žalią lytelę žeminiui,
Kloniojosi
Mūsų seselė seselei:

11. — Tai ne dėkui,
Mano sesele, ne dėkui,
Kad nepalaikei
Nė šių metelių pas save;

12. Nepalaikei
Nė šių metelių pas save,
Neparrietėjau
Nė kaspinėlių pas tave.

612

Masaitienė

(Pabrolių vedina, nuotaka kloniojas, eidama į vinčių)

1. — Ko verki, sesele,
Ko verki, jaunoji,
Ar nenori, seserėle,
Tėveliui kloniotis?

2. Eik per aslelę,
Pulk po kojelių,
Pulk po kojelių kojužėlių
Savo tėvužėliui.

3. O aš prieidama,
Pasikloniodama:
— Bagaslovyk, tėvužėli,
Man į vinčių einant.

4. — Ko verki, sesele,
Ko verki, jaunoji,
Ar nenori, seserėle,
Močiutei kloniotis?

(Taip kloniojas broliams, seserims ir visai giminei)

613

Masaitienė

(Važiuojant į vinčių, kada eina per duris laukan)

1. Tu mano seserėle,
Baltoji lelijėle,
Pasidūmok tu savei,
Ar nebus gaila tavei?[1] 2 k.

2. Čia palikai tėvelį,
Ten rasi šešurėlį;

3. Čia palikai močiutę,
Ten rasi anytėlę;

4. Čia palikai brolelius,
Ten rasi dieverėlius;

5. Čia palikai seseles,
Ten rasi mošytėles;

6. Čia palikai rūteles,
Ten rasi dilgėlėles;

7. Čia palikai seklyčią,
Ten rasi kiaulinyčią.

[1] Žemiau po kiekvieno posmo rypuok: Pasidūmok tu savei,
Ar nebus gaila tavei?

614

Cvirkienė

(Per slenkstį išleidžiant į vinčių)

1. Išleidžiam seselę,
Išleidžiam jaunąją,
Išleidžiam audėjėlę.

2. Sugrįžki, sesele,
Sugrįžki, jaunoji,
Sugrįžki, audėjėle:

3. Čia naujos staklelės,
Čia plonos drobelės, —
Dukrelė — audėjėlė.

4. O kai tu nueisi
Pas anytužėlę,
Anytą — niūronėlę,

5. Tu žengsi žingsnelį,
Peiks tavo darbelį,
Šandys kojas rankeles.

6. Ten senos staklelės,
Ten storos drobelės, —
Martelė — tinginėlė.

7. Išleidžiam brolelį,
Išleidžiam jaunąjį,
Išleidžiam artojėlį.

8. Sugrįžki, broleli,
Sugrįžki, jaunasis,
Sugrįžki, artojėli:

9. Čia naujos žagrelės,
Čia šėmi jauteliai, —
Sūnelis — artojėlis,

10. O kai tu nueisi
Pas šešuružėlį,
Šešurą — niūronėlį,

11. Tu žengsi žingsnelį,
Peiks tavo darbelį,
Šandys kojas rankeles.

12. Ten senos žagrelės,
Ten kūdi jauteliai, —
Žentelis — tinginėlis.

*615

Blažtenė

(Stovint ant rinkos ir laukiant vinčiaus)

1. Eina kunigs
Per bažnyčią,
Nešas knygas
Ir šlaktuvą,
Tralai, tralai,
Tralai, tralai,
Tralai, tralai,
Tralai, tralai. } 2 k.

2. Kunigs gieda
Pas altorių,
Vargamistra
Ant vargonų,
Tralai... *(kaip viršiau)*

3. Kunigs gieda
Dvasią šventą,
Vargamistra
Su vargonais,
Tralai...

616

Gotautienė

1. Eina kunigs per bažnyčią,
Vargamistra paskui seka, (2 k.)
2. Eina kunigs prie altoriaus,
Vargamistra ant vargonų.
3. Ves mergelę prie grotelių,
Suriš rankeles stulele.
4. Kai vargonuoja, vainikuota,
O jau širdis mano kruta.
5. Skleidžia kunigas knygelę,
Alpsta mergelės širdelė,
6. Širdis alpsta, lūpos džiūsta,
Ašarėlėmis žemė plūsta.
7. Sakys kunigs įmokslėlį,
Nusegs rūtų vainikėlį.
8. Žiedai žėri, vainiks tviska
Prieš kunigą ant torielio.
9. Velyk būčiau negimusi,
Nekaip jauna tekėjusi,
10. Nekaip jauna tekėjusi,
Į vargelį įpuolusi,
11. Ant seselių atminusi,
Ant rūtelių apmirusi.
12. Dėku tėvui augintojui
Ir močiutei gimdytojai.

*617

Juškytė

(Pargrįžus iš vinčiaus)

1. Pasėjau linelius
Lankoj, lankoj,
Parvedžiau mergelę
Rankoj, rankoj. } 2 k.
2. Pasėjau linelius
Į lygumą,
Parvedžiau mergelę,
Kur mylimą.
3. Uždek man, močiute,
Tris liktužes,
Žiūrėsiu mergelei
Į veidužius:
4. Ar skaistūs veideliai,
Ar raudoni,
Ar puikūs rūbeliai,
Ar bagoti?

5. Neskaistūs veideliai,
Neraudoni,
Nepuikūs rūbeliai,
Nebagoti.

6. Ui, ui, ui dievuliau,
Netropijau,
Tik jaunas dieneles
Patrotijau.

7. Ui, ui, ui dievuliau,
Brangiai duočiau,
Kad jaunas dieneles
Atvaduočiau.

8. Kur puikūs rūbeliai —
Dvarūnėlė,
Kur skaistūs veideliai —
Tinginėlė.

618

Šviedersklenė

(Dainuoja kieme atvažiavus po vinčiaus)

1. Mano tėvo dvaružy
Auga žalia liepužė.
— O liepele šimtšakėle, } 2 k.
Keta tave pakirsti.

2. — Nors jūs mane pakirsit,
Šakeles nugenėsit,
Išauš šilta vasarėlė,
Žaliuos mano šakelės.

3. Kur žiba žiburužis,
Ar dega dvi liktuži,
Ar lauk mane motinėlė
Iš laukelio pareinant?

4. Ar jau visi sugūžė,
Ar jau visi sumigo, —
O dar mano motinėlė
Man vartelius atkėlė.

5. Vartelius prakeldama,
Žodelį pratardama,
Klausinėja dukružėlės:
— Beg su visu pareini?

6. — Ne su visu, močiute,
Ne su visu, senoji, —
Palydėjau jaunas dienas
Su vienu vakarėliu.

7. Už jūrių, už maružių,
Už aukštųjų kalnužių
Žaliuoj mano vainikėlis
Ant mošelių galvelės.

8. — O sakale, sakale,
Tu raibasis paukšteli,
Perlėk jūres maružėles,
Parnešk man vainikėlį.

9. — Aš negaliu perlėkti,
Vainikėlio parnešti,
Liūliuoj jūrės maružėlės
Ir raibosios plunksnelės.

619

Cvirkienė

1. Kad sėdau už stalelio
Su jaunuoju berneliu, —
O krinta byra
Man ašarėlės
Per skaisčiuosius veideliu[s].

2. Kad ėjau nuo stalelio,
Nuo baltojo stalelio, —
O jau sudievu
Baltam staleliui,
Jau daugiau nemazgosiu.

3. Kad ėjau per aslelę,
Per lygiąją aslelę, —
O jau sudievu
Lygiai aslelei,
Jau daugiau aš nešluosiu

4. Kad ėjau per dureles,
Per tėvelio dureles, —
O jau sudievu
Naujoms durelėms,
Aš daugiau nevarstysiu, —

5. Varstysiu anytėlės,
Bernužio motinėlės,
Tankiai varstysiu,
Save graudinsiu,
Aš graudžiai apsiverksiu.

6. Kad ėjau per dvarelį,
Per žaliąją vejelę, —
O jau sudievu
Žaliai vejelei,
Aš daugiau nemyniosiu.

7. Kad ėjau per dvarelį
Į rūtelių darželį, —
O jau sudievu
Žalioms rūtelėms
Ir visiems žolynėliams.

8. Kad ėjau iš darželio,
Iš naujojo darželio, —
O jau sudievu
Naujam darželiui,
Aš daugiau nevaikščiosiu.

9. Kad ėjau iš darželio,
Iš rūtelių darželio,
O aš pamačiau
Dvare žirgelį,
Dėl manęs pakinkytą.

10. Priėjau prie žirgelio,
Žirgelio juodbėrėlio,
Aš užsistojau
Ant pastovėlio
Su rūtų vainikėliu.

[1] Jei iš bažnyčios visa svotba grįžta pas jaunosios tėvus, tai, pasilinksminus ir pašokus kiek tinkama (dieną, dvi, tris), važiuoja į jaunojo namus. Rengdamiesi ir važiuodami dainuoja.

11. Kad sėdau prie šalelės,
Aš galvelę palenkiau, —
O jau sudievu
Tėvui močiutei
Ir visai giminėlei.

12. Važiavau per laukelį,
Per anytos laukelį,
O aš pamačiau
Savo vargelį
Anytėlės varteliuos.

13. O tu, mano broleli,
Priimk šviesų kardelį,
O ben' iškirsi
Mano vargelį
Iš anytos vartelių.

14. Ir atjojo brolelis
Su šviesiuoju kardeliu,
O ir iškirto
Vartų lentelę,
Tik ne mano vargelį;

15. Tik ne mano vargelį,
Ne mano vargužėlį:
Vargas šakojo,
Vargas lapojo,
Vargas vartus kilnojo;

16. Vargas vartus kilnojo,
Vargužėlis kilnojo, —
Ne mano vienos
Šakužės linko,
Links ir girios medelių;

17. Links ir girios medelių,
Giružės medužėlių:
Links šermukšnėlio,
Links putinėlio,
Links žalios sedulėlės.

*620

Blažienė

1. Kad važiavau per lauką,
Per lygųjį laukelį,
Šalimis jojo
Jauni broleliai,
Širdelę ramindami.

2. Privažiavau laukelį,
Anytėlės posmelę,
Šalimis jojo
Vis dieverėliai,
Širdelę graudindami.

3. Privažiavau vartelius,
Anytėlės dvarelį,
O ir išėjo
Jauna mošelė
Iš aukštojo svirnelio.

4. Mošelė prieidama,
Martelei kalbėdama:
— Lipki, martele,
Iš vežimėlio,
Eik į aukštą svirnelį.

5. Martelė jai atsakė,
Labai gailiai verkdama:
— O neisiu, neisiu
Iš vežimėlio
Nors porą adynėlių.

6. Martelė, įeidama
Į aukštą svirnelį:
— O graudin virkdin
Mano širdelę
Kuo jauniausia mošelė.

7. Mošelė, prieidama
Prie jaunosios martelės:
— Sėski, martele,
Nors ant kraselės,
Nuimsiu vainikėlį.

8. Martelė jai atsakė,
Labai gailiai verkdama:
— N'imki, mošele,
Man vainikėlio
Nors šią mielą naktelę.

9. Mošelė prieidama,
Martelei kalbėdama:
— O aš nuimsiu
Tau kaspinėlius
Nuo glodniosios galvelės.

10. Martelė, kalbėdama
Savo jaunai mošelei:
— N'imki, mošele,
Man kaspinėlių
Nuo glodniosios galvelės.

11. Mošelė prieidama,
Martelei kalbėdama:
— Atduok, martele,
Aukso žiedelį
Nuo baltųjų rankelių.

*621

Dievienė

(Ši daina dainuojama mergvakarį)

1. Šią vasarėlę —
Pas motinėlę,
O rudenėlį —
Pas anytėlę. } 2 k.

2. Jūs kaspinėliai
Žalių šilkelių,
N'ilgai blizgėsit
Man ant galvelės.

3. Tu vainikėli
Žalių rūtelių,
N'ilgai žaliuosi
Man ant galvelės.

4. Ei jūs, kaselės,
Jūs geltonosios,
N'ilgai sliūksosit
Per pakalėlę.

5. Ei jūs, žiedeliai,
Jūs auksinėliai,
N'ilgai žėrėsit
Man ant rankelių.

6. Šį vakarėlį —
Pas motinėlę,
Rytoj rytelį —
Pas anytėlę.

7. Ui, ui, ui dievai,
Dievuliau mano,
Kaip aš paprasiu
Pas anytėlę;

8. Kaip aš paprasiu
Pas anytėlę,
Kaip aš įtiksiu
Tai anytėlei?

622

Veličkienė

1. Anksti rytelį kėliau,
Po dvaružį vaikščiojau,
Žalias rūtas lankiojau:
— Rūtelės mano,
Žaliosios mano,
Jau aš jumis palieku. } 2 k.

2. Kad ėjau iš močiutės,
Iš margojo dvarelio, —
Ai, sudiev, sudiev
Senai močiutei
Ir visai giminėlei.

3. Prie močiutės eidama,
Tėveliui kloniodamos, —
Ai, sudiev, sudiev
Senam tėveliui,
Broleliams ir seselėms.

4. Ant pastovėlio stojau,
Į vežimėlį sėdau, —
Dabar sudievu
Ir kaimynėliams,
Ir kiemo draugalėliams.

5. Važiavau per laukelį,
Per tėvelio laukelį:
— Jūs palydėkit,
Jauni broleliai,
Vargdienužę mergelę.

6. Kad važiavau per girią,
Per ilgąją girelę,
Jau užkukavo
Raibos gegelės,
Manei jaunai važiuojant.

7. Gegelės kukuodamos,
Karveliai ulduodami, —
Ai, krinta byra
Žali lapeliai,
Mane palydėdami.

8. Išvažiavau į lauką,
Į anytos laukelį,
O ir pragydo
Raibi gaideliai,
Man jaunai atvažiuojant.

9. Privažiavau prie dvaro,
Prie varinių vartelių,
Jau atsidarė
Vario varteliai,
Atleido lenciūgėliai.

10. Išeina anytėlė,
Bernužio motinėlė:
— Būk sveika, jauna
Mano martele,
Eik į margą dvarelį.

11. Įėjau į dvarelį,
Į bernužio dvarelį,
Ai, krinta byra
Jau ašarėlės
Ant dvarelio bežiūrint.

12. — Berneli šalbierėli,
Mergelių viliokėli,
Jau gana gyreis
Savo dvareliu,
Zerkoliniais langeliais:

13. Sakei, jaunas berneli,
Zerkoliniai langeliai,
O kad pažiūriu,
Mano bernelio
Virkščiomis kimšti langeliai.

14. Kai aš jauna atėjau,
Visą tiesą pamačiau:
O kad pažiūriu,
Mano bernelio
Šiaudais kimštos durelės.

15. Berneli šalbierėli,
Mergelių viliokėli,
Kam paviliojai
Tu mane jauną,
Užvedžiojai motušę?

16. Mergelė vaikščiodama,
Rankeles graižydama:
— Dabar kinkyki
Bėrus žirgelius,
Aš grįšiu pas motušę.

17. — Jau ne čėsas, mergele,
Jau ne čėsas, jaunoji,
Kad palydėjai
Jau vainikėlį
Ir jaunąsias dieneles.

623

Norvilienė

1. Kad augau pas motušę,
Motušė nemylėjo,
O kai reiks eiti
Nuo motinėlės,
Motušei pagailėjo. } 2 k.

2. Tu mano motinėle,
Motuše sengalvėle,
Kaip aš ten būsiu,
Kaip aš ten rasiu,
Tave senos nebrasiu?

3. Stov žirgai pakinkyti,
Ant dvaro sustatyti.
Bernužis tarė:
— Išeik, mergele,
Sėski į vežimėlį!

4. Kai iš stubelės ėjau,
Iš tėvelio namelių, —
Sudievu, sudiev
Mano motušei
Ir senamui tėveliui.

5. Kad ėjau per dvarelį,
Pro rūtelių darželį, —
O jau sudievu
Žaliam darželiui
Ir šioms žalioms rūtelėms.

6. Ant pastovėlio stojau,
Į vežimėlį sėdau,
Visiemus lenkiau
Savo galvelę
Ligi sierai žemelei.

7. Motušė išeidama,
Vartelius atkeldama:
— Kada sugrįši,
Mano ženteli,
Kada mane lankysi?

8. — Motuše uošvužėle,
Mergužės motinėle,
Grįžti sugrįšiu,
Tave lankysiu
Subatos vakarėlį.

9. Per dvarą išleisdama,
Dukrelę lydėdama,
Tai graudžiai verkia
Sena motušė
Ir senasis tėvelis.

10. Dukra jau važiuodama,
Balsu gailiai žlembdama:
— Ar dievo duotas,
Laimužei lemtas
Man taip toli bernelis.

11. Kai važiavau per lauką,
Per motušės laukelį,
Šalimis sėdi
Jaunos seselės,
Iš galo brolužėliai.

12. Kai važiavau per girią,
Per žalią pušynėlį,
Ai, taškė blaškė
Pušų šakelės
Mano skaisčius veidelius.

13. Kai važiavau per lauką,
Per anytos laukelį,
Šalimis sėdi
Senos mošelės,
Iš galo dieverėliai.

14. Privažiavau prie dvaro,
Prie anytos dvarelio,
Garsiai sulojo
Margi kurteliai
Ūlyčioj už vartelių.

15. Privažiavau prie vartų,
Anytėlės vartelių,
Tai aš pamačiau
Savo vargelį
Anytėlės varteliuos.

16. Prašyčiau brolužėlio,
Maldyčiau dobilėlio,
O kad iškirstų
Vartų lentelę,
Bene iškirstų vargelį.

17. Išeina brolužėlis
Su šviesiuoju kardeliu,
O ir iškirto
Vartų lentelę,
Bet ne mano vargelį.

18. Ui, ui, ui dievulėliau,
Vargios mano dienelės:
Vargai vargojo,
Vargai šakojo,
Vargai vartuos žydėjo.

624

Buižienė

1. Kodėl negersiu,
Nelinksma būsiu,
Ar ne liustaunas } 2 k.
Šis vakarėlis; }

2. Ar ne liustaunas
Šis vakarėlis,
Ar nemylėjo
Mane močiutė?

3. Kolek turėjo,
Tolek mylėjo,
Kai neturėjo,
Ir palydėjo.

4. Ai, lydi, lydi
Mane broleliai
Per lygius laukus,
Per aukštus kalnus.

5. Per aukštus kalnus,
Per sraunias upes,
Kol nualsino
Bėrus žirgelius.

6. Ant kryžkelėlių
Žirgus ilsino,
Ten mane jauną
Skaudžiai virkdino.

7. — Dukrele mano,
Jaunoji mano,
Kaip tu ten nasi,
Kaip tu paprasi:

8. Rasi anytą
Nepermanytą
Ir mošytėles
Nenulenkiamas;

9. Ir mošytėles
Nenulenkiamas,
Ir dieverėlius
Neperkalbamus;

10. Rasi anytą,
Ne motinėlę,
Ir šešurėlį,
Ne tėvužėlį.

11. Kelsi rytelį
Ir nekeliama,
Kursi ugnelę
Neraginama;

12. Kursi ugnelę
Neraginama,
Neši vandenį,
Graudžiai verkdama;

13. Trauksi girneles
Apsiverkdama,
Apsišluostysi
Su rankovėlėmis.

14. O kad aš ėjau
Per ūlytėlę,
Po mano kojų
Žemelė linko;

15. Po mano kojų
Žemelė linko,
Per skaisčius veidus
Ašaros krito.

16. Senai anytai
Bet neįtikau,
Jaunoms mošelėms
Nenusilenkiau.

*625

Juškytė

Var. 624

1. Kodėl negersiu,
Nelinksma būsiu,
Ar nemylėjo
Mane močiutė? } 2 k.

2. Kolei turėjo,
Tolei mylėjo,
Kai neturėjo,
Ir palydėjo

3. Per aukštus kalnus,
Per lygius laukus,
Per pušynėlius,
Per beržynėlius.

4. — Dukryte mano,
Jaunoji mano,
Kaip tu ten rasi,
Kaip tu paprasi:

5. Rasi anytą
Nenulenkiamą
Ir šešurėlį
Neperkalbamą;

6. Kelsi rytelį
Nekeliamoji,
Kursi ugnelę
Neliepiamoji.

7. Tai tu nulenksi
Rūsčią anytą,
Tai perkalbėsi
Ir šešurėlį.

8. Kėliau rytelį
Nekeliamoji,
Kūriau ugnelę
Neliepiamoji, —

9. Tai nenulenkiau
Rūsčios anytos,
Neperkalbėjau
Nė šešurėlio.

626

Staniulytė

Var. 627, 628

1. Kinkykit, broliai,
Man vežimėlį,
Jau aš važiuosiu } 2 k.
Pas anytėlę.

2. Dar neišėjau
Iš vežimėlio,
Jau išsinarstė
Aukštos kurkelės.

3. Dar neįėjau
Nė per dureles,
Jau pasitiko
Jaunos mošelės.

4. O dar n'užsėdau
Nė už stalelio,
Padovanojau
Šilkų kuskelę.

5. O ta kuskelė
Žalių šilkelių,
O vidurėly
Vingių rašteliai.

6. Dar neįėjau
Nė per aslelę,
Padovanojau
Aukso žiedelį.

7. Jūs kaspinėliai
Žalių šilkelių,
Jau neblizgėsit
Man ant galvelės;

8. O jūs, žiedeliai
Čysto aukselio,
Jau nežėrėsit
Man ant rankelių;

9. Tu vainikėli
Žalių rūtelių,
Jau nežaliuosi
Man ant galvelės.

627

Gotautienė

1. Sesele mūsų,
   Jaunoji mūsų,
   Tu atsiskyrei
   Nuo seserėlių. } 2 k.
2. Sesele mūsų,
   Jaunoji mūsų,
   Ką tu ten rasi,
   Kolei paprasi?
3. Rasi anytą
   Nepermanytą
   Ir šešurėlį
   Neperkalbamą.
4. Kelsies rytelį,
   Smūtna būdama,
   Sėsi už stalo
   Pamislydama;
5. Sėsi už stalo
   Pamislydama,
   Kąsi kąsnelį
   Atsidusdama;
6. Kąsi kąsnelį
   Atsidusdama,
   Semsi šaukštelį,
   Gailiai verkdama.

628

Gotautienė

1. Kolei negėriau,
   Nelinksmas buvau,
   Mane broleliai
   Ar nemylėjo? } 2 k.
2. Kolei turėjau,
   Tolei mylėjau,
   Kai neturėjau,
   Ir palydėjau
3. Per lygius laukus,
   Per aukštus kalnus,
   Per pušynėlį,
   Pro sedulėlę.
4. Netoli leidau,
   Toli lydėjau:
   Lig dimijono
   Žaliam daržely.
5. Dimijoną lenkiau,
   Raselę braukiau,
   Tąja rasele
   Burnelę prausiau.
6. Tolei lydėjau
   Lygiais laukeliais,
   Kol prialsinau
   Bėrą žirgelį.
7. — Ei brolau, brolau,
   Broliukai mano,
   Ar tau negaila
   Bėro žirgelio?
8. — Tai man negaila
   Bėro žirgelio,
   Tik man tegaila
   Tave, sesele.

9. Sesele mano,
Jaunoji mano,
Kaip tu ten rasi,
Kaip tu paprasi:

10. Kelsi rytelį
Vis dūsaudama,
Prausi burnelę
Su ašarėlėmis;

11. Prausi burnelę
Su ašarėlėmis,
Nusišluostysi
Su rankovėlėmis.

*629

Bakšaitienė

1. Gėrėjos manim močia,
Gėrėjos manim sena,
Mane mažą augindama,
Taip puikiai rėdydama. } 2 k.

2. Verksi, mano močiute,
Verksi, mano senoji,
Mano žingsnius žangstydama,
Žodelius garbstydama.

3. Verksi, mano močiute,
Verksi, mano senoji,
Mane jauną išleisdama,
Vartelius užkeldama.

4. Ein močiutė per dvarą
Į aukštąjį svirnelį,
Neranda svirne skrynelių
Nei jaunosios dukrelės.

5. Kad ateitų dukrelė
Nors per baltą viešnelę,
Kad išaustų drobeles,
Raštužius išrašytų.

6. — Rods, ateisiu, močiute,
Nors per baltą viešnelę,
Aš neausiu drobelių,
Raštužių nerašysiu.

630

Domkelė

1. Aš padorus kavalierius,
Mano amžius be rėdos,
Jodinėju, važinėju
Žiemą vasarėlę. } 2 k.

2. Neramios mano mislelės
Po visas šaleles, —
Gana žirgus muštravoti,
Ūlyčiomis jodyti,

3. Reik jau stoną permainyti,
Pakol dar jaunystė,
Jaunystėlė durnystėlė,
Glūpas protužėlis.

4. Ir išjojo jauns bernelis
Į svečią šalelę,
Apsirinko sau mergelę,
Biedną siratėlę.

5. Pabalnokit man žirgelį,
Josiu paveizdėti.
Šviesios lintos, žalios rūtos,
Rūtų vainikėlis.

6. Siunčiau savo vierną slūgą
Į rūtų daržėlį,
Kad išeitų mano miela
Bent pasikalbėti.

7. Ana nieko neatsakė,
Tiktai graudžiai verkė
Ir kaseles sušukavo
Paskutinį kartą.

8. Padėkavok motušėlei
Už paauginimą,
Už kavonę, už malonę,
Už nemiegojimą;

9. Padėkavok tetušėliui
Už didžią dalelę,
Už dalelę, už barvelę,
Už naują skrynelę;

10. Padėkavok seserėlei
Už žalias rūteles,
Už rūteles, už roželes
Ir už vainikėlį;

11. Padėkavok brolužėliui
Už palydėjimą,
Už žirgelį, už balnelį,
Už palydėjimą.

*631

Staniuliukė

1. Žada žvirblis dukter duoti,
Žad alų daryti:
Iš pusantro miežio grūdo
Penkias bačkas pyvo. } 2 k.

2. Aš, išgėrus kriūzelaitį,
Balta bei raudona,
Atsisėdau už stalelio
Raštelius rašyti;

3. Atsisėdau už stalelio
Raštelius rašyti,
Aš per graudžias ašarėles
Negaliu matyti.

4. Kad aš ėjau pro daržėlį,
Darže rūtos ūžė,
Kad aš ėjau per svirnelį,
Svirno grindys trinko,

5. Aš sutikau bajorėlį,
Su juo nekalbėjau,
Išsirinkau sau bernelį,
Kokį aš norėjau.

6. — Kloniokisi, mergužėle,
Tėveliui lig žemei,
Kloniokisi, lelijėle,
Tėveliui lig žemei.

7. — O kad ir aš kloniosiuos,
Galvą žemyn lenksiu, —
Neatskyrė tėvužėlis
Dėl manęs dalelės.

8. — Kloniokisi, mergužėle,
Močiutei lig žemei,
Kloniokisi, lelijėle,
Močiutei lig žemei.

9. — O kad ir aš kloniosiuos,
Galvą žemyn lenksiu, —
Nesukrovė motinėlė
Dėl manęs kraitelio.

10. — Kloniokisi, mergužėle,
Broleliui lig žemei,
Kloniokisi, lelijėle,
Broleliui lig žemei.

11. — O kad ir aš kloniosiuos,
Galvą žemyn lenksiu, —
Neužtvėrė brolužėlis
Dėl manęs darželio.

12. — Kloniokisi, mergužėle,
Seselei lig žemei,
Kloniokisi, lelijėle,
Seselei lig žemei.

13. — O kad ir aš kloniosiuos,
Galvą žemyn lenksiu, —
Nepasėjo seserėlė
Dėl manęs rūtelių.

*632

Bakšaitienė

1. Netoli leisiu,
Toli lydėsiu,
Lig dimijono,
Rūtų darželio. } 2 k.

2. Aš iššaudysiu
Girios paukštelius,
Kad nebaidytų
Bėrų žirgelių;

3. Aš išgenėsiu
Pušų šakeles,
Kad nenubrauktų
Jos vainikėlio.

4. Ei, čiulba rykau
Raibi paukšteliai,
Kad mes važiavom
Viešais keleliais.

5. Ei, vysta linksta
Pušų šakelės,
O vis į šalį,
Į vieškelėlį.

6. Ir privažiavau
Margą dvarelį, —
Tai alsiai žvengė
Bėri žirgeliai;

7. Tai alsiai žvengė
Bėri žirgeliai,
Tai graudžiai verkė
Jauna seselė.

8. Kas tie sveteliai,
Kas do sveteliai
Vidury dvaro
Vis uliavoja?

633

Gotautienė

1. Ant tėvelio dvaro
Žėlė žolynėliai,
Žėlė, žėlė žolynėliai,
Balti dobilėliai. } 2 k.

2. Veskite žirgelius
Į žalią lankelę,
Priganykit bėrus žirgus
Žalioje lankelėj.

3. Žirgai priganyti,
Dvare pastatyti,
O jau mūsų seserėlė
Seniai parėdyta;

4. Seniai parėdyta,
Suole pasodinta,
Ant galvelės vainikėlis,
Pati kaip roželė.

5. Ateina stiklelis
Staleliu gerdamas, —
Ui, ui, ui dievulėliau,
Ant ko aš užgersiu?

6. Gerti užgersiu,
Ale nepakelsiu,
Kuo tolesnį ar mielesnį,
Aš savo mieliausią.

7. Ant tėvelio dvaro
Dvi liktuži dega,
O jau mūsų seserėlę
Per laukelį veža;

8. Per laukelį veža,
Pulkelis lydėjo, —
Jau sudievu žalioms rūtoms,
Jau daugiau neskinsiu;

9. Jau daugiau neskinsiu,
Vainiką nepinsiu,
Aš ant savo galvužėlės
Daugiau nedėvėsiu;

10. Ant savo galvelės
Daugiau nedėvėsiu,
Su seselėms, su jaunosioms,
Daugiau nekalbėsiu.

634

Gotautienė

Plg. 623 dainą

1. Beauštanti aušrelė,
Betekanti saulelė,
Kelk, seserėle,
Mano viešnele,
Ar dar tu n'išmiegojai? } 2 k.

2. Pinkisi vainikėlį,
Dėkisi ant galvelės,
Tavo sveteliai,
Balti broleliai,
Balnoj bėrus žirgelius.

3. Aš pas savo tėvelį,
Aš pas savo senąjį,
Aš nusišėriau
Bėrą žirgelį
Grynomis avižėlėmis.

4. Aš savo žirgužėlį,
Aš savo juodbėrėlį,
Aš pažabočiau
Bėrą žirgelį
Aukselio kamanėlėmis.

5. Aš savo žirgužėlį,
Aš savo juodbėrėlį,
Aš pakinkyčiau
Bėrą žirgelį
Į margą karietėlę.

6. Kad važiavau per lauką,
Per močiutės laukelį,
Ei, šokin mudrin
Bėras žirgelis,
Nedagaun nė žemelės.

7. Kad važiavau per antrą,
Per močiutės laukelį,
Tai gražiai bėgo
Bėras žirgelis,
Galvelę palenkdamas.

8. Privažiavau dvarelį,
Anytėlės vartelius,
Aš ir pamačiau
Savo vargelį
Prie anytos vartelių.

9. Kad išeitų brolelis,
Išsineštų kardelį,
O kad iškirstų
Mano vargelį
Iš anytos vartelių.

10. Ir išėjo brolelis
Su šviesiuoju kardeliu,
O ir iškirto
Vartų lentelę,
Tik ne mano vargelį;

11. Ir iškirto lentelę,
Tik ne mano vargelį, —
Vargai šakojo,
Vargai lapojo,
Vargai vartuos žydėjo.

635

Paltenė

Plg. 623 ir 634 dainas

1. Gieda raibi gaideliai,
   Aušta balta aušrelė,
   Kelk, dukrele,
   Daržo rūtele,
   Ar dar tu n'išmiegojai?
   } 2 k.

2. Nusipinki vainikėlį,
   Užsidėk ant galvelės,
   Jau seniai laukia
   Balti broleliai,
   Žirgeliai pakinkyti;

3. Stov žirgai pakinkyti,
   Ant dvaro pastatyti,
   Kelk, dukrele,
   Balta gulbele,
   Eik į rūtų darželį.

4. Anksti rytelį kėliau,
   Į daržužėlį ėjau,
   O aš nerandu
   Darže rūtelių,
   Ant rūtų vainikėlio.

5. Ant pastovėlio stojau,
   Į vežimėlį sėdau, —
   O jau sudievu
   Tėvui močiutei,
   Broleliams ir seselėms.

6. Kad važiavau per lauką,
   Motinėlės laukelį,
   Šalimis jojo
   Balti broleliai,
   Seselę ramindami.

7. Kad važiavau per antrą,
   Per anytos laukelį,
   Šalimis jojo
   Jau dieverėliai,
   Martelę graudindami.

8. Privažiavau dvarelį,
   Anytėlės vartelius,
   O čia bežydi
   Mano vargelis
   Anytėlės varteliuos.

9. Bene išeitų broleliai
   Su šviesiaisiais kardeliais,
   Bene iškirstų
   Mano vargelį
   Iš anytos vartelių.

10. Broleliams pagailėjo,
    Jauniesiems pagailėjo,
    O ir iškirto
    Vartų lentelę,
    Bet ne mano vargelį.

11. Reiks man vargelį vargti
    Ir ašarėles braukti, —
    Ui, ui, ui dievai,
    Dievuliau mano,
    Prapuldžiau jaunas dienas.

12. Vargai vartus kilnojo,
    Vargai mano šakojo,
    Vargai šakojo,
    Vargai lapojo,
    Vargai vartuos žydėjo.

636

Norvilienė

1. Kad mudu buvov
Du jaunu broleliu, —
Kur mudu eisiv,
Ten graudžiai verksiv. } 2 k.

2. Eisiv į staldą,
O į staldelį
Pasižiūrėti
Bėrų žirgelių.

3. Tebėra stalde
Bėri žirgeliai,
O nėra, nėra
Mūsų brolelio.

4. O kaip mum ilgu
Be brolužėlio,
Bėriems žirgeliams —
Be valdonėlio,

5. O kaip jam ilgu
Be tėvužėlio,
Mėlynam karveliui —
Be pušynėlio.

6. Kad mudvi buvov
Dvi jauni seseli, —
Kur mudvi eisiv,
Ten graudžiai verksiv.

7. Eisiv į daržą,
O į darželį,
Pasižiūrėsiv
Žalių rūtelių.

8. Tebėr daržely
Žalios rūtelės,
O nėra, nėra
Mūsų seselės.

9. O kaip mum ilgu
Be seserėlės,
Žalioms rūtelėms —
Be ravėjėlės.

10. O kaip jai ilgu
Be motinėlės,
Raibai gegelei —
Be beržynėlio.

*637

Gotautienė

(Išleidus dukrą, dainuoja su šokiu)

1. Užteka saulužė,
Daulėliu, lėliu,
Aplinkui dangužį,
Daulėliu.

2. — Apeiki, saulùže, daulėliu, lėliu,
Aplinkui oružį, daulėliu.

3. Paskaityk, saulùže, daulėliu, lėliu,
Ar visos žvaigždutės, daulėliu.

4. — Jau skaitau neskaitau, daulėliu, lėliu,
Jau vienos ir nėra, daulėliu,

5. Šviesiausios žvaigždužės, daulėliu, lėliu,
Kur anksti užtekėjo, daulėliu,

6. Kur anksti užtekėjo, daulėliu, lėliu,
Ir vėlai nusileido, daulėliu.

7. Užteka saulužė, daulėliu, lėliu,
Aplinkui danguį, daulėliu,

8. Apeiki, motuše, daulėliu, lėliu,
Aplinkui dvaružį, daulėliu.

9. Paskaityk, motuše, daulėliu, lėliu,
Ar visos dukružės, daulėliu.

10. — Jau skaitau neskaitau, daulėliu, lėliu,
Jau vienos ir nėra, daulėliu,

11. Vyriausiosios dukružės, daulėliu, lėliu,
Kur anksti atsikėlė, daulėliu,

12. Kur anksti atsikėlė, daulėliu, lėliu,
Ir vėlai atsigulė, daulėliu.

637a

Dabkuvienė

13. Linelių verpėjėlės, daulėliu, lėliu,
Drobelių audėjėlės, daulėliu,

14. Šienelio grėbėjėlės, daulėliu, lėliu,
Rugelių piovėjėlės, daulėliu.

(Posmai nuo 1 ligi 12 kaip 637 dainoje)

*638

Bakšaitienė

1. Aluti geltonasis,
Miduti raudonasis,
Mergužėle skaistveidužėle,
Merguže skaistveiduže.

2. Abudu mudu jaunu,
Abudu mudu magu,
Kas mudu anksti prikels,
Anksti rytelį budins?

3. Gaidužiai raibūnužiai,
Gaidužiai kėlėjužiai
Tai mudu anksti prikels,
Anksti rytelį budins.

4. Samdysiv šeimynužėlę,
Samdysiv šeimynužę,
Ale ne tinginužėlę,
Ale ne miegalužę.

5. Dirbs muma šeimynužėlė,
Dirbs muma šeimynužė
Žalioj lankoj šienužėlį,
Baltuosius dobilužius.

*639

Cvirkienė

Var. 638

1. Aluti geltonasis, (2 k.)
Krosyk mano veidužius, (2 k.)

2. Bernuži brangvarduži,
Ramink mano širdužę.

3. Abudu mudu jaunu,
Ir šeimynužė jauna,

4. Kas mudu anksti prikels,
Anksti rytužį budins?

5. Yra vyšnių sodužis,
Tam soduży svirnužis,

6. Tam soduży svirnužis,
Tam svirnuży močiutė,

7. Tėvelio margi dvarai,
Gieda raibi gaidužiai, —

8. Tai mudu anksti prikels,
Anksti rytužį budins.

[1] Parvažiavus po vinčiaus dainuojant, svočia išvakarėse nulydi jaunuosius į klėtį. Svotbininkai dar šoka, žaimojas ir sugula seklyčioj ant ilginių šiaudų pramigti.

640

Bakšaitienė

1. Alutį gėręs,
   Alužėlį gėręs,
   Nė dainelės nedainavau;

2. Brangvyną gėręs,
   Brangvynužį gėręs,
   Ir dainelę padainavau.

3. Mergytę vedęs,
   Jaunąją parvedęs,
   Ir lovelę padarysiu;

4. Lovelę daręs,
   Naująją padaręs,
   Ir mergelę paguldysiu.

5. Mergelę guldęs,
   Jaunąją paguldęs,
   Ir aš jaunas prie šalelės.

6. Mergyte mano,
   Pataikūne mano,
   Kuo aš tave nuraminsiu?

7. Sėski į laivelį,
   Bėgsiu per jūreles
   Į šią saldžią Ramų žemę,

8. Kur neaug rugeliai,
   Nelapoj kvieteliai,
   Tik šios saldžios vynuogėlės.

9. Nei tu ten sušilsi,
   Nei tu ten nušalsi, —
   Vynuogėles berankiosi.

*641

Kazakauskienė

1. Ei malūn, malūnuži,
   Pilkasis karveluži,

2. Lėk į jūres maružes,
   Gerk marių vandenužį,

3. Gerk marių vandenužį,
   Begerdamas paklausyki,

4. Begerdamas paklausyki,
   Ką mergužė kalbėjo,

5. Patalėlį klodama
   Ir seną guldydama:

6. „Gulk, senas, pataluose,
   Kaip šiekšta rūdynuose,

7. Aš prie tavo šalužės,
   Kaip dilgė prie tvoružės.“

8. Ei malūn, malūnuži,
   Pilkasis karveluži,

9. Lėk į jūres maružes,
   Gerk marių vandenužį,

10. Gerk marių vandenužį,
    Begerdamas paklausyki,

11. Begerdamas paklausyki,
Ką mergužė kalbėjo,

12. Patalėlį klodama
Ir jauną guldydama:

13. „Gulk, jaunas, pataluose,
Kaip šilkas atlasuose,

14. Aš prie tavo šalužės,
Kaip rūta prie galvužės.“

642

Norvilienė

Var. 792, 849

1. Devyni metai —
Ne viena diena,
Kai rūteles pasėjau, —
Nė diegužis nedygo, } 2 k.

2. O ir išdygo
Žalia rūtelė
Su devynioms šakelėms,
Viršūnėlėj kvietkelė,

3. O kas šakelė —
Raiba gegelė
Kukavo ryts vakarėlis
Ir vidury dienelės,

4. Lig iškukavo,
Lig išlakštavo
Nuo močiutės dukrelę
Į svetimą šalelę.

5. Kai iškukavo,
Kai išlakštavo,
Ir gegutė išlėkė,
Ir rūtelė pavyto.

6. Važiavau lauką,
Važiavau antrą,
N'įkalbinau mergelės,
N'įkalbinau jaunosios.

7. Kai privažiavau
Žalią girelę,
Kalbin mane mergelė,
Kalbin mane jaunoji:

8. — Bernyti mano,
Jaunasis mano,
Noriu girios paukštelio. (2 k.)

9. — Mergyte mano,
Jaunoji mano,
Užrūdijus plintelė. (2 k.)

10. Važiavau lauką,
Važiavau antrą,
N'įkalbinau mergelės,
N'įkalbinau jaunosios.

11. Kai privažiavau
Jūres mareles,
Kalbin mane mergelė,
Kalbin mane jaunoji:

12. — Bernyti mano,
Jaunasis mano,
Noriu marių žuvelės. (2 k.)

13. — Mergyte mano,
Jaunoji mano,
Nemegzdinau tinklelio,
Nekaldinau irklelių.

14. Važiavau lauką,
Važiavau antrą,
N'įkalbinau mergelės,
N'įkalbinau jaunosios.

15. Kai privažiavau
Margą dvarelį,
Kalbin mane mergelė,
Kalbin mane jaunoji:

16. — Bernyti mano,
Jaunasis mano,
Noriu saldaus miegelio. (2 k.)

17. — Mergyte mano,
Jaunoji mano,
Eik į aukštą svirnelį,
Gulk į margą lovelę

18. Po patalėliais,
Po perynėliais
Su jaunuoju berneliu. (2 k.)

643

Bakšaitienė

1. Devyni metai —
Ne viena diena,
Kai daržuž nebuvau,
Daržo duris nevėriau,

2. O kai pravėriau
Daržo dureles, —
Išaugusios rūtelės
Į devynias šakeles,

3. O kas šakelė —
Raiba gegelė
Kas rytužį kukavo,
Vakaružį alsavo,

4. Lig iškukavo,
Lig išalsavo
Nuo močiutės dukrelę,
Nuo brolužių seselę.

5. Kai iškukavo,
Kai išalsavo,
Pati pirma išlėkė
Į anytos dvarelį.

*644

Šopytė

Var. 320

1. Ei, gėriau, gėriau,
Gerdamas dūmojau:
Kur šią naktį pernakvosiu,
Nakvynužę gausiu.

2. Ai, jaučiu, jaučiu
Pakelėj našlelę, —
Aš ten josiu, pernakvosiu,
Nakvynužę gausiu.

3. Ai, kloja, kloja
Našlė patalėlį,
Kloja našlė patalėlį
Trijų perynėlių;

4. Ai, deda, deda
Ji man po galvele,
Deda manei po galvele
Pūkų priegalvėlį;

5. Ai, guli, guli
Našlė prie šalelės,
Guli našlė prie šalelės
Kaip ledo lytelė;

6. Ai, gieda, gieda
Raibieji gaideliai, —
Ai, giedokit, neperstokit,
Trumpinkit naktelę.

7. Ai, kietas, kietas
Našlės patalėlis,
Kietas našlės patalėlis
Trijų perynėlių.

8. Ai, gėriau, gėriau,
Gerdamas dūmojau:
Kur šią naktį pernakvosiu,
Nakvynužę gausiu.

9. Ai, jaučiu, jaučiu
Pakelėj mergelę, —
Aš ten josiu, pernakvosiu,
Nakvynužę gausiu.

10. Ai, kloja, kloja
Merga patalėlį,
Kloja merga patalėlį
Trijų akmenėlių;

11. Ai, deda, deda
Ji man po galvele,
Deda manei po galvele
Raudoną plytelę;

12. Ai, guli, guli
Merga prie šalelės,
Guli merga prie šalelės
Kaip mano širdelė.

13. Ai, gieda, gieda
Raibieji gaideliai, —
Negiedokit, gaidužėliai,
Ilginkit naktelę;

14. Ai, minkštas, minkštas
Mergos patalėlis,
Minkštas mergos patalėlis
Trijų akmenėlių.

645

Norvilienė

1. O tu, liepa, liepa žalioji,
Graži tavo viršūnėlė: } 2 k.
2. Viršūnėlė aukso žiedelio,
Liemenėlis sidabrėlio.
3. Po ta liepa, po ta žaliąja,
Ten stovėjo nauja lovelė;
4. Prie tos lovos, prie tos naujosios,
Ten stovėjo margas krėslelis;
5. Tam krėslely, tame margajam,
Ten sėdėjo jauna mergelė.
6. — Ei bernuži, bernuži mano,
Kur tu mane jauną padėsi?
7. — Dar aš turiu seną tėvelį,
Tur tėvelis margą dvarelį,
8. Tur tėvelis margą dvarelį,
Ten parvesiu jauną mergelę.
9. Tėvužėlis vaikščiodamas,
Šeimynėlę budindamas:
10. — Kelki, mano šeimynėle,
Kelki, mano darbininkėliai!
11. Artojėlius pamigdydams,
Šienpiūvėlius pribudindams;
12. Artojėlių juodas purvelis,
Šienpiūvėlių šalta raselė;
13. Artojėlių sunki žagrelė,
Šienpiūvėlių lengvas dalgelis
14. Motinėlė vaikščiodama,
Dukrytėles budindama:
15. — Kelkit, mano dukterėlės,
Kelkit, mano darbininkėlės!
16. Audėjėles pamigdydama,
Verpėjėles pribudindama;
17. Audėjėlių šviesi dienelė,
Verpėjėlių tamsi naktelė;
18. Audėjėlių sunkios staklelės,
Verpėjėlių lengvas ratelis.

*646

Duobienė

Var. 644

1. Ai, gėriau, gėriau,
Gerdamas dūmojau:
Kur aš josiu, pernakvosiu,
Nakvynužę gausiu.
2. Ai, jojau, jojau,
Jodamas dūmojau:
Ten aš josiu, ten nakvosiu,
Nakvynužę gausiu.
3. Ai, jaučiu, jaučiu
Pakelėj našlelę, —
Ten aš josiu, ten nakvosiu,
Nakvynužę gausiu.
4. Ai, klojo, klojo
Našlė patalėlį,
Klojo našlė patalėlį
Penkių akmenėlių;

5. Ai, dėjo, dėjo
Manei po galvele,
Dėjo manei po galvele
Raudonas plyteles;

6. Ai, guli, guli
Našlė prie šalelės,
Guli našlė prie šalelės
Kaip girioj šiekštelė.

7. Ai, gieda, gieda
Raibieji gaideliai, —
Jūs giedokit, nenustokit,
Trumpinkit naktelę;

8. Ai, kietas, kietas
Našlės patalėlis,
Kietas našlės patalėlis,
Jau aš išmiegojau.

9. Ai, jojau, jojau,
Jodamas dūmojau,
Kur aš josiu, kur nakvosiu,
Nakvynužę gausiu.

10. Ai, jaučiu, jaučiu
Pakelėj mergelę, —
Ten aš josiu, ten nakvosiu.
Nakvynužę gausiu.

11. Ai, klojo, klojo
Merga patalėlį,
Klojo merga patalėlį
Penkių priegalvėlių;

12. Dėjo man po šonu
Pūkų patalėlius,
Dėjo manei po galvele
Penkis priegalvėlius;

13. Ai, guli, guli
Merga prie šalelės,
Guli merga prie šalelės
Kaip darže rūtelė;

14. Ai, gieda, gieda
Raibieji gaideliai,
Jūs giedokit ir nustokit,
Ilginkit naktelę;

15. Ai, minkštas, minkštas
Mergos patalėlis,
Minkštas mergos patalėlis,
Aš neišmiegojau.

647

Žilaitienė

Var. 644

1. Ei, gėriau, gėriau,
Gerdamas dūmojau:
O kur aš josiu,
Kur aš pernakvosiu.

2. Ei, jaučiu, jaučiu
Pakelėj našlelę, —
O ten nujosiu,
Ten aš pernakvosiu.

3. Ei, kloja, kloja
Našlė patalėlį,
Kloj patalėlį
Penkių akmenėlių;

4. Ei, deda, deda
Našlė po galvele,
Ded po galvele
Raudoną plytelę;

5. Ei, veda, veda
Mane į svirnelį,
Ei, guldo, guldo,
Guldo į lovelę;

6. Ei, guli, guli
Našlė prie šalelės,
Gul prie šalelės
Kaip ledo lytelė.

7. Ei, gėriau, gėriau,
Gerdamas dūmojau:
O kur aš josiu,
Kur aš pernakvosiu.

8. Ei, jaučiu, jaučiu
Pakelėj mergelę, —
O ten aš josiu,
Ten aš pernakvosiu.

9. Ei, kloja, kloja
Merga patalėlį,
Kloj patalėlį
Penkių perynėlių;

10. Ei, deda, deda
Merga po galvele,
Ded po galvele
Pūkų priegalvėlį;

11. Ei, veda, veda
Mane į svirnelį,
Ei, guldo, guldo
Su jauna mergele.

12. Ei, guli, guli
Merga prie šalelės,
Gul prie šalelės
Kaip mano širdelė.

13. Ei, gieda, gieda
Raibieji gaideliai,
Dar n'iškalbėjau
Meiliųjų žodelių;

14. Ei, sodin, sodin
Mane už stalelio,
Ei, užger, užger
Rinckų vynužėliu.

*648

Blažienė

Var. 356, 376, 528, 531

1. Šalta žiemelė,
Šalts rudenėlis,
Šalta manei
Vienam gulėti. } 2 k.

2. Parduočiau žagrę
Ir palšus jaučius,
Aš samdyčiau
Sau gulovėlę.

3. O ir išgirdo
Jauna mergelė,
Po svirnelį
Vaikščiodama:

4. — Neparduok žagrės,
Nei palšų jaučių,
Aš tau būsiu
Gulovėlė:

5. Plonai suverpsiu,
Tankiai išausiu,
Aš prigulsiu
Prie šalelės;

6. O aš prigulsiu
Tau prie šalelės
Kaip rūtelė
Prie galvelės.

7. O gieda, gieda
Raibi gaideliai
Šioj tamsioje
Naktužėlėj.

8. Dar n'iškalbėjov
Meilių žodelių,
Pradėj gaideliai
Jau negiedoti.

*649

Rinkytė

1. Salia kelio vieškelėlio
Augo žalia liepužėlė,
E, o,
Augo žalia liepužėlė.

2. Ant liepelės viršūnėlės
Kukuoj raiba gegužėlė,
E, o,
Kukuoj raiba gegužėlė.

3. Ei gegute tu raiboji,
Parodyk man vieškelėlį,
E, o,
Parodyk man vieškelėlį;

4. Parodyk man vieškelėlį
Ant šio didžio dvaružėlio,
E, o,
Ant šio didžio dvaružėlio;

5. Ant šio didžio dvaružėlio,
Ant uošvelės kiemužėlio,
E, o,
Ant uošvelės kiemužėlio;

6. Ant uošvelės kiemužėlio,
Kur aug mano mergužėlė,
E, o,
Kur aug mano mergužėlė;

7. Kur aug mano mergužėlė,
Ten slauniausia giminėlė,
E, o,
Ten slauniausia giminėlė.

8. — Ei mergele lelijėle,
Ar negaila tau rūtelių,
E, o,
Ar negaila tau rūtelių?

9. — Kad ir gaila, pergailėjo,
Jau širdelė perskaudėjo,
E, o,
Jau širdelė perskaudėjo:

10. Jau aš jųjų ir neskinsiu,
Vainikėlio ir nepinsiu,
E, o,
Vainikėlio ir nepinsiu:

11. Vainikėlio ir nepinsiu,
Ant galvelės nenešiosiu,
E, o,
Ant galvelės nenešiosiu.

12. Ant galvelės nenešiosiu,
Su seselėms nevaikščiosiu,
E, o,
Su seselėms nevaikščiosiu.

650

Kastulienė

1. Užsidegčiau tris žvakeles,
Pažiūrėčiau į akeles,
Ar bus mano lygi? } 2 k.

2. Dega žvakė visa liepsna,
Tai mergytės visa tiesa,
Tai bus mano lygi.

3. — Bernuži levendružį,
Kai nujosi pas mergužę,
Nebūk labai mandras:

4. Nekelk vartų iki galo,
Neduok žirgui visos valios,
Nevirkdink mergelės

5. — Kelsiu vartus iki galo,
Duosiu žirgui visą valią,
Virkdinsiu mergelę.

*651

Viksvytė

(Kai sugultuvėms įleidžia į svirną)

1. — Eiki, eik, berneli,
Pasienėliu eiki,
Nesumynioki
Tu patalėlių mano.

2. — Tu nesirūpink,
Mergužėle mano,
Aš užmokėjau
Už patalėlius tavo.

3. — Netiesa, berneli,
Netiesą tu kalbi, —
Dar neužmokėjai
Už patalėlius mano.

*652

Viksvytė

1. Apynėlis bijo vėjo,
Puronėlis bijo vėjo,
Ei, kuč dūda, dam, dam, dam,
Kuč dūdelė, dam, dam, dam.

2. Kad bijotų, n'išbijotų,
Aukštam sode nekybotų,
Ei, kuč dūda, dam, dam, dam,
Kuč dūdelė, dam, dam, dam.

3. Mergužėlė bijo vyro,
Lelijėlė bijo vyro,
Ei, kuč dūda, dam, dam, dam,
Kuč dūdelė, dam, dam, dam.

4. Kad bijotų, n'išbijotų,
Nė už vyro netekėtų,
Ei, kuč dūda, dam, dam, dam,
Kuč dūdelė, dam, dam, dam.

5. Eikš, mergele, į lovelę,
Atsigulsi prie šalelės,
Ei, kuč dūda, dam, dam, dam,
Kuč dūdelė, dam, dam, dam

6. Aš prispausiu prie šonelio
Ir priglausiu prie širdelės,
Ei, kuč dūda, dam, dam, dam,
Kuč dūdelė, dam, dam, dam.

653

Pavalkienė

1. Eisva mudu abudu
Į žalią girelę, abudu. (2 k.)

2. Kirsiva mudu abudu
Žaliąją liepelę, abudu.

3. Skaldysiv mudu abudu
Baltąsias lenteles, abudu

4. Dirbsiva mudu abudu
Naująją lovelę, abudu.

5. Gulsiva mudu abudu
Į margą lovelę, abudu.

*654

Vidikytė

(Dainuoja grįžtant iš klėties, kai motina nuveda jaunuosius, suguldo ir raktą sau paima)

1. Užritino akmenėlį
Ant svirno durelių,
Užrakino svirno duris
Su aukso rakteliu.

2. Šokit, sesės žemuogėlės,
Ale netrinkėkit,
O kad mano martytėlė
Saldžiai išmiegotų.

3. Šokit, broliai pentinuoti,
Ale netrinkėkit,
O kad mano sūnytėlis
Saldžiai išmiegotų.

*655

Gotautienė

1. Ar aš nesakiau
Savo seselei:
Neik per linų laukelį,
Žalių linų laukelį: } 2 k.

2. Ei, užkris, užkris
Už vainikužio
Žalių linų laiškelis,
Mėlynasis žiedelis.

3. Ar vėjas pūtė,
Ar sodai ūžė,
Ar lelija lingavo,
Kaip lendružė siūbavo?

4. Ei, verkė, verkė
Mūsų seselė,
Per aslužę eidama,
Į suolužį sėsdama.

5. Ei, cit, neverki,
Mūsų sesele,
Rytoj dar graudžiau verksi,
Rytoj graudžiau raudosi:

6. Ims vainikėlį,
Dės muturėlį,
Virkdins tavo širdelę,
Dilgys skaisčius veidelius.

7. Devyni metai
Kaip viena diena, —
Visam tavo amželiui,
Pakol gyva galvelė.

*656

Samuolienė

1. — Gegute raiboji,
Kur šiąnakt nakvojai?

2. — Sodely obely
Po žaliais lapeliais.

3. — Gegute raiboji,
Ką tu ten palikai?

4. — Palikau užmiršau
Raibąją plunksnelę.

5. Aš prašyčiau sakalėlį,
Tą raibą paukštelį,

6. O bene atvaduotų
Raibąją plunksnelę.

7. Gana prašiau, gana meldžiau
Tą raibą paukštelį.

8. O tik man n'atvadavo
Raibosios plunksnelės.

9. — Sesiuke jaunoji,
Kur šiąnakt nakvojai?

10. — Svirnely lovelėj,
Marguos patalėliuos.

11. — Sesiuke jaunoji,
Ką tu ten palikai?

12. — Palikau užmiršau
Rūtų vainikėlį.

13. Aš prašyčiau brolužėlį
Baltą dobilėlį,

14. O bene atvaduotų
Mano vainikėlį.

15. Gana prašiau, gana meldžiau
Jaunojo brolelio,

16. O tik man n'atvadavo
Jaunųjų dienelių.

---

[1] Trečiadienio rytmetį vieni vestuvininkai juokdariai kiloja jaunuosius, užlipę ant stogo ir tarškindami su mintuvais, brazgindami klėties duris su pagaliukais, o kiti, apsikaišę rūtomis, parėdę vežimą šiaudų ryšiais ir žolynais ir pakinkę šešis arklius pratiega, važiuoja su muzika į kaimynus paieškoti ir parvežti svočią. Svočia, atvažiavus į svotbos namus, iš vežimo su muzika eina stačiai į klėtį kelti jaunųjų ir rėdyti jaunosios galvą. Išpynus jaunosios kasas ir uždėjus jai raudoną šilkų čepčių, svočia uždeda ant čepčiaus šliką arba muturą, ar gobtūrą. Rėdant jaunąją, svotba klėty geria, dainuoja ir šoka.

*657

Veličkienė

1. — Kelk, mano mergyte,
Ilgai miegi,
Balta lelijėle,
Ilgai miegi.

2. Jau tavo sveteliai
Už stalelio
Ir bėri žirgeliai
Ant dvarelio.

3. — Paduok, bernužėli,
Vainikėlį
Ir prie vainikėlio
Kaspinėlius.

4. — Atsitrauk, mergyte
Klastorkėle,
Jaunų bernužėlių
Viliokėle:

5. Tavo vainikėlis
Ant galvelės,
Šilkų kaspinėliai
Prie kaselių.

6. — Kelki, bernužėli,
Ilgai miegi,
Mano dobilėli,
Ilgai miegi.

7. Nėra pentinėlių
Ant kojelių,
Kiaunių kepurėlės
Ant galvelės.

8. — Traukis, mergužėle
Šalbierėle:
Tebėr pentinėliai
Ant kojelių;

9. Tebėr pentinėliai
Ant kojelių,
Kiaunių kepurėlė
Ant galvelės.

*658

Mikštienė

Plg. 825

1. Kur žiba žiburužiai,
Kur dega dvi liktuži,
Ar lauk mano motinėlė
Manęs jaunos pareinant? } 2 k.

2. Jau visi yr sugulę,
Jau visi yr išmigę,
O dar mano motinėlė
Man vartelius atkėlė.

3. Man vartelius keldama,
Labai graudžiai verkdama,
Klausinėjo dukrytėlės:
— Beg su visu pareini?

4. Dukrelė man atsakė,
Jaunoji man atsakė:
— Palydėjau jaunas dienas
Su vienu vakarėliu.

5. Po močiutės varteliais
Augo žalia liepelė.
— Ei liepele šimtšakėle.
Keta tave pakirsti.

6. — Kad ir mane pakirsit,
Šakeles pagenėsit,
Išauš šilta vasarėlė,
Žaliuos mano šakelės.

7. — Ei sakalai, sakalai.
Tu raibasis paukšteli,
Nulėk jūres maružėles,
Parnešk man vainikėlį.

8. — Ne, aš negaliu lėkti,
Negaliu nei puruoti,
Dūmoju: „Man sparnužėliai
Ir raibosios plunksnelės."

658a

Jurgaičiukė

Var. 658

(Stovint kieme parvažiavus iš vinčiaus)

1. Jau visi yr išgulę,
Jau visi yr išmigę,
O dar mano motušėlė
Man vartelius atkėlė. } 2 k.

2. — O kur buvai, dukrele,
O kur buvai, jaunoji,
Kur užkrito tau raselė
Už gelsvųjų kaselių?

3. — Motuše, rugius rišau,
Senoji, rugius rišau, —
Ten užkrito man raselė
Už gelsvųjų kaselių.

*659

Bakšaitienė

Var. 1073

1. Aš noriu miego labai,
Saldaus miegelio labai.
Aš neturiu kur gulti,
Galvužę pasidėti. } 2 k.

2. Eik čia, mano mergužėle,
Gulk ant mano kelužėlių.
Gulk ant mano kelužėlių.
Ant baltųjų rankužių.

3. Užmigdama palikau,
Pabusdama neradau
Ant galvos vainikužio,
Ant rankužių žiedužio.

4. Aš pažinau žiedužėlį,
Aš savo auksinužėlį,
Ant dieverio rankužių,
Ant kumpojo pirštužio.

5. Aš pažinau vainikėlį,
Aš savo žaliukužėlį,
Ant mošelės galvužės,
Ant geltonų plaukužių.

6. Tas mano vainikužėlis,
Tas mano žaliukužėlis,
Tai jis gražiai žaliavo,
Kaspinužiai blizgavo.

*660

Blažienė

1. Aš per naktelę
Nemigau,
Vis vainikėlį
Vaktavau (dabojau).

2. Aš ant aušrelės
T'užmigau,
Nė vainikėlio
Neradau.

3. Aš per dienelę
Perverkiau,
O nė burnelės
Neprausiau.

4. Aš nusiprausčiau
Burnužę
Žalių rūtelių
Rasuže,

5. Nusišluostyčiau
Burnužę
Raudonų rožių
Kvietkuže,

6. Aš parėdyčiau
Galvužę
Žalių šilkelių
Kuskuže.

7. Aš nuraminčiau
Širdužę
Meiliais žodeliais
Bernužio.

*661

Gotautienė

1. Ar aš tau nesakiau,
Ar aš nekalbėjau, —
2. Buvo tau neklausyti,
Ką Mariutė sakė: } 2 k.

3. Sermėgėlė išrašyta,
Nuo Mariutės išprašyta.

4. Ar aš tau nesakiau,
Ar aš nekalbėjau, —

5. Buvo tau neklausyti,
Ką Mariutė sakė:

6. Kelinėlės išrašytos,
Nuo Mariutės išprašytos.

7. Ar aš tau nesakiau,
Ar aš nekalbėjau, —

8. Buvo tau neklausyti,
Ką Mariutė sakė:

9. Marškinėliai išrašyti,
Nuo Mariutės išprašyti.

10. Ar aš tau nesakiau,
Ar aš nekalbėjau, —

11. Buvo tau neklausyti,
Ką Mariutė sakė:

12. Kepurėlė išrašyta,
Nuo Mariutės išprašyta.

13. Ar aš tau nesakiau,
Ar aš nekalbėjau, –

14. Buvo tau neklausyti,
Ką Mariutė sakė:

15. Pirštinėlės išrašytos,
Nuo Mariutės išprašytos.

(Taip dainuoja dar: tymo balnas, aukso kilpos, kamanėlės bėrs žirgelis)

662

Pavalkienė

Var. 49, 99, 220, D 768, 786, 793

1. Ei, liustas, liustas, } 2 k.
Bus kieme pūstas, }
Liustas mano mergelės, } 2 k.
Už du šimtu mylelių. }

2. O viešu keleliu
Šimtas mylelių,
O antru du šimteliu
Šios žaliosios girelės.

3. Aš nusieičiau
Į tą girelę,
Aš nusieičiau
Į tą žaliąją,
Pakirsdinčiau liepelę,
Išskaldinčiau lenteles.

4. — O ką darysi
Iš mano šakų,
Ką išmislysi
Iš liemenėlio?
— Iš šakužių— lovelę.
Liemenužio — vygelę.

5. — O ką guldysi
Į tą lovelę,
O ką vygiuosi
Toje vygelėj?
— Pats gulsiu į lovelę.
Mergelę — į vygelę.

6. — Kuo užmigdinsi
Savo mergelę,
Kuo užmigdinsi
Savo jaunąją?
— Šiuo žaliuoju vyneliu,
Brangiuoju brangvynėliu.

7. — Kuo pribudinsi
Savo mergelę,
Kuo pribudinsi
Savo jaunąją?
— Samdysiu špilmonėlį,
Misingės trimitėlę.

8. — Kuo įkalbinsi
Savo mergelę,
Kuo įkalbinsi
Savo jaunąją?
— Baltaisiais pyragėliais,
Raudonais obuolėliais.

9. Mano mergelė,
Mano jaunoji, —
Kaip ji saldžiai kvepėjo,
Kaip ji meiliai kalbėjo.

663

Pavalkienė

1. — Broliukai žentukai,
Laigonėli,
Kur dėjai seselės
Vainikėlį?

2. — Įmečiau, įmečiau
Į dunojų,
Į čystą vandenį,
Į ežerėlį.

3. — Nei tu pats, nei tu pats
Parnešiosi,
Nei kamui kitamui
Dovanosi.

664

Juškytė

Var. 665

1. Seselė kiemą šlavė,
Šluodama graudžiai verkė.
2. — Ar šluoji, ar nešluoji,
Tu čionai nevaikščiosi,
3. Tu čionai nevaikščiosi,
Vejelės nemindžiosi.
4. — Kad ir aš nevaikščiosiu,
Vaikščios mano broleliai,
5. Vaikščios mano broleliai,
Mindžios žalią vejelę.
6. Čia vakar vakarėlį,
Čia skyniau rūtužėles,
7. Čia skyniau rūtužėles,
Čia pyniau vainikėlį,
8. Čia pyniau vainikėlį,
Nežinau, nė kur dingo:
9. Ar kelužiu nuėjo,
Ar vandeny nuskendo,
10. Ar vandeny nuskendo,
Ar ugnužėj sudegė.
11. Kad kelužiu nuėjo,
Pažinčiau ant pėdelių,
12. Kad vandeny nuskendo,
Būt drumstas vandenėlis,
13. Kad ugnužėj sudegė,
Pažinčiau ant plėnelių.

665

Baltrušaičiukė

Var. 664

1. Seselė kiemą šlavė,
Šluodama graudžiai verkė.
2. — Ar šluoji, ar nešluoji,
Sesele, nevaikščiosi,
3. Tu čionai nevaikščiosi,
Vejužės nemyniosi.
4. — Vaikščiosiu nevaikščiosiu,
Vaikščios mano broleliai,
5. Vaikščios mano broleliai,
Vadžios bėrus žirgelius,
6. Mynios žalią vejelę,
Skardys sierą žemelę,
7. Skardys sierą žemelę,
Balnos bėrus žirgelius,
8. Balnos bėrus žirgelius,
Jos į svečią šalelę,

9. Jos į svečią šalelę,
Ieškos sau draugalėlės.

10. Ieškos sau draugalėlės,
Ves žirgą į stainelę,

11. Ves žirgą į stainelę,
Duos žirgui abrakėlio.

12. Duos žirgui abrakėlio,
Šaltinio vandenėlio.

13. — Kur ims ji abrakėlio,
Kur ims ji šaltinėlio?

14. — Svirnely abrakėlis,
Ežere šaltinėlis.

15. Aš vakar vakarėlį
Čia pyniau vainikėlį,

16. Čia pyniau vainikėlį,
Uždėjau ant galvelės,

17. Uždėjau ant galvelės,
Nežinau, nė kur dingo:

18. Ar ugnužėj sudegė,
Ar vandeny nuskendo.

19. Ar vandeny nuskendo,
Ar kelužiu nubėgo,

20. Ar kelužiu nubėgo,
Ar bernužis nuėmė.

21. Jei ugnužėj sudegė,
Pažinčiau ant plėnelių.

22. Jei vandeny nuskendo,
Ant drumsto vandenėlio.

23. Jei kelužiu nubėgo,
Pažinčiau ant pėdelių.

24. Ne ugnužėj sudegė,
Nei vandeny paskendo.

25. Nei kelužiu nubėgo,
Tik bernužis nuėmė.

26. Tas mano vainikėlis
Aukso kūbkoj laikomas.

27. Aukso kūbkoj laikomas,
Rincku vynu mirkomas.

*666

Dabkuvienė

(Po sukeltuvių)

1. — Bernyti mano,
Jaunasis mano,
O kur padėjai
Tuos pentinėlius,
Kur vakar šveitei? } 2 k.

2. — Per dvarą ėjau,
Rankelėj nešiau,
O paskui ėjo
Du švogerėliu, —
Bene jiems teko.

3. — Mergyte mano.
Jaunoji mano,
O kur padėjai
Tą vainikėlį,
Ką vakar pynei?

4. — Per dvarą ėjau,
Rankelėj nešiau,
O paskui ėjo
Dvi mošytėli, —
Bene joms teko.

5. — Bernyti mano,
Jaunasis mano,
Kaip mudu būsiv,
Kaip mes gyvensiv,
Kaip mum dievs laikys?

6. — Mergyte mano,
Jaunoji mano,
Dievas išlaiko
Girios paukštelius,
Laikys ir mudu.

*667

Bakšaitienė

1. — Ko nuliūdai, sesele,
Ko nuliūdai, jaunoji,
Kam nuleidai baltas rankas } 2 k.
Ant savo kelelių:

2. Bene buvai daržely,
Bene skynei rūteles,
Bene tavo vainikėlis
Darže ant rūtelių?

3. — Nei aš buvau daržely,
Nei aš skyniau rūteles,
Tai ne mano vainikėlis
Darže ant rūtelių, —

4. Sesuo buvo daržely,
Sesuo skynė rūteles,
Tai seselės vainikėlis
Darže ant rūtelių.

5. — Kad žinočiau — seselės,
Kad žinočiau — jaunosios,
Aš atimčiau į rankeles,
Dėčiau ant galvelės:

6. Kad žinočiau — mergužės,
Kad žinočiau — jaunosios,
Aš paminčiau po kojelių
Į juodą purvelį.

7. — Ko nuliūdai, broleli,
Ko nuliūdai, jaunasis,
Kam nuleidai baltas rankas
Ant savo kelelių:

8. Bene buvai stainelėj,
Bene šėrei žirgelį,
Bene tavo kepurėlė
Stainioj ant žirgelio?

9. — Nei aš buvau stainelėj,
Nei aš šėriau žirgelį,
Tai ne mano kepurėlė
Stainioj ant žirgelio, —

10. Brolis buvo stainelėj,
Brolis šėrė žirgelį,
Tai brolelio kepurėlė
Stainioj ant žirgelio.

11. Kad žinočiau — brolelio,
Kad žinočiau — jaunojo,
Aš atimčiau į rankelę,
Dėčiau ant galvelės;

12. Kad žinočiau — bernužio,
Kad žinočiau — jaunojo,
Aš paminčiau po kojelių
Į juodą purvelį.

668

Povilaičiukė

(Per sukeltuves klėty dedant muturą šoka ir dainuoja)

1. Rudmėsėlę paskyniau,
Jos kotelį pamyniau,
Aukštyn šokau, rankas plojau,
Rudmėsėlę garbavojau.

2. Rudmėsėle tu mano,
Roviau šaknį aš tavo,
Aukštyn šokau, rankas plojau,
Į karklyną autus džioviau.

3. Motiejėli mažasis,
Gale lauko rastasis,
Bridai balą, radai galą, —
Pilna barzda lakišių.

669

Sadauskienė

Var. 668

1. Rudmėsėlę paskyniau,
Jos šaknelę pamyniau, } 2 k.

2. Aukštyn šokau, rankas plojau,
Rudmėsėlę garbavojau.

3. Gers grybas baravykas,
Visų grybų pulkauninkas,

4. O ta lepšė pašlemėkė —
Visų grybų paskutinė.

5. Žaisk, dūda ragine,
Šok, mergyte lelija,

6. Kai tu nutekėsi,
Tu tada nespėsi,

7. Kai tu sena būsi,
Tada negalėsi:

8. Bus žilvičių stučkos,
Putino karieliai,

9. Nieks tau nerūpės,
Rankoj lazdelę turėsi.

670

Januškytė

1. Trepu, trepu kaip treputė,
Mano pati kaip bitutė,
Ką tu, bala, pasenai, —
Vakar vedžiau, neseniai!

2. Taip ji nori šokinėti,
Kaip bitutė korinėti, —
Kurių biesų pasenai,
Vakar vesta, neseniai!

3. Mano bitės kaip karvikės,
O bitukai kaip jautukai
Nešė medų rezginėms.
O kur krovė? Daržinėj.

4. Kai praimsim daržiniukę,
Gersim saldžią arielkutę,
Gersim tūtuosim
Ir susiedams duosim.

5. — Ei mergyte, ką čia turi,
Skepetėle ką vyturi?
— Skepetėlėj obuoliai,
O kišenėj riešutai.

6. Duosiu ponams obuolių,
O mužikams riešutų,
O mužikams riešutų,
Kad neeitų prie kitų.

7. — Kakaryku, gaidužėli!
— Labas rytas, mergužėle!
Atdaryk kamarėlę,
Atiduok kepurėlę.

*671

Blažienė

1. Šokinėjo tribuliavo } 2 k.
Apie mane jauną. }

2. Man vainikas ne ant vieko,
O berniukas cielam viekui;

3. Čebačiukai be aulų,
Nėra nė dvare tokių.

4. Vakar vedžiau jauną,
Šiandien radau seną,

5. Vakar vedžiau, neseniai,
Kurių biesų pasenai?

6. Nuvažiavo į malūną
Su rugių ketvirčiu,

7. Ligi miltus sumalino,
Jauną pačią numarino.

671a

Adomaitienė

(Dainuoja po sukeltuvių, rėdant galvą)

1. Aš noriu miego, saldaus miegelio,
   Ai dievulėliau, saldaus miegelio.
2. Aš nusieičiau į žalią lanką,
   Aš pasiverščiau į gegužėlę,
3. Aš pasiverščiau į gegužėlę,
   Aš nusilėkčiau pas motinėlę,
4. Aš nusilėkčiau pas motinėlę,
   Pas motinėlę į margą dvarą.
5. Aš įsitūpčiau į obelėlę,
   Aš pakukuočiau kaip gegužėlė.
6. O kas girdėjo, kas negirdėjo, —
   Gird motinėlė margam dvarely.
7. Eina močiutė per margą dvarą,
   Per margą dvarą sūnelių kelti:
8. — Kelkit, sūneliai, ar n'išmiegojot,
   Ar jūs negirdit gegutės balsą?
9. O ant balselio — girios gegelė,
   O ant kojelių — mano dukrelė.
10. O kad žinočiau — girios gegelė,
    Aš pabaidyčiau į žalią girią,
11. O kad žinočiau — mano dukrelė,
    Aš paprašyčiau į margą dvarą,
12. Aš paprašyčiau į margą dvarą,
    Aš pasodinčiau už balto stalo,
13. Aš pasodinčiau už balto stalo,
    O aš užgerčiau rincku vyneliu.
14. O dar n'išgėriau nė sklėnyčėlės,
    Išpalakščiavo mano veideliai.

15. Šią vasarėlę pas motinėlę,
O rudenėlį pas anytėlę.

16. Ei jūs, kaselės, jūs geltonosios,
N'ilgai sliūksosit per pakalėlį;

17. Tu vainikėli žalių rūtelių,
N'ilgai žaliuosi man ant galvelės;

18. Jūs kaspinėliai žalių šilkelių,
N'ilgai blizgėsit man ant kaselių;

19. Ei tu, žiedeli auksinėli,
N'ilgai žėrėsi man ant rankelių;

20. Tu gobtūrėli žalios drobelės,
Tu nuveržėsi mano galvelę,

21. Tu nuveržėsi mano galvelę,
Tu sugraudinsi mano širdelę.

*672

Bakšattienė

1. — O kas šiąnakt per naktelę
Ant dvaro bildėjo?

2. — Ui, čia būta didžių ponų,
Išvežta seselė.

3. — Kelkit, kelkit, sūnytėliai,
Balnokit žirgelius,

4. Balnokit žirgužėlius,
Vykite seselę.

5. Jokit, jokit, sūnytėliai,
Šiuo mintu keleliu,

6. Kur seselės nuvažiuota,
Rūtelės barstyta.

7. Kai prijojom žalią lanką, —
Žirgeliai ganyti.

8. Kai prijojom srovės upę, —
Žirgeliai girdyti.

9. Ir prijojom aukštą kalną,
Žaliąją liepelę:

10. Po liepele, po žaliąja,
Ugnelė kūrinta.

11. Ant tos liepos šakužėlių
Šilkų kaspinėliai,

12. Ant liepelės viršūnėlės
Rūtų vainikėlis.

13. Kai prijojom margą dvarą,
Čia radom seselę:

14. Už stalelio pasodinta,
Graudžiai beverkianti,

15. Jau be rūtų vainikėlio,
Jau be kaspinėlių,
16. Jau nuimti vainikėliai
Kaip rūtų raselė,

17. Jau uždėti gobtūrėliai
Kaip girios lauželiai.

*673

Pavalkienė

Var. 672

1. Augina močiutė
Tą vieną dukrelę
Kaip daržely rūtelę. } 2 k.
2. O ji augindama,
O ji nešiodama
Kitiems pažadėjo.
3. O ir prijojo
Pilnas dvaras svečių
Viduryje naktelės,
4. O ir išvežė
Mūsų seserėlę
Viduryje naktelės.
5. Vaikščioja močiutė
Po margą dvarelį,
Kilnodama sūnelius:
6. — Ei, kelkit, kelkit,
Sūnyčiai mano,
Balnokit žirgelius,
7. O kai pabalnosit
Bėruosius žirgelius,
Vykite seserėlę.
8. O mes pavijom
Savo seserėlę
Ant jūružių marelių,
9. O mes pažinom
Savo seserėlę
Vidury kazokėlių.
10. Ei, sliūkso drykso
Geltonos kaselės
Per josios pakalėlę,
11. Ei, tviska blizga
Šilkų kaspinėliai
Ant geltonų kaselių,
12. Ei, žaliuoj žaliuoj
Rūtų vainikėlis
Ant glodniosios galvelės.
13. Ei, žiba žėri
Aukselio žiedeliai
Ant baltųjų rankelių.
14. — Ei, sugrįžk, sugrįžk,
Mūsų seserėle,
Dar grąžina močiutė.
15. — O jau negrįšiu,
Baltieji broleliai, —
Vainiką sugrąžinsiu.

*674

Burkšienė

Var. 673

1. Kada buvo geri metai,
Gėrė berneliai arielkėlę.
2. Kai berneliai pasigėrė,
Sau mergelę perkalbėjo,
3. Sau mergelę perkalbėjo,
Nė močiutė nežinojo.
4. Vaikščioj močia po dvarelį,
Sūnytėlius kilodama:
5. — Kelkit, kelkit, sūnytėliai,
Balnokite žirgužėlius.
6. Pabalnojo ir išjojo
Seserėlės paieškoti.
7. Mes pavijom seserėlę
Ant jūrelių, ant marelių, —
8. Su laivūnu bekalbanti,
Į laivelį besėdanti,
9. Į laivelį besėdanti,
Labai graudžiai beverkianti.
10. — Cit, neverki, seserėle,
Išvaduosim mes broleliai:
11. Šešis žirgus atiduosim,
Seserėlę išvaduosim.
12. — Jau ne čėsas, brolužėliai,
Jau sudėtos baltos rankos,
13. Jau sudėtos baltos rankos,
Sumainyti žiedužėliai.

*675

Blažienė

(Vedant iš klėties)

1. Ant' ateina seselė
Pro rūtelių darželį:
— O ko pavytai, žalia rūtele,
Daržužy žaliuodama:
2. Ar nuo šiaurio vėjelio,
Ar nuo skalsaus lietelio,
Ar nuo seselės, mūs brangvardėlės,
Graudžiųjų ašarėlių?

3. — Nei nuo šiaurio vėjelio,
Nei nuo skalsaus lietelio,
Tik nuo seselės, tos brangvardėlės,
Gailiųjų ašarėlių.

*676

Totilienė

1. Apynėli žaliasis,
Puronėli gražusis,
Tave tvoroms aptvėrė,
Mane kalboms apkėlė.

2. Apynėli žaliasis,
Puronėli gražusis,
Tave žalią suskynė,
Mane jauną supynė.

3. Apynėli žaliasis,
Puronėli gražusis,
Tave žalią virino,
Mane jauną virkdino.

4. Apynėli žaliasis,
Puronėli gražusis,
Tave nešė į pyvnyčią,
Mane vedė į bažnyčią.

5. Apynėli žaliasis,
Puronėli gražusis,
Tave nešė ant stalo,
Mane vedė už stalo.

6. Apynėli žaliasis,
Puronėli gražusis,
Tu stovėjai ant stalo,
Aš sėdėjau už stalo.

7. Apynėli žaliasis,
Puronėli gražusis,
Tu po balta putele,
Aš po šilkų mučele.

*677

Samuolienė

Var. 676

1. Apynėli žaliasis,
Puronėli gražusis,
Tave sode sodino,
Mane jauną augino.

3. Apynėli žaliasis,
Puronėli gražusis,
Tave žalią apsmaigys,
Mane jauną apkaišys.

4. Apynėli žaliasis,
Puronėli gražusis,
Tavo spurgos spurgojo,
Mane jauną viliojo.

5. Apynėli žaliasis,
Puronėli gražusis,
Tave ėmė nuo kartelių,
Mane vedė už rankelių.

7. Apynėli žaliasis,
Puronėli gražusis,
Tave žalią špuntavojo,
Mane jauną vinčiavojo.

10. Apynėli žaliasis,
Puronėli gražusis,
Tave pylė į sklėnyčią,
Mane vedė į seklyčią.

12. Apynėli žaliasis,
Puronėli gražusis,
Išgers saldžias ir karčias,
Išveš mane į marčias.

13. Apynėli žaliasis,
Puronėli gražusis,
Tavo putos ištiško,
Mano veidai išblyško.

(Praleisti posmai yra 676 dainoje)

*678

Dabkuvienė

(Rėdant galvą)

1. Atsikelk rytelį,
Nusiprausk burnelę,
Eik į rūtelių darželį,

2. Ten tu susiskinsi,
Ten tu susipinsi
Žalių rūtų vainikėlį.

3. Ten tu susiskynus,
Ten tu susipynus,
Užsidėsi ant galvelės.

4. Lengvumas galvelei,
Linksmumas širdelei, —
Man visokie gerumėliai.

5. Nuims vainikėlį,
Uždės muturėlį,
Graudins tavo širdužėlę.

6. Sunkumas galvelei,
Smūtnumas širdelei,
Daugel tau rūpestėlių,

7. Tai daugel vargelių,
Sunkiųjų darbelių,
Daugel graudžių ašarėlių:

8. Niekins šešurėlis,
Niekins anytėlė,
Apkalbės ir mošytėlės.

9. Bernelis kalbino,
Širdelę ramino:
— Kentėk, mano mergužėle:

10. Ateis rudenėlis,
Išeis mošytėlė,
Palengvins tavo širdelę.

679

Didžpinigaičiukė

1. Išvažiavo pons iš dvaro
Į lygiuosius laukelius,
2. Susitinka tris mergeles
Vidur žalio gojaus.
3. Klausinėjo pons mergelių:
— Katra mano būsit?
4. Susimislijus viena merga
Pradėjo graudžiai verkti.
5. — Cit, neverki, graži merga,
Būsi mano miela.
6. — Kad ir būsiu tavo miela,
Jau tokia nebūsiu,
7. O jau aš tokia nebūsiu,
Kaip pas motinėlę:
8. Vakar buvau, vakar buvau
Dar pas motinėlę,
9. O jau šandien, o jau šiandien
Jau pas anytėlę;
10. Vakar buvau, vakar buvau
Dar su vainikėliu,
11. O jau šiandien, o jau šiandien
Jau su nuometėliu;
12. Vakar buvau, vakar buvau
Kaip rožė raudona,
13. O jau šiandien, o jau šiandien
Kaip drobė balčiausia.

680

Teresienė

Var. 656

1. — Gegute raiboji,
Kur šiąnakt nakvojai? } 2 k.
2. Sodely obelėj
Po žaliais lapeliais.
3. — Gegute raiboji,
Ką tu ten užmiršai?
4. — Užmiršau palikau
Tris raibas plunksneles.
5. Prašyčiau maldyčiau
Raibo sakalėlio:
6. Bene atims atvaduos
Tris raibas plunksneles.
7. Kai atims atvaduos,
Aš jomis nedėvėsiu.
8. — Mergyte jaunoji,
Kur šiąnakt nakvojai?

9. — Svirnely lovelėj
Su jaunu berneliu.

10. — Mergyte jaunoji,
Ką tu ten užmiršai?

11. — Užmiršau palikau
Rūtų vainikėlį.

12. Prašyčiau maldyčiau
Jauno bernužėlio:

13. Bene atims atvaduos
Rūtų vainikėlį?

14. — Kai atims atvaduos,
Tu juomi nedėvėsi,

15. Dėvės jauna seselė
Už glodnios galvelės.

*681

Čičirkienė

1. Per šilą jojau,
Šėkelį pioviau,
Bėrą žirgelį šėriau. } 2 k.

2. Per lauką jojau,
Kvietkelę skyniau,
Už kepurėlės dėjau.

3. Vieną pridėjau,
Antrą prisegiau, —
Vis vėjužis nupūtė.

4. Per dvarą ėjau,
Kepurę kėliau,
Tėveliui dėkavojau.

5. Per aslą ėjau,
Garsiai kalbėjau,
Kad išgirstų mergelė.

6. Už stalo sėdau,
Vynelį gėriau,
Graudžiai verkė mergelė.

7. — Neverk, mergele,
Te tau kuskužėlę,
Šluostykis ašarėles.

8. — Vui, ui, ui dievai,
Dievuliau mano,
Kaip įtiksiu anytai:

9. Ar anksti kėlus,
Ar vėlai gulus,
Ar prie girnelių stojus?

10. — Nei anksti kėlus,
Nei vėlai gulus,
Nei prie girnelių stojus,

11. Tiktai įtiksi,
Mano mergužėle,
Savo meiliais žodeliais.

*682

Viksvytė

Var. 672, 673, 674

1. Šią naktelę
Per naktelę
Dvarelis dunzgėjo. } 2 k.

2. O čia būta
Didžių ponų,
Išvežta dukrelė.

3. Ir išeina
Motinėlė
Iš aukšto svirnelio,

4. Išėjo iš
Svirnužėlio,
Neranda dukrelės,

5. Ir neranda
Dukružėlės,
Savo lelijėlės:

6. — Kelkit, kelkit,
Sūnužėliai,
Balnokit žirgelius,

7. Pabalnoję
Žirgužėlius,
Vykite seselę.

8. Kur seselės
Nuvažiuota, —
Rūtelės barstytos;

9. Šalia kelio
Vieškelėlio
Ugnelė kūrinta.

10. Pas tą ugnį
Ugnužėlę
Jaunimėlio šokta.

11. — Jokim, jokim,
Brolužėliai,
Ik žaliai girelei.

12. Kai prijojom
Žalią girią, —
Žirgeliai ganyti.

13. Jokim, jokim,
Brolužėliai,
Ik srovės upelio.

14. Kai prijojom
Srovės upę, —
Žirgeliai girdyti.

15. Jokim, jokim,
Brolužėliai,
Ik margam dvareliui.

16. Kai prijojom
Margą dvarą, —
Čia radom seselę:

17. Taip ji gražiai
Parėdyta,
Už stalo sodinta.

18. — Grįžki, grįžki,
Sesužėle,
Grąžina močiutė.

19. — Jau netiesa,
Brolužėliai,
Nevierni žodeliai:

20. Vakar buvau
Su vainiku
Ir su kaspinėliais,

21. O jau šiandien,
Brolužėliai,
Su šilkų gobtūru.

22. — Sudiev, sudiev,
Sesužėle,
Balta lelijėle,

23. Mes parnešim
Motinėlei
Didžią naujienėlę.

683

Venclovienė

(Per sukeltuves, ligi nedėjus muturo)

1. Seredos rytelį
Sėdžiu už stalelio,
Žiūriu veizdžiu pro langelį, } 2 k.
Nematau bernelio.

2. — Eik šen, mano bernužėli,
Ką aš pasakysiu:
Nėra mano vainikėlio,
Ką dabar darysiu?

3. — Eik šen, mano mergužėle,
Ką aš pasakysiu:
Eisiv mudu į darželį,
Ten pasikalbėsiv;

4. Eisiv mudu į darželį,
Ten pasikalbėsiv:
Aš priskinsiu, tu nupinsi
Rūtų vainikėlį.

5. Žiūr močiutė, žiūr senoji
Pro stiklo langelį:
— Gana, rūtų nelaužykit,
Svieto nejuokinkit!

6. — Eik šen, mano motinėle,
Ką aš pasakysiu:
Ar tau gaila rūtų mėtų,
Ar jaunų dienelių?

7. — Nei man gaila rūtų mėtų,
Nei jaunų dienelių, —
Atiduok, žentulaiti,
Man mielą dukrelę.

8. — Jau ne čėsas, motinėle,
Dukrelės prašyti:
Kai prijojau prie vartelių,
Reikėj atsakyti,

9. Kai nusėdau nuo žirgelio,
Nebuvo vadinti,
Kai įėjau į seklyčią,
Nebuvo sodinti,

10. Pasodinai už stalelio,
Nebuvo priimti!
— Tai netiesa, žentulaiti,
Nevierni žodeliai:

11. Tu pramynei takužėlius,
Dukrelę lankydams,
Tu nuglostei kasužėles,
Dukrelę bučiuodams.

12. — Eikš, mergyte, eikš, jaunoji,
Į aukštą svirnelį,
Čėsas dėti muturėlį
Ant tavo galvelės.

(Čia plok delnais)

*684

Bakšaitienė

1. Močiutės dvarely } 2 k.
Augo liepelė, }
Jos viršūnėlėj } 2 k.
Kukuoj gegelė. }

2. Kukavo rytelį
Ir vakarėlį,
Kol iškukavo
Tėvo dukrelę,

3. Tėvelio dukrelę,
Brolių seselę,
Senos močiutės
Pasiuntinėlę.

4. Jau mūsų seselei
Žirgelius kinko,
Raiba gegelė
Po dvarą skraido.

5. Jau mūsų seselė
Vežime sėdi,
Raiba gegelė
Pirma išlėkė.

6. Jau mūsų seselę
Pro vartus veža,
Raiba gegelė
Kelelį veda.

7. Jau mūsų seselė
Lauku važiuoja,
Raiba gegelė
Gražiai kukuoja.

8. — Kur tave, sesele,
Tamsužė temo,
Kur, lelijėle,
Gaidžiai giedojo?

9. — Močiutės dvarely
Tamsužė temo,
Žalioj girelėj
Gaidžiai giedojo[1].

10. — Kur tave, sesele,
Aušružė aušo,
Kur, lelijėle,
Saulė tekėjo?

[1] Kiti lyruoja: Tamsioje girelėj
Tamsužė temo,
Tėvo laukely
Gaidžiai giedojo.

11. — Anytos dvarely
Aušružė aušo,
Už balto stalo
Saulė tekėjo.

12. — Kas tavo, sesele,
Kasas išpynė,
Kas, lelijėle,
Vainiką ėmė?

13. — Jaunieji broleliai
Kasas išpynė,
Jaunos mošelės
Vainiką ėmė.

14. — Kur tavo, sesele,
Vainiką ėmė,
Kur, lelijėle,
Muturą dėjo?

15. — Anytos svirnely
Vainiką ėmė,
Prie naujos lovos
Muturą dėjo.

16. — Kur tave, sesele,
Bernužis barė,
Kur, lelijėle,
Taip graudžiai verkei?

17. — Aukštame svirnely
Bernužis barė,
Pas margas skrynias
Taip graudžiai verkiau.

18. — Kur tavo, sesele,
Palydėjėliai,
Kur, lelijėle,
Pasekėjėlės?

19. — Jaunieji broleliai —
Palydėjėliai,
Jaunosios seselės —
Pasekėjėlės.

685

Daškauskienė

(Dedant muturą)

1. — Seserėle mano,
Lelijėle mano,
Kas išpins kasužėles,
Nuries kaspinėlius? } 2 k.

2. — Brolužėliai mano,
Dobilėliai mano,
Nesupynėt man kaselių,
Neužrietėt kaspinėlių, —

3. Seselės supynė,
Seselės užrietė
Man glodnius kaspinėlius
Ant gelsvųjų kaselių.

4. Brolužėliai mano,
Dobilėliai mano,
Neišpinkit kasužėlių,
Nedėkit muturėlio:

5. Kol su kaspinėliais,
Kol su vainikėliu,
Linksma mano širdužėlė
Prie jaunųjų seselių.

6. — Seserėle mano,
Lelijėle mano,
Svočia nuries kaspinėlius
Ir rūtų vainikėlį, —

7. Nuries kaspinėlius,
Nuims vainikėlį,
Uždės jaunas bernužėlis
Šilkelių muturėlį,

8. Uždės muturėlį,
Suspaus galvužėlę,
Smūtna tavo širdelė,
Sunki tavo galvelė.

9. — Bernužėli mano,
Dobilėli mano,
Kad uždėjai sunkumėlį
Ant mano galvelės,

10. Uždėjai sunkumą
Ant mano galvelės,
Ramink mano širdužėlę
Per visą amželį.

686

Senkauskienė

(Rėdant galvą)

1. Atsikelk rytelį,
Nusiprausk burnelę,
Eik į rūtelių darželį. (2 k.)

2. Ten tu prisiskinsi,
Ten tu nusipinsi
Žalių rūtų vainikėlį.

3. Supins kasužėles,
Prisegs vainikėlį,
Lengvumėlį ant galvelės.

4. Žalumas rūtelių,
Gražums vainikėlio,
Man visokie gerumėliai.

5. Lengvumas galvelės,
Linksmumas širdelės,
Nėr nė jokių rūpestėlių.

6. Seredos rytelį,
Kai išauš aušrelė,
Nepažinsim mes seselės.

7. Atsikelk rytelį,
Nusiprausk burnelę,
Eik į aukštąjį svirnelį,

8. Eiki į svirnelį
Prie margų skrynelių,
Atsivožki skrynužėles,

9. Atsivožk skryneles,
Sugraudink širdelę,
Išsiimki gobtūrėlį[1].

10. Nusegs vainikėlį,
Uždės gobtūrėlį,
Sunkumėlį ant galvelės.

---

1 Kiti lyruoja: muturėlį, nuometėlį, šliką.

11. Sunkumas galvelės,
Rūstumas širdelės,
Man visokie rūpestėliai.

12. Gobtūrėli mano,
Gražumėli mano, —
Sunkumėlis ant galvelės.

687

Patašiuvienė

1. Ketėjau žadėjau
Davatkėle būti,
Mislijau dūmojau } 2 k.
Rankelės neduoti. }

2. Daviau baltą ranką
Lyg ant žertavonės,
Nuėjau su bernu gulti
Iš tikros malonės.

3. Gulu šią naktelę
Stone mergystėlės,
Siekiau ant galvelės
Rūtų vainikėlio.

4. Suradau, suradau
Baltą gobtūrėlį,
Jau sudiev pasakiau
Visoms seserėlėms;

5. Jau sudiev pasakiau
Visoms seserėlėms,
Jau dabar čia būsiu
Jau su moterėlėmis.

688

Povilaičiukė

(Dedant muturą)

1. Kur kukuoj gegelė,
Kur lakštuoj lakštelė, —
Verkia mūsų seserėlė } 2 k.
Anytėlės svirnely. }

2. Neverk, seserėle
Mano lelijėle,
Ramink savo širdužėlę
Pas bernelio močiutę.

3. Seserėle mano,
Lelijėle mano,
Statyk naują krasužėlę
Į seselių pulkelį.

4. Nuims vainikėlį,
Uždės muturėlį,
Uždės tavei muturėlį,
Ant galvos sunkumėlį.

688a

Vidikytė

(Per sukeltuves, kai, kasas išpynus, uždeda gobtūrą)

1. Broleliai, seselės,
Švogerėliai,
Kur dėjot seselės
Vainikėlį?
(2 k.)

2. Nuėmėt vainiką
Kaip žiedelį,
Uždėjot gobtūrą
Kaip lauželį.

3. Lengvumas, gražumas
Vainikėlio,
Sunkumas, biaurumas
Gobtūrėlio.

689

Duobienė

1. Ėjo mergos rudmėsiauti,
Rudmėsėlių šaknų rauti.
(2 k.)

2. Rudmėsėlę radusios,
Aukštyn rankas kėlusios:

3. — Rudmėsėle tu mano,
Rausiu šaknį aš tavo!

4. Rudmėsėlę kai paroviau,
Aukštyn rankas ir suplojau:

5. — Rudmėsėle tu mano,
Myniau šaknį aš tavo!

6. Aukštyn šokau, rankas plojau,
Rudmėsėlę garbavojau.

689a

Povilaičiukė

(Per sukeltuves, rėdant galvą muturu)

1. Bernyti dobilėli,
Kur dėjai vainikėlį,
Liūlia, liūlia, liūlia,
Kur dėjai vainikėlį:
(2 k.)

2. Ar upėj paskandinai,
Ar ugny sudeginai,
Liūlia, liūlia, liūlia,
Ar kam padovanojai?

3. Jei upėj paskandinai,
Bus žalias vandenėlis,
Liūlia, liūlia, liūlia,
Pažinsiu ant putelių;

4. Jei ugny sudeginai,
Pažinsiu ant plėnelių,
Liūlia, liūlia, liūlia,
Pažinsiu ant plėnelių;

5. Jei kam padovanojai,
Pažinsiu ant kaselių,
Liūlia, liūlia, liūlia,
Pažinsiu ant kaselių.

690

Plaušiniukė

(Parėdžius galvą muturu)

1. Ui dievulėliau,
Ką dabar darysiu:
Nutrotijau vainikėlį } 2 k.
Žaliųjų rūtelių. }

2. Visos seselės,
Visos vainikuotos,
O aš viena seserėlė
Štai be vainikėlio.

3. Visoms seselėms:
„Labas ryts, mergelės!"
O man vienai seserėlei:
„Labas ryts, martele!"

4. Aš padėjau tris šimtus
Ant balto stalelio:
— Pasižiūrėk, mergužėle,
Ar ne gana tavei?

5. — Ir ketvirtą pridėsi
Tu man dar šimtelį,
Vainikėlis dar brangesnis
Ir už raudonuosius.

691

Žilaitienė

Var. 942, plg. D 1001

1. Pas močiutę augau,
Vargo n'išpažinau,
Kas dienelę valandėlę } 2 k.
Vainikėlį pyniau; }

2. Vainikėlį pyniau,
Ant galvelės dėjau
Ir į šaltą šaltinėlį
Vandenėlio ėjau;

3. Vandenėlio ėjau,
Vario vartus kėliau, —
Ten nukrito, ten nuskriejo
Rūtų vainikėlis.

4. Paskui mane ėjo
Du jaunu broleliu:
— Katras radot, brolužėli,
Mano vainikėlį?

5. Jei brolelis rado,
Dobilėlis rado,
Tai nešiosiu, tai dėvėsiu
Nors trejus metelius;

6. Jei bernelis rado,
Šalbierėlis rado,
Nenešiosiu nedėvėsiu
Nė trijų dienelių.

7. Gobtūrėlis puikus,
Kromužy pirktas,
Kai uždėjo ant galvelės, —
Kaip girios lauželis.

8. Vainikėlis prastas,
Rūtų darže rastas,
Kai uždėjo ant galvelės,
Kaip auksas žėrėjo.

692

Gotautienė

1. Per šilelį jojau,
Šile šėką roviau,
Ant jovaružėlio
Šėkelį padžioviau, } 2 k.

2. Šėkelis pavyto,
Žirgelis nuliūdo,
Vargu beg nujosiu
Pas jauną mergelę.

3. Vieškelėliu jojau,
Žirgužis sužvingo,
Žirgužis sužvingo,
Kamanos sužvango,

4. Kamanos sužvango,
Mergužė suvirko,
Mergužė suvirko
Seklyčioj už stalo.

5. — O tu, merga mano,
Tu jaunoji mano,
Ar tu negirdėjai
Šile žirgo žvengiant;

6. Ar tu negirdėjai
Šile žirgo žvengiant
Ir ant žirgužėlio
Kamanėlių žvangant?

7. — Girdėti girdėjau,
Ale netėmijau,
Senai motinėlei
Patalėlį klojau;

8. Senai motinėlei
Patalėlį klojau,
Jaunamui broleliui
Žirgelį balnojau;

9. Jaunamui broleliui
Žirgelį balnojau,
Su savo sesele
Tai meiliai kalbėjau:

10. — Eik, sesele, puikiai,
Lelijėle, puikiai
Per motinėlės
Žaliąjį kiemelį:

11. Žaliuoj vainiks ant galvos
Ir žiedeliai ant rankų,
Rykau sakalėlis
Žaliam ąžuolėly.

12. Eik, sesele, liūdnai,
Lelijėle, liūdnai
Per anytėlės
Žaliąjį kiemelį:

13. Vysta vainiks ant galvos,
Rūdij žiedai ant rankų,
Liūdi sakalėlis
Žaliam ąžuolėly.

*693

Blažienė

Var. 676, 677

1. Apynėli puronėli,
Apynėli žaliasis,
Tave darže sodino,
Mane mažą augino. } 2 k.

2. Apynėli puronėli,
Apynėli žaliasis,
Tave smaigais apsmaigys,
Mane rūtoms apkaišys.

3. Apynėli puronėli,
Apynėli žaliasis,
Tu smaigeliu bevajosi,
Aš bernytį beviliosiu.

4. Apynėli puronėli,
Apynėli žaliasis,
Tavo spurgos sidabrinės,
Mano galva auksina.

5. Apynėli puronėli,
Apynėli žaliasis,
Tave katile virino,
Mane jauną virkino.

6. Apynėli puronėli,
Apynėli žaliasis,
Tave nešė su uzbonu,
Mane vedė su žiuponu.

7. Apynėli puronėli,
Apynėli žaliasis,
Tave kliukin į sklėnyčią,
Mane vežė į bažnyčią.

8. Apynėli puronėli,
Apynėli žaliasis,
Tave plempė iš sklėnyčios,
Mane vežė iš bažnyčios.

9. Apynėli puronėli,
Apynėli žaliasis,
Tavo šumo kaštavos,
Mane jauną vartavos.

10. Apynėli puronėli,
Apynėli žaliasis,
Tu kubile vaikščiojai,
Man kraitelį sukrovei.

11. Apynėli puronėli,
Apynėli žaliasis,
Tu po balta putele,
Aš po šilkų mučele.

*694

Samuolienė

(Vedant jaunąją iš klėties pirmąjį rytą po sukeltuvių)

1. Sėdžiu už stalo, rymau,
Žiūriu pro langą, matau:
Atein mano bernužėlis
Su didžiu jaunimužiu. } 2 k.

2. — Bernyti, bernyti mano,
Jaunas, jaunasis mano,
Kokį darbelį dirbai,
Jaunimužy nebuvai?

3. — Naują žagrelę taisiau,
Šėmus jautelius jungiau,
Tėveliui gerą dariau,
Ūbą laukelį ariau.

4. Sėdžiu už stalo, rymau,
Žiūriu pro langą, matau:
Atein mano mergužėlė
Su didžiu jaunimužiu.

5. — Mergyte, mergyte mano,
Jauna, jaunoji mano,
Kokį darbelį dirbai,
Jaunimužy nebuvai?

6. — Naujas stakleles taisiau,
Plonas drobeles rėdžiau,
Močiutei gerą dariau, —
Jaunimužy nebuvau.

695

Dabkuvienė

1. — O gegute,
Ko kukavai,
Aukštai medy
Tupėdama? } 2 k.

2. Duonos druskos
Tu neperki,
Ko taip labai
Graudžiai verki?

3. Nei tu ari,
Nei tu sėji,
Nei tu sunkiai
Prociavoji:

4. Laukai tavo
Jau suarti,
Pievos visados
Nupiautos,

5. Kur sparneliu
Tik užgauni,
Vis tu sau
Maitnastį gauni.

6. — Vis tarp jūsų
Barniai, bilsčiai,
Vis tarp jūsų
Neprieteliai.

7. Pameskite
Barnius, bilsčius,
Gyvenkit
Kaip mes, paukšteliai.

---

[1] Atvedę jaunuosius iš klėties į seklyčią po sukeltuvių, pasodina į užstalę. Svočia duoda užkandžius jauniesiems ir parėdkininkams. Pašokus ir padainavus, svotai, visi svotbininkai ir mergos su muzika eina pas kaimynus vištauti, tai yra, surinkti ką norint jaunajai dėl pragyvenos. Kaimynai vaišina svotbininkus, girdo juos ir valgydina, o jie, tuomi nesikakindami, gaudo kaimynų vištas, graibo visa, kas jiems papuola į rankas, ir, dėdami į maišus, neša jaunajai.

696

Totilienė

Var. 695

1. — Gegutėle,
Kur kukuoji?
— Aukštam medy
Tupėdama. } 2 k.

2. — Ar bėdas
Savo rokuoji,
Ko taip labai
Rūsčiai giedi;

3. Ar bėdas
Savo rokuoji,
Ko taip labai
Graudžiai verki?

4. Nesirūpink,
Gegutėle,
Tavo linai
Jau pasėti;

5. Tavo linai
Jau pasėti,
Tavo drobės
Jau išaustos;

6. Tavo drobės
Jau išaustos,
Tavo dirvos
Jau suartos;

7. Tavo dirvos
Jau suartos,
Tavo pievos
Jau nupiautos.

*697

Gotautienė

1. — Karvelaiti, ko ulduoji,
Ar svieto vargus rokuoji? (2 k.)

2. — Žmogelaiti, ko tu verki,
Ar tu duoną druską perki?

3. Bepig tavei, žmogelaiti:
Šilta troba, šilta strova,

4. Šilta troba, šilta strova
Ir patalas tau gatavas, —

5. Bėda manei karvelaičiui
Žalioj girioj ant šakaičių:

6. Šalta rasa pasikloti,
Žali lapai užsikloti,

7. Po girelę reik lakstyti,
Vabalėlius sau gaudyti,

8. Vabalėlius sau gaudyti
Ir patsai save maitinti, —

9. Ar man lėkti, ar tupėti, —
Reik man šaudiklių bijoti.

10. Gaspadine, sukis greitai,
Juk tu žinai, ko mums reikia.

11. O kad svečiai suvažiavo,
Tai ne jaučiai sugyliavo.

12. Žinai savo tiesų kelią
Į svirnelį pas bonkelę:

13. Atnešk gardaus alutėlio
Ir baltųjų pyragėlių,

14. Atnešk sviesto, paskubėki,
Leiski svečius, netrukdyki.

698

Gotautienė

1. Sukukavo gegužėlė,
Aukštam medy tupėdama. (2 k.)

2. — Ar bėdas vargus rokuoji,
Kad taip rūsti vis kukuoji?

3. — O jūs esat tokie žmonės,
Kad pas jūsų nėr malonės.

4. — Nekukuoki, gegužėle,
Aukštai medy tupėdama,

5. Aukštai medy tupėdama,
Savo giesmes giedodama.

6. — Kad aš lėksiu per girelę,
Kur užgriebsiu su sparneliu,

7. Kur užgriebsiu su sparneliu, —
Žinos, kad čia mano būta.

699

Norvilienė

1. Aukšti kalnai, margi dvarai,
Zerkolo langeliai, —
Ten lakiojo, ten skraidžiojo
Mėlyni karveliai.

2. — Karvelėli mėlynasis,
O kur tu lakiojai?
Karosėli geltonasis,
Kur tu nardinėjai?

3. — Karvelėlis mėlynasis —
Po žalią girelę,
Karosėlis geltonasis —
Po sraunų upelį.

4. — Karvelėli mėlynasis,
Kas tave nušovė?
Karosėli geltonasis,
Kas tave sugavo?

5. — Jauni broliai aukso strielba
Tai mane nušovė,
Jaunos mergos šilkų tinklu
Tai mane sugavo.

700

Šopytė

1. Tamsužė temo,
Žirgužį šėriau } 2 k.
Grynomis avižėlėmis;

2. O kai pragydo
Pirmi gaidužėliai,
Aš pasigirdžiau
Bėrą žirgelį
Čystuoju vandenėliu;

3. O kai pragydo
Antri gaidužėliai,
Aš pabalnojau
Bėrą žirgužėlį
Su tymelio balneliu;

4. O kai pragydo
Treti gaidužėliai,
Aš pakylėjau
Juodą kepurėlę,
Prašiau meldžiau brolelių:

[1] Vakare, kai jau svotba prisivištavus sugrįžta į jaunojo namus, jaunojo svočia kelia marčpietį jauniesiems ir parėdkininkams. Mergos dainininkės, asloj stovėdamos, apdainuoja bevalgančius: svočią, svotus, piršlį, jaunuosius ir kitus svotbininkus. Pavalgius ir pašokus, jaunoji dalina dovanas (stuomenis, abrūsus) jaunojo tėvams ir giminei ir parėdkininkams.

5. — O ar padėsit,
Mano brolužėliai,
Man kelužį keliauti?

6. Dar nenujojau
Pusę kelužėlio,
Atsiliuosavo
Aukso kilpužėlės,
Nupuolė pentinėlis.

7. — O bent sustokit,
Jauni brolužėliai,
Bent sustabdykit
Bėrus žirgužėlius,
Prisekit pentinėlį.

8. Ui, ui, ui dievai,
Dievuliau mano,
Ką aš jaunas padariau:

9. Nesikloniojau
Senai motinėlei,
Nei senajam tėveliui.

10. Tu nesirūpink,
Mano motinėle,
Rinkta lasyta
Mano mergužėlė
Iš didžios giminėlės:

11. Ji moka austi
Ir plonai verpti,
Ir plonai verpti,
Stakles taisyti
Ir drobužes rėdyti.

701

Dabkuvienė

(Giriant)

1. — Eikim, seselės,
Bent pažiūrėti,
O kokios mūsų
Jaunųjų akys? } 2 k.

2. — Juodos akelės
Kaip serbentėlės,

(Arba:

Mėlynos akys
Kaip vosilkėlės)

Skaistūs veideliai
Kaip putinėliai.

(Neivojant)

3. — Eikim, seselės,
Bent pažiūrėti,
O kokios mūsų
Jaunųjų akys?

4. — Apuoko galvos,
Pelėdos akys,
Žilos kiaulelės
Blakstienužėliai.

702

Samuolienė

Plg. 9

1. — Mergyte mano,
Tekėk už manęs,
Tai tu nežūsi,
Varge nebūsi: } 2 k.

2. Po mano vartais
Jovarai žydi,
O iš kraštelių
Žalios rūtelės;

3. O iš kraštelių
Žalios rūtelės,
O vidurėly —
Vis vainikėliai.

4. — Meluoji, šelmi,
Tu naravoji,
Nuo motinėlės
Mane vilioji:

5. Po tavo vartais
Jūrės marelės,
O iš kraštelių —
Žali maureliai;

6. O iš kraštelių
Žali maureliai,
O vidurėly —
Vis dumblynėlis.

7. — Mergyte mano,
Tekėk už manęs,
Už manęs jauno,
Už artojėlio,

8. Tai tu nedirbsi
Sunkių darbelių,
Tai tu nevargsi
Didžių vargelių.

9. — Aš vely slūžyt
Trejus metelius
Ir išpažinti
Didžius vargelius;

10. Ir išpažinti
Didžius vargelius,
N'už tavęs eiti,
Šelmi berneli:

11. Tu n'artojėlis,
Tik girtuoklėlis,
Tamsių naktelių
Tu blūdonėlis.

*703

Žaliukienė

(Per dovanų dalybas po marčpiečio)

1. Kukuoj gegutė liepoje,
   Kukuoj raimoji liepoje
   Ant šių linkstančių šakelių
   Ir ant žaliųjų lapelių. } 2 k.

2. O kad aš jaunas nevedęs,
   Jaunos mergelės negavęs,
   Tai aš mylėjau motutę,
   Slavelėj laikiau sesutę.

3. O kad aš jaunas parvedęs,
   Jauną mergelę prilygęs,
   Tai nemylėjau motutę,
   Slavoj nelaikiau sesutę.

4. O kad ji ėjo per veją,
   Per šią žaliąją vejelę,
   Žalia vejelė sulinko,
   Mūsų motutė suvirko.

5. O kai ji ėjo į svirną,
   Į šį aukštąjį svirnelį,
   Svirno grindelės sutrinko,
   Mūsų seselė pravirko.

6. Kai ji rakino skryneles,
   Kai ji rakino margąsias,
   Aš tariau: miesto varpeliai, —
   Mūsų sesutės rakteliai.

7. O kad ji vožė skryneles,
   Kai ji rakino rakteliais,
   Aukso rakteliai suskambo,
   Mūsų seselė prakalbo.

8. O kad ji rėžė drobeles,
   Kad ji dalino daleles,
   Aš tariau: beržo tošelės, —
   Mano seselės drobelės.

Senkauskienė

5. O kai ji ėjo į svirną,
   Į šį aukštąjį svirnelį,
   Ir suskambėjo rakteliai,
   Aš tariau: miesto varpeliai.

(Kiti posmai kaip 703 dainoje)

*704

Juškytė

(Dalinant dovanas po marčpiečio)

1. Augus neaugus dukružė,
   Krovus nekrovus kraitužį, —
   Tolei neisiu nuo motinėlės,
   Pakol sukrausiu tokį kraitelį, } 2 k.
   Kaip ir žmonių dukrelės.

2. O kad aš audžiau drobužes,
   O kad aš audžiau plonąsias,
   Šauniai narstė šaudyklėlė
   Per plonąsias drobeles.

3. O kad aš ėmiau balinti,
Plonas drobeles tvaipinti,
Gėrėjosi sena močiutė,
Šalelėj vaikščiodama.

4. Kad ėmiau skrynias vožyti,
Plonas drobeles rėžyti,
Graudžiai verkė sena močiutė,
Į mane žiūrėdama.

5. Ai cit, neverki, močiute,
Raminki savo širdužę,
Nei aš pirmoji, nei paskutinė,
Yr daug tokių dukrelių.

705

Gotautienė

1. Ui, ui, ui dievai,
Dievuliau,
Varginos mano dienužės. (2 k.)

2. Kad ir varginos
Dienužės,
Bet linksma mano širdužė.

3. Už balto stalo
Sėdėjau,
Su dieverėliais kalbėjau.

4. Dieveris tarė
Užgerdams:
— Būk sveika, jauna martele.

5. — Dar nepraminki
Vardelio,
Dar aš ne jūsų martelė;

6. Dar aš ne jūsų
Martelė, —
Penkių brolelių seselė;

7. Penkių brolelių
Seselė,
Senos motušės dukrelė,

8. Ant baltų rankų
Nešiota,
Šilkų juostele vystyta;

9. Šilkų juostele
Vystyta,
Margoj vygelėj vygiuota;

10. Margoj vygelėj
Vygiuota,
Aukso žiedeliais bovyta.

11. O kai užaugau
Dukrelė,
Baltų linelių verpėja;

12. Baltų linelių
Verpėja,
Plonų drobelių audėja,

13. O ir išaudžiau
Drobužes,
O ir išrėžiau stuomenis;

14. O ir išrėžiau
Stuomenis,
Išdovanojau dieverims:

15. O dieverėliams
Po stuomenį,
O mošytėlėms po nuometą.

706

Samuolienė

1. Ar tavo martelės
Malti tingėjo, } 2 k.
Ar tavo pyvoriai
Miego norėjo? } 2 k.

2. Kad žinojai, svočia,
Mažas turtelis,
Reikėjo atsisėst
Pas užpečkėlį.

3. Tai dėkui svočiukei
Už arielkėlę,
Už arielkėlę,
Už prisvilainę.

4. Tai dėkui svočiukei
Už pyragėlį,
Už pyragėlį,
Už ašakainį.

707

Blažienė

(Kai šokus padeda karvojų ant stalo, pirm raikymo, kol dar žvakutės dega, dainuoja)

1. Karvojėlis dimnasis,
Svočia protingoji, —} 2 k.

2. Penkios šešios kūlė,
Niekaip neiškūlė;

3. Karvojėlis dimnasis,
Svočia protingoji, —

4. Kai svočiutė priėjo,
Visa kūlė išėjo.

---

[1] Svotbai yra kepami du karvojai: vienas nuo jaunojo, o kitas nuo jaunosios arba svočios. Jaunojo karvojų suvalgo mergvakarį, išvadavus suolą, o jaunosios karvojų dalina po marčpiečio, išdalinus jaunosios dovanas. Jaunosios karvojų kepa kaip galint didesnį (mažne iš viso pūro kvietinių miltų), su visokiais paveikslais ant plutos, ir apkaišo jį rūtomis ir tris devyneriomis žvakelėmis (27). Pabrolys, užsidegęs karvojaus žvakeles ir užsidėjęs ant savo galvos, neša jį į seklyčią, pirma einant svočiai su jaunąja ir žiburiuojant kviesliui su žvake. Svočia su jaunąja, vedama kviesliu, šokdama du-trissyk eina aplinkui po aslą, o pabrolys su karvojum, paskui juos sekdamas, taip pat šoka ir, priėjęs prie stalo, kur piršlys sėdi, deda prieš jį karvojų. Sudegus žvakelėms, piršlys, raikydamas karvojų, dalina jaunojo giminei ir kitiems, rodant šešurui.

5. Penkios šešios vėtė,
Niekaip neišvėtė;

6. Karvojėlis dimnasis,
Svočia protingoji, —

7. Kai svočiutė priėjo,
Vis ševeliais išvėtė.

8. Karvojėlis dimnasis,
Svočia protingoji, —

9. Penkios šešios malė,
Niekaip nesumalė;

10. Karvojėlis dimnasis,
Svočia protingoji, —

11. Kai svočiutė priėjo,
Ir malūnas sužūlė.

12. Karvojėlis dimnasis,
Svočia protingoji, —

13. Penkios šešios maišė,
Niekaip neįmaišė;

14. Karvojėlis dimnasis,
Svočia protingoji, —

15. Kai svočiutė priėjo,
Ir karvojų įmaišė.

16. Karvojėlis dimnasis,
Svočia protingoji, —

17. Penkios šešios minkė,
Niekaip neužminkė;

18. Karvojėlis dinmasis,
Svočia protingoji, —

19. Kai svočiutė priėjo,
Užminkymas įvyko.

20. Karvojėlis dimnasis,
Svočia protingoji, —

21. Penkios šešios kepė,
Niekaip nepakepė;

22. Karvojėlis dimnasis,
Svočia protingoji, —

23. Kai svočiutė priėjo,
Pats į pečių ėjo.

24. Karvojėlis dimnasis,
Svočia protingoji, —

25. Penkios šešios ėmė,
Niekaip neišėmė;

26. Karvojėlis dimnasis,
Svočia protingoji, —

27. Kai svočiutė priėjo,
Pats iš pečiaus ėjo.

28. Karvojėlis dimnasis,
Svočia protingoji, —

29. Penkios šešios riekė,
Niekaip neprariekė;

30. Karvojėlis dimnasis,
Svočia protingoji, —

31. Kai svočiutė priėjo,
Karvojėlį prariekė.

32. Karvojėlis dimnasis,
Svočia protingoji, —

33. Penkios šešios davė,
Niekaip n'atidavė;

34. Karvojėlis dimnasis,
Svočia protingoji, —

35. Kai svočiutė priėjo,
Karvojų padalino.

36. Karvojėlis dimnasis,
Svočia protingoji, —

37. Penkios šešios valgė,
Niekaip nesuvalgė;

38. Karvojėlis dimnasis,
Svočia protingoji, —

39. Kai svočiutė priėjo,
Į vogtuvus sudėjo.

708

Norvilienė

Var. 707

(Karvojų dalinant)

1. Penki šeši arė,
Niekad nesuarė,
Kai svočiukė atėjo,
Ji viena suarė, —
Karvojėlis dimnasis,
Svočia protingoji. } 2 k.

2. Penki šeši sėjo,
Niekad nepasėjo,
Kai svočiukė atėjo,
Ji viena pasėjo, —
Karvojėlis dimnasis,
Svočia protingoji.

3. Penki šeši akėjo,
Niekad n'užakėjo,
Kai svočiukė atėjo,
Viena užakėjo, —
Karvojėlis dimnasis,
Svočia protingoji.

4. Penki šeši piovė,
Niekad nenupiovė,
Kai svočiukė atėjo,
Ji viena nupiovė, —
Karvojėlis dimnasis,
Svočia protingoji.

5. Penki šeši vežė,
Niekad nesuvežė,
Kai svočiutė atėjo,
Ji viena suvežė, —
Karvojėlis dimnasis,
Svočia protingoji.

6. Penki šeši kūlė,
Niekad neiškūlė,
Kai svočiukė atėjo,
Ji viena iškūlė, —
Karvojėlis dimnasis,
Svočia protingoji.

7. Penki šeši vėtė,
Niekad neišvėtė,
Kai svočiukė atėjo,
Ji viena išvėtė, —
Karvojėlis dimnasis,
Svočia protingoji.

8. Penki šeši malė,
Niekad nesumalė,
Kai svočiukė atėjo,
Ji viena sumalė, —
Karvojėlis dimnasis,
Svočia protingoji.

9. Penkios šešios maišė,
Niekad neįmaišė,
Kai svočiukė atėjo,
Ji viena įmaišė, —
Karvojėlis dimnasis,
Svočia protingoji.

10. Penkios šešios kepė,
Niekad nepakepė,
Kai svočiukė atėjo,
Ji viena pakepė, —
Karvojėlis dimnasis,
Svočia protingoji.

11. Penkios šešios raikė,
Niekad nesuraikė,
Kai svočiukė atėjo,
Ji viena suraikė, —
Karvojėlis dimnasis,
Svočia protingoji.

12. Penkios šešios davė,
Niekad neišdavė,
Kai svočiukė atėjo,
Ji viena išdavė, —
Karvojėlis dimnasis,
Svočia protingoji.

*709

Samuolienė

Var. 707, 708

(Pirm raikymo karvojaus, kol dega žvakelės karvojuje)

1. Dvylika ariau,
Ale neišariau, —
Karvojėlis dimnasis,
Svočia išmanesnė. } 2 k.

2. Dvylika akėjau,
Ale n'užakėjau, —
Karvojėlis dimnasis,
Svočia išmanesnė.

3. Dvylika sėjau,
Ale neužsėjau, —
Karvojėlis dimnasis,
Svočia išmanesnė.

4. Dvylika dygo,
Ale neišdygo, —
Karvojėlis dimnasis,
Svočia išmanesnė.

5. Dvylika pioviau,
Ale nenupioviau, —
Karvojėlis dimnasis,
Svočia išmanesnė.

6. Dvylika vežiau,
Ale neparvežiau, —
Karvojėlis dimnasis,
Svočia išmanesnė.

7. Dvylika kūliau,
Ale neiškūliau, —
Karvojėlis dimnasis,
Svočia išmanesnė.

8. Dvylika maliau,
Ale nesumaliau, —
Karvojėlis dimnasis,
Svočia išmanesnė.

9. Dvylika kepiau,
Ale neiškepiau, —
Karvojėlis dimnasis,
Svočia išmanesnė.

10. Dvylika vežiau,
Ale neparvežiau, —
Karvojėlis dimnasis,
Svočia išmanesnė.

11. Dvylika valgėm,
Ale nesuvalgėm, —
Karvojėlis dimnasis,
Svočia išmanesnė.

710

Duobienė

(Pirm raikymo karvojaus)

1. Dvylika malė,
Niekaip nesumalė,
Kai svočiukė atėjo,
Ji viena sumalė. } 2 k.

2. Dvylika maišė,
Niekaip neįmaišė,
Kai svočiukė atėjo,
Ji viena įmaišė.

3. Dvylika minkė,
Niekaip neužminkė,
Kai svočiukė atėjo,
Ji viena užminkė.

4. Dvylika kepė,
Niekaip nepakepė,
Kai svočiukė atėjo,
Ji viena pakepė.

5. Dvylika ėmė,
Niekaip neišėmė,
Kai svočiukė atėjo,
Ji viena išėmė.

6. Dvylika riekė,
Niekaip nesuraikė,
Kai svočiukė atėjo,
Ji viena suraikė.

711

Plaušiniukė

1. Susirinko
   Penkios moters } 2 k.
   Pyragėlių malti. (2 k.)

2. Visos malė,
   Nesumalė,
   Kai svočiutė priėjo,
   Į miltus suėjo.

3. Susirinko
   Penkios moters
   Pyragų maišyti.

4. Visos maišė,
   Neįmaišė,
   Kai svočiutė priėjo,
   Į kutulus ėjo.

5. Susirinko
   Penkios moters
   Pyragų minkyti.

6. Visos minkė,
   Nesuminkė,
   Kai tik svočia priėjo,
   Į tešlą suėjo.

7. Susirinko
   Penkios moters
   Pyragėlių kepti.

8. Visos kepė,
   Nesukepė,
   Kai tik svočia priėjo,
   Į pečių suėjo.

9. Susirinko
   Penkios moters
   Iš pečiaus išimti.

10. Visos ėmė,
    Neišėmė,
    Kai tik svočia priėjo,
    Iš pečiaus išėjo.

11. Susirinko
    Penkios moters
    Pyragėlių riekti.

12. Visos riekė,
    Nesuriekė,
    Kai tik svočia priėjo,
    Į griežimus ėjo,

13. Po užpečkiais,
    Papečkėliais
    Griežinėliais ėjo.

712

Duobienė

1. Pasimislyk,
Ponia svočia,
O ko mums reikia,
Mums jaunoms seselėms?

2. Reik seselėms
Arielkėlės,
Saldžios arielkėlės
Ir balto pyrago.

3. O mes vargom
Per dienelę,
O mes laukėm
Tos svočiukės,
Kad tik ji pareitų,
Kad ji parkeliautų,

4. Kad ji mums
Parvežtų
Saldžios arielkėlės,
Baltų pyragėlių.

5. O jei duosi,
Prisakyki,
Jei neduosi,
Atsakyki, —
Neduoki mergelėms
Taip ilgai dainuoti.

6. Yra suole
Špilmonėlis,
Mums velij ten šokti,
Nekaip čia dainuoti.

7. O jei duosi,
Dėkavosim,
Jei neduosi,
Iškoliosim, —
Bus svočiukei gėda
Už stalo sėdėti.

8. Būtum gavus
Kitą svočią
Su didžiais turteliais,
Didžiais spasabėliais.

---

[1] Svočią, svotus, jaunuosius ir kitus parėdkininkus mergos dainininkės apdainuoja per visas vestuves, kada tik nori ką pagirti arba išpeikti.

713

Blažienė

1. Pasimislyk, Ponia svočia[1], } 2 k.
Ko už stalo sėdi Pačioje kerčioje? } 2 k.

2. O mes vargom
Per naktelę,
O mes laukėm
Tos viešnelės[2]
Su saldum midumi,
Su baltais pyragais.

3. O jei duosi,
Dėkavosim,
Jei neduosi,
Iškoliosim, —
Bus svočiutei gėda
Už stalo sėdėti.

4. Dėkui svočiai
Už midutį,
O svočiukei dėkui,
Už midutį dėkui.

5. Mažas tavo
Butelėlis,
Didis mūsų
Pulkužėlis,
Ne visoms apteko,
Yra rūgojančių.

6. Dėkui svočiai
Už pyragą,
O svočiukei dėkui,
Už pyragą dėkui.

7. Mažas tavo
Bakanėlis,
Didis mūsų
Pulkužėlis,
Ne visoms apteko,
Yra rūgojančių.

8. Dėkui svočiai
Už midutį,
O svočiukei dėkui,
Už midutį dėkui.

9. Didis tavo
Butelėlis,
Mažas mūsų
Pulkužėlis,
Tai visoms apteko,
Nėra rūgojančių.

---

[1] Kiti: pons piršleli.

[2] Tų svetelių.

714

Šopytė

1. Pasimislyk, } 2 k.
Ponia svočia, }
O ko mes čia stovim, } 2 k.
Ko iš tavęs norim?

2. O mes vargom
Per naktelę,
O mes laukėm
Tos viešnelės
Su baltais pyragais,
Su saldžiu midumi.

3. O jei duosi,
Pasakyk,
Jei neduosi,
Atsakyk, —
Ilgu mums stovėti,
Su svočia kalbėti.

4. O jei duosi,
Dėkavosim,
Kad neduosi,
Iškoliosim, —
Bus svočiutei gėda
Už stalo sėdėti.

715

Teresienė

1. Tu, svočiute, — } 2 k.
Tikra melagėlė: }
Sakeisi gyreisi } 2 k.
Daug sūnelių turint,— }

2. Kur tavo,
Kame tavo
Tie sunūžėliai?

3. Tu, svočiute, —
Tikra melagėlė:
Sakeisi gyreisi
Daug dukrelių turint,--

4. Kur tavo,
Kame tavo
Jaunosios dukrelės?

5. Tu, svočiuke, —
Tikra melagėlė:
Sakeisi gyreisi
Duosiant arielkėlės,

6. Kur tavo,
Kame tavo
Saldi arielkėlė?

7. Tu, svočiuke, —
Tikra melagėlė:
Sakeisi gyreisi
Duosiant pyragėlio,

8. Kur tavo,
Kame tavo
Balti pyragėliai?

716

Plaušiniukė

1. Eime, sesės, prie stalelio,
Pažiūrėsim to pulkelio. } 2 k.

2. Mūs svočiukė — baltrankėlė,
Pyragėlių kepėjėlė.

3. Mūs svočiutė besėdint,
Šalia midų beturint.

4. Tu, svočiute, neskūpėk,
Visą midų mums padėk.

5. Eime, sesės, prie stalelio,
Pažiūrėsim to pulkelio. } 2 k.

6. Mūs svočiukė — baltrankėlė,
Pyragėlių kepėjėlė.

7. Mūs svočiutė besėdint,
Šalia mėsą beturint.

8. Tu, svočiute, neskūpėk,
Visą mėsą mums padėk.

9. Eime, sesės, prie stalelio,
Pažiūrėsim to pulkelio. } 2 k.

10. Mūs svočiukė — baltrankėlė,
Pyragėlių kepėjėlė.

11. Mūs svočiutė besėdint,
Šalia pyragą beturint.

12. Tu, svočiute, neskūpėk,
Visą pyragą mums padėk.

13. Mūs jaunieji kaip bitelės,
Jiems užteko po šaukštelį

14. Ir mėselės po kąsnelį,
Ir vynelio po čerkelę.

717

Bakšaitienė

1. — Eiva, sesele,
Pažiūrėti,
Kokios mūsų
Svočiutės akys? } 2 k.

2. — Apuoko galvelė,
Pelėdos akys,
Žilos kiaulelės
Blakstienėliai.

3. — Eiva, sesele,
Pažiūrėti,
Kokios mūsų
Martelės akys?

4. — Juodos akelės
Kaip serbentėlės,
Skaistūs veideliai
Kaip putinėliai.

718

Masaitienė

(Svočiai)

1. Ko, svočiute,
Purpsai čiupsai,
Didžio daugio
Nežinai, nežinai; } 2 k.

2. Didžio daugio
Nežinai, nežinai,
Mažo biškio
Neturi, neturi:

3. Mučiulėlė
Pažyčiota,
Mezginėliai
Kitos duoti.

4. Ko, svočiute,
Purpsai čiupsai,
Didžio daugio
Nežinai, nežinai... } 2 k.

(Čia dainuok antrąjį posmą)

5. Muturėlis
Pažyčiotas,
Kaspinėliai
Kitos duoti.

6. Ko, svočiute,
Purpsai čiupsai,
Didžio daugio
Nežinai, nežinai... } 2 k.

(Čia dainuok antrąjį posmą)

7. Karielėliai
Pažyčioti,
Marškinėliai
Kitos duoti.

8. Ko, svočiute,
Purpsai čiupsai,
Didžio daugio
Nežinai, nežinai; } 2 k.

9. Didžio daugio
Nežinai, nežinai,
Mažo biškio
Neturi, neturi:

10. Žiurstelis
Pažyčiotas,
O vystelis
Kitos duotas.

11. Ko, svočiute,
Purpsai čiupsai,
Didžio daugio
Nežinai, nežinai; } 2 k.

12. Didžio daugio
Nežinai, nežinai,
Mažo biškio
Neturi, neturi:

13. Kiklikėlis
Pažyčiotas,
Čepanėlis
Kitos duotas.

14. Ko, svočiute,
Purpsai čiupsai,
Didžio daugio
Nežinai, nežinai; } 2 k.

15. Didžio daugio
Nežinai, nežinai,
Mažo biškio
Neturi, neturi:

16. Andarokas
Pažyčiotas,
Sijonėlis
Kitos duotas.

17. Ko, svočiute,
Purpsai čiupsai,
Didžio daugio
Nežinai, nežinai; } 2 k.

18. Didžio daugio
Nežinai, nežinai,
Mažo biškio
Neturi, neturi:

19. Žiuponėlis
Pažyčiotas,
Sukenkėlė
Kitos duota.

20. Ko, svočiute,
Purpsai čiupsai,
Didžio daugio
Nežinai, nežinai; } 2 k.

21. Didžio daugio
Nežinai, nežinai,
Mažo biškio
Neturi, neturi:

22. Baronėliai
Pažyčioti,
Skepetėlė
Kitos duota.

23. Ko, svočiute,
Purpsai čiupsai,
Didžio daugio
Nežinai, nežinai; } 2 k.

24. Didžio daugio
Nežinai, nežinai,
Mažo biškio
Neturi, neturi:

25. Pančiakėlės
Pažyčiotos,
O kurpelės
Kitos duotos.

26. Ko, svočiute,
Purpsai čiupsai,
Didžio daugio
Nežinai, nežinai; } 2 k.

27. Didžio daugio
Nežinai, nežinai,
Mažo biškio
Neturi, neturi:

28. Juodaunyčia
Pažyčiota,
Jaksas, štaltis
Kitos duotas.

29. Ko, svočiute,
Purpsai čiupsai,
Didžio daugio
Nežinai, nežinai; } 2 k.

30. Didžio daugio
Nežinai, nežinai,
Mažo biškio
Neturi, neturi:

31. Tavo dantys
Išbyrės, išbyrės,
Nė širdžiukas
Nemylės, nemylės.

32. Ko, svočiute,
Purpsai čiupsai,
Didžio daugio
Nežinai, nežinai; } 2 k.

33. Didžio daugio
Nežinai, nežinai,
Mažo biškio
Neturi, neturi:

34. Midutėlio
Neturi, neturi,
Pyragėlio
Neturi, neturi.

(Kai duoda midaus, pyrago, mėsos, tai taip apdainuoja svočią:)

35. Prabočyki,
Ponia svočia,
Niekas nežyčiotas,
Svieto pramanyta:

36. Nežyčiota
Mučiulėlė,
Niekas nežyčiotas,
Žmonių pramanyta.

37. Prabočyki,
Ponia svočia,
Niekas nežyčiotas,
Svieto pramanyta:

38. Nežyčiotas
Muturėlis,
Niekas nežyčiotas,
Žmonių pramanyta.
Ir t. t.

719

Juškytė

1. Aš tariau, svočiukė
Geros giminės,
O tu, tu —
Geros giminės, } 2 k.

2. O čia beesant
Vagilčiukė,
O tu, tu —
Vagilčiukė:

3. O ji pavogė
Skauradėlę,
O tu, tu —
Skauradėlę,

4. O ji pavožė
Po kepurėle,
O tu, tu —
Po kepurėle,

5. O ir nušutė
Taukais plaukus,
O tu, tu —
Taukais plaukus.

*720

Norvilienė

1. Atvažiuoja svočia ratais,
Užsidengus žaliais lapais,

2. Atvažiuoja svočia ratais,
Apsikaišius galvą krapais,

3. Atvažiuoja rogutėms,
Apsikaišius rožutėms.

4. Mūs svočiutė — baltrankėlė,
Pyragėlių kepėjėlė.

5. Mūs svočiutė kaip roželė,
Jos pyragai kaip pusnelės.

6. Mūs svočiutė kaip bitutė,
Jos alutis kaip midutis.

7. Tu, svočiute, neskūpėk,
Uzbonėlį mums padėk.

8. Duok pabroliui uzbonėlį,
O kviesleliui sklėnytėlę.

9. Tai svočiutė būsi slauni,
Kad pakampiais vis surandi.

721

Norvilienė

1. Svočiutė ėjo per sodą,
Svočiutė bėrė rasodą. } 2 k.

2. Svočios rasoda nedygo,
Svočia prie svotų prilygo.

3. Svočiutė suole sėdėjo,
Svoteliai kampe tupėjo.

4. Svočiutė raikė pyragą,
Svoteliai graužė noragą.

5. Svočiutė piaustė pečenką,
Svoteliai graužė kačergą.

6. Svočiutė asloj trepsėjo,
Svoteliai labai smūtnėjo.

722

Juškytė

1. Dėkui svočiai
Už pyragą,
Mes jums davėm
Baltą stalą, —
Dėkui, dėkui.

2 k.

2. Dėkui svočiai
Už midutį,
Mes jums davėm
Juodą pyvą, —
Dėkui, dėkui.

3. Mūsų pyvas
Labai macnus,
Svočios midus
Dar macnesnis, —
Dėkui, dėkui.

*723

Bačys

1. — Pajuodėliai svotai,
Kokia jūsų svočia, (2 k.)

2. Kokia jūsų svočia,
Kokie svočios rūbai?

3. — Įkrypai rėžti,
Totoriškai siūti.

4. Ir išeina svočia
Iš jautelių tvarto,

5. Iš jautelių tvarto,
Jaučių subadyta, —

6. Svočios tarnai netikę,
Jaučių nenuvarė.

7. — Pajuodėliai svotai,
Kokia jūsų svočia, (2 k.)

8. Kokia jūsų svočia,
Kokie svočios rūbai?

9. — Įkrypai rėžti,
Totoriškai siūti.

10. Ir išeina svočia
Iš žąselių tvarto,

11. Iš žąselių tvarto,
Žąsų sužnaibyta, —

12. Svočios tarnai netikę,
Žąsų nenubaidė.

13. — Pajuodėliai svotai,
Kokia jūsų svočia, (2 k.)

14. Kokia jūsų svočia,
Kokie svočios rūbai?

15. — Įkrypai rėžti,
Totoriškai siūti.

16. Ir išeina svočia
Iš kiaulelių tvarto,

17. Iš kiaulelių tvarto,
Kiaulių suknaisyta, —

18. Svočios tarnai netikę,
Kiaulių nenuvarė.

19. Ant svočiutės galvos
Strazdas lizdą krovė, —

20. Svočios tarnai netikę,
Strazdo nenubaidė.

21. Po svočiutės nosim
Voras musę korė, —

22. Svočios tarnai netikę,
Voro nenubaidė.

23. Ant svočiutės kelių
Katė vaikus vedė, —

24. Svočios tarnai netikę,
Katės nenubaidė.

25. Ant svočiutės vyžų
Visi šunys myžo, —

26. Svočios tarnai netikę,
Šunų nenubaidė.

724

Masaitienė

1. Svočiute, gerk, gerk,
Širdele, gerk, gerk,
Liustas tavei, svočiutėle, —
Į patį dugną.

2 k.

2. Svočiute, gerk, gerk,
Širdele, gerk, gerk,
Treji gaidžiai negiedojo,
Trys trimitai trimitavo, —
Svočiutei liustas.

*725

Blažienė

1. — Ei jūs, svoteliai,
Jūs girtuoklėliai,
Kur gėrėt, kur gėrėt,
O kur girtavot?

2. Toje karčemoj,
Toje šinkaunoj,
Pragėrė, pragėrė
Svotai kepures.

726

Kučinskienė

1. Labas vakars, } 2 k.
Ponia svočia, }
Ko taip smūtnai sėdi } 2 k.
Už balto stalelio? }

2. Ar rūpėjo
Poniai svočiai, —
Neturi kuo priimti
Jaunųjų svetelių.

3. Kad norėjai
Eit į svočias,
Reikėj prisikepti
Baltų pyragėlių;

4. Kad norėjai
Eit į svočias,
Reikėj išsileisti
Rinckojo vynelio.

5. Dėl jaunųjų —
Pyragėlių,
Dėl senųjų —
Vynužėlio
Ir dėl kunigėlio —
Diktą pyragėlį.

727

Didžpinigaičiukė

1. Susipraski, ponia svočia,
O ko mumis reikia,
Mums jaunoms seselėms? } 2 k.

2. Reikia saldaus midutėlio,
Saldaus midutėlio,
Baltų pyragėlių.

3. O jei duosi, prisakyki,
Jei neduosi, atsakyki, —
Ilgu mumis laukti,
Nei mums atsitraukti.

4. Juk žinojai, ponia svočia,
Kad prasti meteliai,
Maži spasabėliai,

5. Mažas tavo bertainiukas,
Daug mūsų seselių,
Ne visoms apteko.

728

Blažienė

1. Ir ateina svočia
   Iš kiaulelių tvarto, (2 k.)

2. Iš kiaulelių tvarto,
   Kiaulių suknaisyta, —

3. Svočios tarnai netikę,
   Kiaulių neuždarė.

4. Ir ateina svočia
   Iš žąselių tvarto,

5. Iš žąselių tvarto,
   Žąsų supešiota, —

6. Svočios tarnai netikę,
   Žąsų nesuvarė.

7. Pridergs svočia sukenkaitę,
   Išneš tarnai lauką.

729

Juškytė

1. Svočiuke širdžiuke,
   Gyreis bagota,
   Gyreis bagota,
   Labai turtinga. } 2 k.

2. Žinau, žinau
   Tavo turtelį,
   Žinau, žinau
   Tavo turtelį:

3. Vienoj skrynelėj —
   Vyžų porelė,
   Antroj skrynelėj —
   Karnų kūlelis.

4. Svočiuke širdžiuke,
   Gyreis bagota,
   Gyreis bagota,
   Labai turtinga: } 2 k.

5. Vienam aruode —
   Pelė penima,
   Antram aruode —
   Žiurkė keliama.

730

Norvilienė

1. Gyreisi, svočia,
Šešiais važiavus, —
Parodyk karietėlę,
Šešis bėrus žirgelius. } 2 k.

2. Gyreisi, svočia,
Kviečius pardavus,
Parodyk muštinius
Ir dorelėlius.

3. Gyreisi, svočia,
Puiki, bagota,
Parodyk midutėlį,
Baltuosius pyragėlius.

4. Dėkui svočiai
Už midų saldų,
Dėkui svočiai už pyragus,
Už pyragus, už kvietainius.

731

Dievienė

1. Gyreis, svočia, } 2 k.
Bagota esant, —
Parodyki midutį, } 2 k.
Baltuosius pyragėlius.

2. Kieno, kieno
Žyčyts žiponas,
O mūs svočiutės
Iš kromo pirktas;

3. Kieno, kieno
Žyčyts andaroks,
O mūs svočiutės
Pačios išaustas.

732

Bakšaitienė

1. Gyreisi, svočia,
Labai bagota, —
Ar mes nežinom,
Ką, svočia, turi: } 2 k.

2. Vienam aruode
Pelė penima,
Antram aruode
Katė pririšta.

3. Važiuosiv, svočia,
Mudvi į turgų,
Tu su pelele,
Aš su jauteliais.

4. Aš už jautelius
Du šimtu gavau,
Tu už pelelę, —
Tik šilingužį.

733

Juškytė

1. — Svočiute rože,
Svočiute lelija,
Kodėl tavo, kodėl tavo } 2 k.
Kepurėlė graži?

2. — Pas močiutę augau,
Vargų n'išpažinau,
Dėl to mano, dėl to mano
Kepurėlė graži.

3. — Svočiute rože,
Svočiute lelija,
Kodėl tavo, kodėl tavo
Žiponėlis gražus?

4. — Raseinių miestelio
Iš aukšto kromelio,
Dėl to mano, dėl to mano
Žiponėlis gražus.

5. — Svočiute rože,
Svočiute lelija,
Kodėl tavo, kodėl tavo
Žiurstelis puikus?

6. — Plonas drobes audžiau,
Nė biškį nesnaudžiau,
Dėl to mano, dėl to mano
Žiurstelis puikus.

7. — Svočiute rože,
Svočiute lelija,
Kodėl tavo, kodėl tavo
Marškinėliai balti?

8. — Per upelį važiavau,
Vandenėlio ten gavau,
Dėl to mano, dėl to mano
Marškinėliai balti.

9. — Svočiute rože,
Svočiute lelija,
Kodėl tavo, kodėl tavo
Verykėliai juodi?

10. — Anksti rytą kėliau,
Per purvelį ėjau,
Dėl to mano, dėl to mano
Verykėliai juodi.

11. — Svočiute rože,
Svočiute lelija,
Kodėl tavo, kodėl tavo
Drobelės tankios?

12. — Kad aš tankiai audžiau,
Kad biškį pasnaudžiau,
Dėl to mano, dėl to mano
Drobelės tankios.

734

Sinkuvienė

Var. 733

1. — Svočiuke rože,
Svočiuke lelija,
Kodėl tavo, kodėl tavo } 2 k.
Pagurklėlis gurkso?

2. — Pas močiutę augau,
Agurkėlius valgiau,
Dėl to mano, dėl to mano
Pagurklėlis gurkso.

3. — Svočiuke rože,
Svočiuke lelija,
Kodėl tavo, kodėl tavo
Burnelė balta?

4. — Pas močiutę augau,
Pieneliu prausiau,
Dėl to mano, dėl to mano
Burnelė balta.

5. — Svočiuke rože,
Svočiuke lelija,
Kodėl tavo, kodėl tavo
Rankelės švelnios?

6. — Pas močiutę augau,
Darbelių nedirbau,
Dėl to mano, dėl to mano
Rankelės švelnios.

7. — Svočiuke rože,
Svočiuke lelija,
Kodėl tavo, kodėl tavo
Kojelės baltos?

8. — Pas močiutę augau,
Po purvyną braidžiau,
Dėl to mano, dėl to mano
Kojelės baltos.

9. Svočiuke rože,
Svočiuke lelija,
Kodėl tavo, kodėl tavo
Kaklelis storas?

10. — Pas močiutę augau,
Žalią tešlą valgiau,
Dėl to mano, dėl to mano
Kaklelis storas.

11. — Svočiuke rože,
Svočiuke lelija,
Kodėl tavo, kodėl tavo
Pilvelis didelis?

12. — Pas močiutę augau,
Pyragėlius valgiau,
Dėl to mano, dėl to mano
Pilvelis didelis.

13. — Svočiuke rože,
Svočiuke lelija,
Kodėl tavo, kodėl tavo
Akelės juodos?

14. — Pas močiutę augau,
Serbentėles valgiau,
Dėl to mano, dėl to mano
Akelės juodos.

15. — Svočiuke rože,
Svočiuke lelija,
Bene turi, bene turi
Rūtelių sėklų?

16. — Mergytės rožės,
Mergytės lelijos,
Tai aš turiu, tai aš turiu,
Batvinėlių sėklų.

735

Blažienė

Var. 734

1. — Svočiuke rože,
Svočiute lelija,
Kodėl tavo akytės,
Akytėlės paledrytės
Tamtedrytės
Taip juodos?

2. — Pas močiutę augau,
Serbentėles valgiau,
Dėl to mano akytės,
Akytėlės paledrytės
Tamtedrytės
Taip juodos.

3. — Svočiuke rože,
Svočiuke lelija,
Dėl ko tavo kojytės,
Kojytytės paledrytės
Tamtedrytės
Taip baltos?

4. — Pas močiutę augau,
Po purvyną braidžiau,
Dėl to mano kojytės,
Kojytytės paledrytės
Tamtedrytės
Taip baltos.

5. — Svočiuke rože,
Svočiuke lelija,
Dėl ko tavo pilvytis,
Pilvytytis paledrytis
Tamtedrytis
Taip didelis?

6. — Pas močiutę augau,
Žalius žirnius valgiau,
Dėl to mano pilvytis,
Pilvytytis paledrytis
Tamtedrytis
Taip didelis.

736

Daškauskienė

(Piršlys dainuoja svočiai)

1. Šokinėja žvirblis
Po ūlyčią,
Tas slaunus paukštelis,
Tas žvirblelis. } 2 k.

2. Išėjo tėvelis,
Išlingino,
Užmušė žvirblelį,
Užplumpino.

3. Užkinkė broleliai
Šešis žirgus,
Parvežė žvirblelį,
Pargirgždino.

4. Įnešė į vidų,
Įvilkino
Tą slaunų paukštelį,
Tą žvirblelį.

5. Nupešė seselės,
Nudulkino,
Nupešė žvirblelį,
Nuruntino.

6. Pripylė perynas
Ir priegalvius
To slaunaus paukštelio,
To žvirblelio.

7. Prisūdė mėselės
Penkias verpeles
To slaunaus paukštelio,
To žvirblelio.

8. Iškepė žvirblelį,
Iščirškino,
Pripiaustė torielius,
Čerpės bliūdus.

9. Pridėjo torielius,
Prikaupino
To slaunaus paukštelio,
To žvirblelio.

10. Atjojo dvariškis
Dvarą varyti,
Norėjo žvirblelį
Vienas praryti.

11. Prirydžiau dvariškį,
Prispringinau,
Atleido baudžiavos
Cielą dieną.

12. Sukviečiau aš ponus
Ir bajorus
Ant slaunaus paukštelio,
Ant žvirblelio.

13. Ateina bajorai,
Atlingina,
Ant žvirblio kepenės
Atkūprina.

14. Suėdė bajorai,
Sutriuškino,
Suėdė žvirblelį,
Suspringino.

15. Išėjo bajorai,
Išlingino,
Priputę žvirblienos,
Iškūprino.

737

Juškytė

1. Ant svočiutės galvos
Šarka lizdą krovė,
E, e, o, lia, lia[1],
Šarka lizdą krovė,

2. O svočiutė nesikęs,
Šarkos nepabaidžius.

3. Po svočiutės nosia
Voras musę korė,

4. O svočiutė nesikęs,
Voro nepabaidžius.

5. Ant svočiutės lūpų
Katė pelę piovė,

6. O svočiutė nesikęs,
Katę nepabaidžius.

7. Ant svočiutės rankų
Žiurkė vaikus vedė,

8. O svočiutė nesikęs,
Žiurkės nepabaidžius.

9. Ant svočiutės kelių
Avižėlės dygo.

10. Žiūti, žiūti, žiūti, žiūti
Avižėlių lesti!

11. Po svočiutės kojų
Karkleliai augo,

12. Ciba, ciba, ciba, ciba
Karklelių graužti!

13. Svočiutė ruišė,
Nušutusi kulšė.

14. Tu svočiute kumpokiške,
Vakar kriučką graužei.

15. Tai jums, svotai,
Ar ne gėda?

16. Mūsų svotai tinginiai,
O jų batai šiaudiniai,

17. Šiaudų batai, virkščių padai,
Ir tie patys žyčioti.

738

Dabkuvienė

Var. 737

1. Ant svočiukės lūpų
Šarka lizdą krovė,
O svočiukė n'užsikęs,
Šarkos nepabaidžius.

2. Ai svočiuke durniuke,
Kod tu nepabaidei,
Kam tu davei, kam tu davei
Šarkai lizdą krauti?

[1] Žemiau kiekviename posme panašiai dainuok: „E, e, o, lia, lia" su antrąja eilute.

3. Ant svočiukės akių
Karklynėliai augo,
Cibe, cibe, cibute,
Eik karklelių graužti!

4. Ant svočiukės kojų
Dirselės augo,
Žiūte, žiūte, žiūrute,
Eik dirselių lesti!

5. Ant svočiukės galvos
Gužas gūžtą krovė, —
Svočios tarnai netikę,
Gužo nepabaidė.

6. Po svočiukės nosia
Voras musę korė,
O svočiukė n'užsikęs,
Voro nepabaidžius.

7. Ant svočiukės kelių
Bitutės spietė,
Kad svočiukė išmanytų,
Bites nubaidytų.

8. Ta svočiukė atsikėlus,
Viršininką pasiėmus,
Ėmė rėtį ir sietuką,
Susigavo bitinuką;

9. Ėmė rėtį ir sietuką,
Susigavo bitinuką,
Gėrė alų, miešė medų,
Seselėms žadėjo.

739

Blažienė

Var. 737

1. Ant svočiutės galvos
Šarka lizdą krovė,

2. Po svočiutės nosia
Voras musę korė,

3. Ant svočiutės pilvo
Vyrai molį mynė,

4. Vyrai molį mynė,
Moters pečių lipė,

5. Ant svočiutės vyžų
Visi šunys čyžo,

6. Ant svočiutės kelių
Katė vaikus vedė,

7. Katė vaikus vedė,
Svočia peles gaudė.

740

Samuolienė

1. O iš kur, ponia svočia, (2 k.)
   Iš kur tu, svočiuke, (2 k.)
   Gražiai pasirėdžius? (2 k.)

2. Graži tavo kepurėlė,
   Vilniuje pirkta,
   Aukštame kromely.

3. O iš kur, ponia svočia,
   Iš kur tu, svočiuke,
   Gražiai pasirėdžius?

4. Gražus tavo žiuponėlis,
   Žaliais šilkais siūtas,
   Sidabru vadžiotas.

5. O iš kur, ponia svočia,
   Iš kur tu, svočiuke,
   Gražiai pasirėdžius?

6. Gražus tavo yra vystas,
   Vilniuje pirktas,
   Brangiai užmokėtas.

741

Masaitienė

1. Ateina svočia
   Per sodą,
   Eidama sėjo
   Rasodą. } 2 k.

2. Rasoda kreivai
   Išdygo,
   Svoteliai atgal
   Sugrįžo.

3. Svočiutė kepė
   Ragaišį,
   Svoteliai graužė
   Pagaikštį;

4. Svočiutė kepė
   Duoną,
   Svotai išbėgo
   Per kluoną.

742

Janušky tė

1. Svočios pyragai
   Labai balti,
   Mūsų duona
   Dar baltesnė.

2. Mūsų stalai
   Numazgoti,
   Svočios pyrags
   Nesijotas;

3. Ant ašakos
Pasistojęs,
Gali Kauną
Pamatyti.

4. Svočios vynas
Labai macnus,
Mūsų vanduo
Dar macnesnis.

743

Vidikytė

1. Atvažiuoja svočia
Geležiniais ratais,
Prisidėjus vežimėlį
Kopūstėlių lapų. } 2 k.

2. Žirgužėlis bėga,
Vežimėlis barška,
Krinta byra iš vežimo
Kopūstėlių lapai.

3. Dėl to jisai barška,
Kad sužlėts kaip marška,
Tai svočiutei važinėti,
Pupų rėtį įsidėti.

744

Norvilienė

(Svočios daina)

1. Kad ir gėriau
Pasigėriau,
Bet čionai negulsiu, } 2 k.
Dar aš turiu žvangančių
Ir kišenėj skambančių, —
Namo parvažiuosiu.

2. Dar aš turiu
Dvi mošeli,
Paklos man patalą, —
Patalėlį klostydamos
Ir į mane žiūrėdamos,
Mane išvainos.

745

Kasiulienė

1. Tu svotukai tinginy,
Tavo batai šiaudiniai,
Šiaudų batai, virkščių padai,
Ir tie patys žyčioti.

2. Svotukai mažasis,
Gale lauko rastasis,
Šiaudų kūly rištasis,
Vyžoj, vyžoj vežtasis.

3. Svotukai mažasis,
Gale lauko rastasis,
Gale lauko rastasis,
Vyžpalaiky vežtasis.

4. Svotukai mažasis,
Kiaulių migy rastasis,
Karklų vyžoj vežtasis,
Bridai balą, gavai galą, —
Pilna barzda lakišių.

5. Jaunasis gražusis,
Bažnytėlėj rastasis,
Bažnytėlėj rastasis,
O brikutėj vežtasis.

746

Palaitienė

1. Svotuti mažasis, } 2 k.
Kelme tupėjai, }
Kelme tupėjai, } 2 k.
Vaikus perėjai. }

2. Gražūs vaikyčiai
Kaip ir katyčiai,
Skalyčiai, skaklyčiai
Kaip ir šunyčiai.

3. Ar tai ne durniai
Tie mūsų svotai:
Po suolu lenda,
Kaleles randa.

4. Priėjo pečių,
Tarė — piliorius,
Priėjo stulpą,
Tarė — altorius.

747

Gotautienė

1. — Svotukai mažasis,
Per kur atjojai?

2. — Pro ūlytėlę,
Pro kupetėlį.

3. Per slenkstį lipo,
Barzda nupliko,

4. Per aslą ėjo,
Galva kretėjo,

5. Už stalo sėdo,
Miego norėjo,

6. Palenkęs galvą,
Žemyn žiūrėjo.

7. Per kiemą jojo,
Kuinas suklupo,

8. Per slenkstį lipo,
Vyžos nukrito,

9. Už stalo sėdo,
Kelnės nusmuko.

10. Svotukai mažas,
Nesėsk į suolą:

11. Mūs suolai kiauri,
Katės — smagurės, —

12. Ištrauks tau rykus,
Rykus per suolą.

*748

Juškytė, Anusienė

1. Nesislinkit, nesislinkit,
Svoteliai, prie sienos: } 2 k.

2. Mūsų sienos skylėtos,
Ištrauks jumis per sieną,

3. Ištrauks jumis per sieną,
Sugniauš jumis į saują,

4. Sugniauš jumis į saują,
Nuneš jumis į jaują,

5. Nuneš jumis į jaują,
Pakars jumis po ardais,

6. Pakars jumis po ardais,
Pakabinę už dantų, —

7. Braškės jaujos ardeliai,
Braškės svotų kakleliai.

749

Totilytė

Var. 748

1. Nesėskit, nesėskit,
Svoteliai, į suolą:

2. Mūsų suolai skylėti,
Mūsų katės — pragarai,

3. Mūsų katės — pragarai,
Paliks jumis skarais.

4. Nesiglauskit, nesiglauskit,
Svoteliai, prie sienos:

5. Mūsų siena kiaura,
Ištrauks jumis per sieną,

6. Ištrauks jumis per sieną,
Nuvilks jumis į jaują,

7. Nuvilks jumis į jaują,
Pakars jumis po ardais, —

8. Barška jaujos ardeliai,
Barška svotų danteliai.

9. Kokie jaujos ardeliai,
Tokie svotų danteliai.

10. O jūs, svotai tinginiai,
Jūsų batai šiaudiniai;

11. Šiaudų batai, virkščių padai,
Ir tie patys žyčioti.

*750

Bakšaitienė

1. Ėdė, ėdė
   Svotai kaulelius, } 2 k.
2. Jie nugrauždami
   Į kašes krovė,
3. Nešė gabeno
   Tilvikų mergoms.
4. O užpuolė
   Kriniūnų šunys,
5. O ir išbarstė
   Svotai kaulelius.
6. Gėda rinkti,
   Gaila palikti, —
7. Pametę gėdą,
   Į kašes krovė.

751

Samuolienė

Var. 1020

1. — Namo, namo,
   Svotai begėdžiai:
   Rūdija pelija
   Žagrelės jūsų.
2. — Ne strioks, ne strioks,
   Nei kokia bėda,
   Nudirbsim darbelius
   Dieną, ne naktį.
3. — Namo, namo,
   Svotai begėdžiai:
   Žvingauja, žvingauja
   Žirgeliai jūsų.
4. — Ne strioks, ne strioks,
   Nei kokia bėda,
   Pašersim žirgelius
   Dieną, ne naktį.
5. — Namo, namo,
   Svočia begėde:
   Rūdija pelija
   Staklelės tavo.
6. — Ne strioks, ne strioks,
   Nei kokia bėda,
   Išausiu drobeles
   Dieną, ne naktį.
7. — Namo, namo,
   Svotai begėdžiai:
   Žiloji kiaulelė
   Jaujelę kulia.
8. — Ne strioks, ne strioks,
   Nei kokia bėda,
   Iškulsim jaujelę
   Dieną, ne naktį.

9. — Namo, namo,
Svotai begėdžiai:
Raibasis gaidelis
Negrėbstęs stumia.

10. — Ne strioks, ne strioks,
Nei kokia bėda,
Sugrėbstę sustumsim
Dieną, ne naktį.

11. — Namo, namo,
Svotai begėdžiai:
Pilkasis žąsinas
Nevėtęs pila.

12. — Ne strioks, ne strioks,
Nei kokia bėda,
Išvėtę supilsim
Dieną, ne naktį.

*752

Dabkuvienė

1. Mūsų svoteliai —
Puikūs, neprasti:
Per lauką kai jojo,
Skurliai lakiojo,

2. Nuo kuino sėdo,
Kuinas suklupo,
Per aslą kai ėjo,
Vyžos nusmuko,

3. Už stalo sėdo,
Miego norėjo,
Už stalo sėdėjo,
Snausti pradėjo.

4. O jie snausdami,
Pasiremdami,
Į savo kojeles
Vyžų žiūrėjo.

*753

Bačys

1. Gražūs svotukai,
Pasidabinę:
Į suolą sėdo,
Snarglys varvėjo.

2. Gražūs svotukai,
Pasidabinę:
Po nosia lašas,
Pakaušy šašas.

3. Gražūs svotukai,
Pasidabinę:
Kalnieriai ilgi,
Utėlių pilni.

4. Gražūs svotukai,
Pasidabinę:
Kalnieriai ȳra,
Utėlės byra.

5. Gražūs svotukai,
Pasidabinę:
Per aslą ėjo,
Vyžos šliuksėjo.

6. Gražūs svotukai,
Pasidabinę:
Į tancių ėjo,
Skranda braškėjo.

7. Gražūs svotukai,
Pasidabinę:
Per slenkstį lipo,
Barzda prilipo.

754

Teresienė

Var. 753

1. Gražūs svoteliai,
Pasidabinę:
Po nosia snargliai
Pasikabinę.

2. Per aslą ėjo,
Vyžos šliuksėjo,
Už stalo sėdo,
Snarglys varvėjo.

3. Kalnieriai ilgi,
Utėlių pilni,
Kalnieriai iro,
Utėlės biro.

755

Cvirkienė

1. Valgykit, valgykit,
Svoteliai mano,
Nekraukit, nekraukit
Kišenių savo.

2. Aš savo svotelius
Pavalgydinsiu,
Svotelių kišenių
Nepripildysiu.

3. Kišenės prairo,
Kaulai išbiro,
Gėda rinkti,
Gaila palikti.

756

Masaitienė

1. Ėskit, svotai, } 2 k.
Neužsirykit: }
2. Suėdėt kiaulę,
Kiaulę su šeriais, —
3. Žviegia, rėkia
Kiaulė po pilvą.
4. Ėskit, svotai,
Neužsirykit:
5. Suėdėt jautį,
Jautį su ragais, —
6. Baubia, rėkia
Jautis po pilvą.
7. Ėskit... *(laskuok 1 p.)*
8. Suėdėt avį,
Avį su aviukais, —
9. Bliauja, rėkia
Avis po pilvą.
10. Ėskit... *(1 p.)*
11. Suėdėt ožką,
Ožką su ožiukais, —
12. Bliauja, rėkia
Ožka po pilvą.
13. Ėskit... *(1 p.)*
14. Suėdėt antį,
Antį su ančiukais, —
15. Kvarksi, rėkia
Antis po pilvą.
16. Ėskit... *(1 p.)*
17. Suėdėt žąsį,
Žąsį su žąsiukais, —
18. Kirksi, rėkia
Žąsis po pilvą.
19. Ėskit... *(1 p.)*
20. Suėdėt vištą,
Vištą su viščiukais, —
21. Kvarksi, rėkia
Višta po pilvą.
22. Ėskit... *(1 p.)*
23. Suėdėt šunį,
Šunį su šuniukais, —
24. Kaukia, rėkia
Šuva po pilvą.
25. Ėskit... *(1 p.)*
26. Suėdėt vilką,
Vilką su vilkučiais, —
27. Staugia, rėkia
Vilkas po pilvą.
28. Ėskit... *(1 p.)*
29. Suėdėt žvirblį,
Žvirblį su žvirbliukais, —
30. Čaža, rėkia
Žvirblis po pilvą.
31. Ėskit... *(1 p.)*

32. Suėdėt strazdą,
Strazdą su vaikyčiais, —

33. Čerškia, rėkia
Strazdas po pilvą.

34. Ėskit... *(1 p.)*

35. Suėdėt žiurkę,
Žiurkę su vaikyčiais, —

36. Cypia, rėkia
Žiurkė po pilvą.

37. Ėskit... *(1 p.)*

38. Suėdėt arklį,
Arklį su plaukais, —

39. Žvengia, rėkia
Arklys po pilvą.

757

Teresienė

Var. 756

1. Ėskit, svotai,
Neužsirykit:

2. Suėdėt kiaulę,
Kiaulę su šeriais, —

3. Žviegia, rėkia
Kiaulelė pilve.

4. Ėskit, svotai,
Neužsirykit:

5. Suėdėt karvę,
Karvę su ragais, —

6. Baubia karvė
Karvelė pilve.

7. Ėskit, svotai,
Neužsirykit:

8. Suėdėt avį,
Avį su nagoms, —

9. Bliauja, rėkia
Avelė pilve.

758

Plaušintukė

1. Užmušiau žvirblį,
Išviriau širdį, —
Prašom, svoteliai, pasisylyt,
Mūsų patrovėlės nepadyvyt.

2. Užmušiau varną,
Išviriau sparną, —
Prašom, svoteliai, pasisylyt,
Mūsų patrovėlės nepadyvyt.

3. Užmušiau šarką,
Išviriau karką, —
Prašom, svoteliai, pasisylyt,
Mūsų patrovėlės nepadyvyt.

4. Užmušiau uodą,
Išviriau kuodą, —
Prašom, svoteliai, pasisylyt,
Mūsų patrovėlės nepadyvyt.

5. Užmušiau vilką,
Išviriau kinką, —
Prašom, svoteliai, pasisylyt,
Mūsų patrovėlės nepadyvyt.

6. Užmušiau lapę,
Išviriau kaklą, —
Prašom, svoteliai, pasisylyt,
Mūsų patrovėlės nepadyvyt.

7. Užmušiau stirną,
Išviriau spirgą, —
Prašom, svoteliai, pasisylyt,
Mūsų patrovėlės nepadyvyt.

759

Blažienė

1. — Ar mes nežinom,
Kur jūs gyvenat? } 2 k.

2. — Pelučių mieste,
Vidury kiemo.

3. — Ar mes nežinom,
Ką jūs turit?

4. — Vienam aruode
Du rugių grūdu,

5. Antram aruode
Du miežių grūdu,

6. Trečiam aruode
Žiurkę penimą.

7. Užmušėt žiurkę,
Užplumpinot,

8. Nulupot skūrą,
Nutimpliojot,

9. Išritot žarnas,
Ištįsčiojot,

10. Išvirėt mėsą,
Iškleginot,

11. Nugraužėt kaulus,
Nučiulpėjot,

12. Nešėt vilkot
Gystėnų mergoms.

13. O ir užpuolė
Veliuonos šunys,

14. O ir praplėšė
Svotų kišenius,

15. O ir pabėrė
Žiurkės kaulelius.

16. Gėda rinkti,
Gaila palikti, —

17. Pametę gėdą,
Pagriebę bėgot.

760

Dabkuvienė

1. Svotukai broliukai,
   O ar tu vedęs,
   O ar tu vedęs,
   Ar dar nevedęs? } 2 k.
2. O jei nevedęs,
   Mes tau pripiršim
   Gerą mergelę,
   Kiemo mergelę,
3. Kiemo mergelę,
   Tėvo dukrelę,
   Tėvo dukrelę,
   Brolių seselę.
4. Išaušta aušrelė
   Žalioj lankelėj,
   Sutemo tamselė
   Naujos' staklelės'.
5. Vedama gulti,
   Tai gražiai eina,
   Siekiama bučiuoti,
   Apsikabina.
6. Siekiama bučiuoti,
   Apsikabina,
   Prigulus tyli,
   Bučiuojant myli.

(Apdainuoja peikiant)

7. Svotukai mažasis,
   Ko puikavojies,
   Ar mes nežinom,
   Kur tu gyveni;
8. Ar mes nežinom,
   Kur tu gyveni,
   Ar mes nežinom,
   Ką tu turi:
9. Vienam aruode
   Pelė penima,
   Antrame aruode
   Žiurkė keliama.
10. Svotukai mažasis,
    O ar tu vedęs,
    O jei nevedęs,
    Sakykis mumus.
11. Mes tau nupiršim
    Gražią mergelę,
    Gražią mergelę,
    Miesto kalelę:
12. Kaulų kojos,
    Kaulų rankos,
    O liemenėlis
    Kaip kočėlėlis;
13. Vedama gulti,
    Po suolu lenda,
    Prigulus urščia,
    Bučiuojant kanda.
14. Po pečium lindoti,
    Vaikus perėti,
    Ir išperėjo
    Tuos kirkilaičius:

15. Pilkus, rainus
Kaip kačiukus,
Stabiklais kakliukais
Kaip šuniukus.

761

Bakšaittenė

(Per dalinimą karvojaus po sukeltuvių arba po marčpiečio)

1. Moterėlės, } 2 k.
Svočia parvažiavo, }
Ritum, ritum, ritum[1], } 2 k.
Svočia parvažiavo. }

2. Kad čia būtų
Siūlai ištaisyti,

3. Kad čia būtų
Svočia pasodinta.

4. Moterėlės,
Svočia su pyragais.

5. Kas tie tavo pyragai,
Kas ne pyragai:

6. Katilaity maišyti,
Kojoms minkyti,

7. Kojoms minkyti,
Bulimis ploti,

8. Bulimis ploti,
Šiaudais rašyti,

9. Šiaudais rašyti,
Klojime kepti,

10. Klojime kepti,
Rasalu tepti.

762

Blažienė

1. — Tu svotukai mažasis, } 2 k.
Kiaulių migy rastasis, }
E, e, o.

2. Dėl ko mane nelankai
Ir širdelėj nelaikai?
E, e, o.

3. — Ką aš tave lankysiu
Ir širdelėj laikysiu,
E, e, o.

4. Jau kurteliai sulojo
Ir durelės sugirgždėjo,
E, e, o.

[1] Žemiau kiekviename posme panašiai ringuok: „Ritum, ritum, ritum" su antrąja eilute.

5. — Atsineški duonos sikę,
Pasišerki visus šunis,
E, e, o.

6. — Aš atneščiau taukų bliūdą
Ir patepčiau svirno duris,
E, e, o.

763

Dievienė

1. Gyreisi, piršly, } 2 k.
Bagotas esąs. — }
Parodyk arielkėlę, } 2 k.
Baltuosius pyragėlius. }

2. Dėkui piršliui
Už pyragą,
Už baltą pyragą,
Už tą kvietainėlį.

3. Dėkui piršliui
Už arielką,
O už arielkėlę,
Už rugių žiedelį.

4. Lela tavo plėčka,
Mažas mūsų pulkas,
Tai visoms užteko,
Nėra rūgojančių.

764

Blažienė

1. Tu piršliukai, } 2 k.
Tikras melagėli, }
Sakeisi gyreisi } 2 k.
Daug sūnelių turįs. }

2. Kur tavo,
Kame tavo
Jaunieji sūneliai?

3. Tu piršliukai,
Tikras melagėli,
Sakeisi gyreisi
Daug dukrelių turįs.

4. Kur tavo,
Kame tavo
Jaunosios dukrelės?

5. Tu piršliukai,
Tikras melagėli,
Sakeisi gyreisi
Pyragėlius kepęs.

6. Kur tavo,
Kame tavo
Balti pyragėliai?

7. Tu piršliukai,
Tikras melagėli,
Sakeisi gyreisi
Arielkėlę leidęs.

8. Kur tavo,
Kame tavo
Saldi arielkėlė?

9. O ko ėjai
Ir į piršlius
Su mažais turteliais,
Mažais spasabėliais?

10. Būtum gavę
Kitą piršlį
Su didžiais turteliais,
Didžiais spasabėliais.

11. Tu piršliukai šelma,
O piršleli šelma, } 2 k.

12. Piršai mūsų sesiukę,
Piršdamas gyrei viečiukę.

13. Sakei: jaučių penkiolika,
O jautukų šešiolika.

14. Kai nuėjo mūs sesiukė,
Tik terado vieną tuką,

15. Tik terado vieną tuką
Ir tą patį šiųmetuką.

765

Dabkuvienė

1. Dėkui piršliui
Už arielką,
Dėkui, dėkui. (2 k.)

2. Jo arielka
Labai macni,
Mūsų vanduo
Dar macnesnis.

3. Dėkui piršliui
Už pyragą,
Dėkui, dėkui.

4. Jo pyragai
Labai balti,
Mūsų duona
Dar baltesnė:

5. Ant ašakos
Pasistojęs,
Gali Kauną
Pamatyti;

6. Gali Kauną
Pamatyti,
Kaune žmones
Suskaityti.

766

Kasiulienė

1. Aš tariau, svotukas
Geros giminėlės,
O tai, tai,
Geros giminėlės, } 2 k.

2. O tai beesąs
Vagių giminėlės,
O tai, tai,
Vagių giminėlės:

3. Ir pavogei
Skauradėlę,
O tai, tai,
Skauradėlę,

4. Ir pavožei
Po kepurėle,
O tai, tai,
Po kepurėle,

5. Ir nuėdė
Taukai plaukus,
O tai, tai,
Taukai plaukus,

6. Ir nupliko
Jamui kakta,
O tai, tai,
Jamui kakta.

7. Aš tariau, svotuko
Galva raudona,
O tai, tai,
Galva raudona, —

8. Šarkų, varnų
Sukapota,
O tai, tai,
Sukapota.

767

Masaitienė

(Duodant pamergei už vainiką per ačiavimą)

1. Nedėk mums varinėlių. } 2 k.
Nelopysim katilėlių. }

2. Svotas akių neturėjo,
Kad tris gražius tepadėjo.

3. Dėk, dėk muštinėlį,
Gausi ploną stuomenėlį,

4. Duok, duok dorelėlį,
Atduos dukrą bernužėliui.

768

Masaitienė

1. Mažą stukį padėjo, } 2 k.
Svotas snukį susuko. }

2. Kiek tas stukis — krypt, krypt,
Tiek svotukas — šypt, šypt.

3. Ko, svotukai, šaipais,
Ar mergelių baidais?

4. O tu ilgai nešaipykis,
Tavo dantys išbarškės.

5. Tavo dantys išbarškės,
Nė mergelės nežiūrės.

1. Užsidegčiau tris žvakutes,
Pažiūrėčiau į akutes,
Kokios brolių akys? (2 k.)

2. Cibulakiai, kukulakiai,
Stypynakiai, torielakiai —
Tai broliukų akys.

769

Norvilienė

1. Kur svočiutė šokinės,
Penki sprindžiai stribūnos, } 2 k.

2. Kur svočiutė atsisės,
Ten suolelis subraškės,

3. Ten suolelis subraškės,
Ten trinkelė sudrebės.

4. Kur svočiutė sėdėjo,
Ten per suolą spaknojo.

5. Aš matau, numanau,
Kad svočios nereikia, —

6. Paimk ją už galvos,
Meski ją už tvoros,

7. Meski ją už tvoros,
Tegu ji ten purpso.

---

1. Svočia buvo, svočios nėr,
Kai pažiūriu, jau kertėj.

2. O ko, svočia, visa sukritai,
Rugelių žiedais visa sukvipai?

---

1. Atvažiuoja svočia
Geležiniais ratais,
Prisidėjus vežimėlį } 2 k.
Kopūstėlių lapų.

2. Tai gražu žiūrėti,
Tai meilu kalbėti,
Krinta byra kopūstėliai
Per vežimo galą.

---

1. Atvažiuoja svočia ratais,
Apsikaišius visa lapais, —
Svočiutė ruiša, } 2 k.
Nušutusia kulšia.

2. Atvažiuoja svočia
Su kriučko tekiniais,
Ir atbėgo kriu, kriu, kriu,
Ir suėdė tekinius.

---

1. O svočiute, tu, tu, tu, } 2 k.
Kad man būtų čion viso:

2. Kad saldžios, kad gardžios
Arielkėlės virintos.

DAINŲ MELODIJOS

I

2 [1031 (1074)], plg. 1033

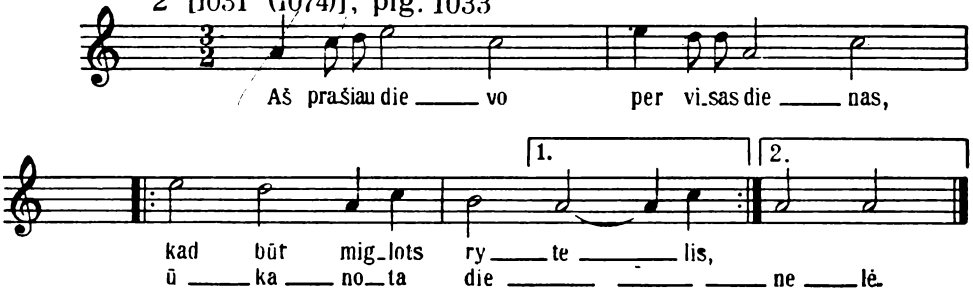

SD 65.

2 [1032 (1075)].

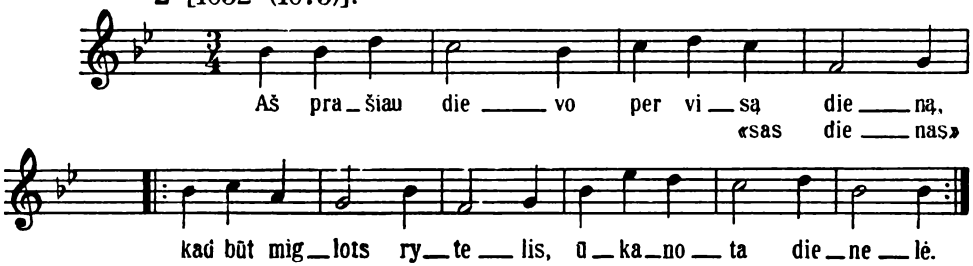

SD 65.

2 [1033 (1076)]. Var. 1031

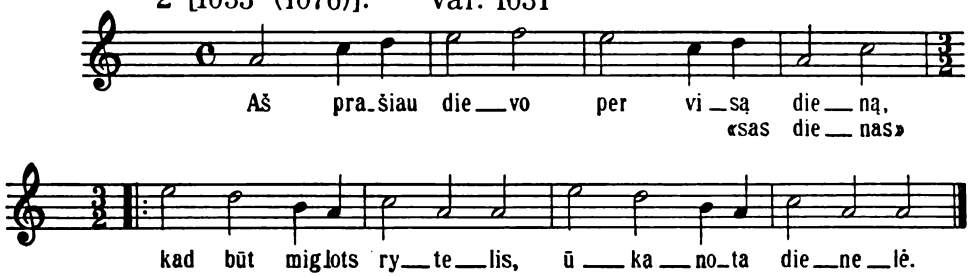

SD 65; plg. D 445.

3 [900 (940)], plg. 901, 902.

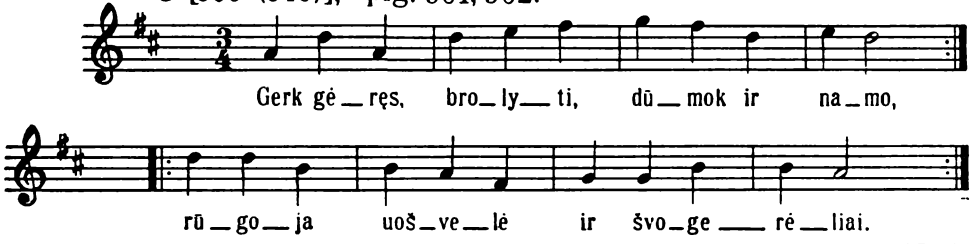

SD 72.

3 [901 (941, 943)]. Var. 900.

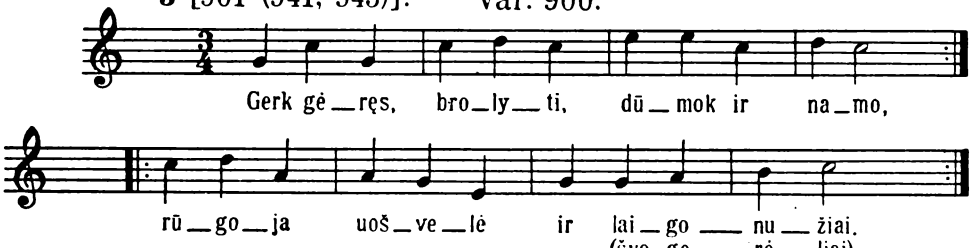

SD 72.

3 [902 (942)]. Var. 900.

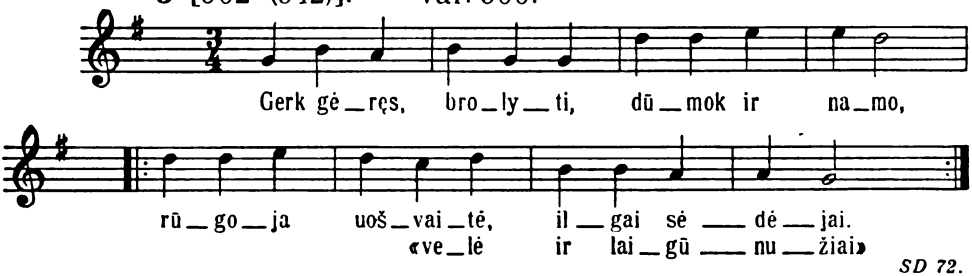

SD 72.

8 [1167 (1213)].

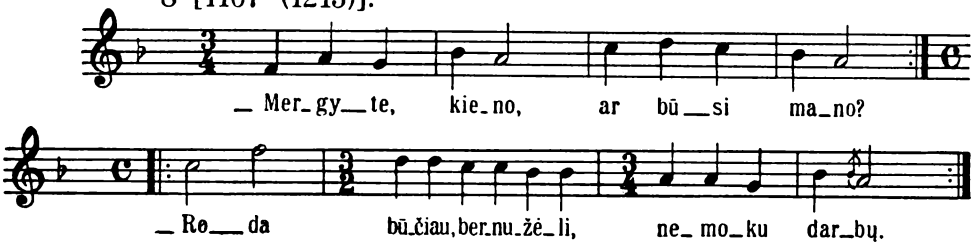

9 [1174 (1220)].

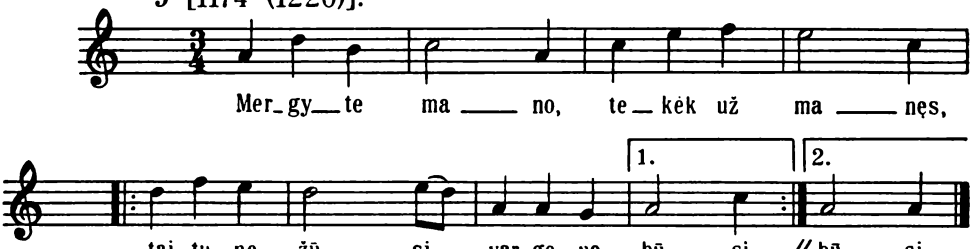

Plg. SD 31.

12 [259 (260)], plg. 1688, 1712.

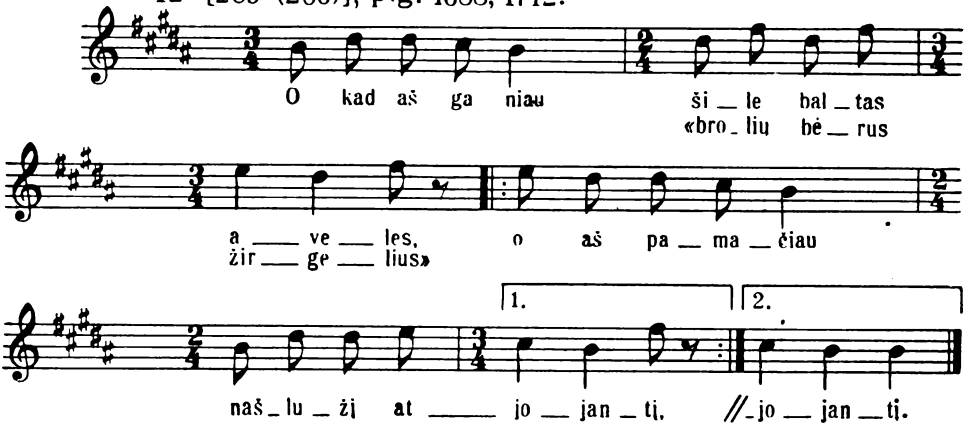

D 185, 215; SD 50, 76

12 [260 (261)].

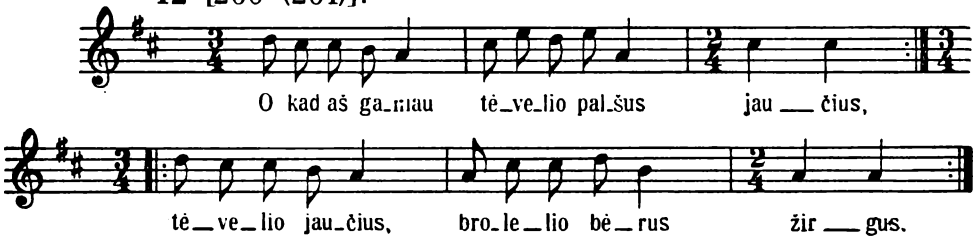

12 [261 (262)]. Var. 260.

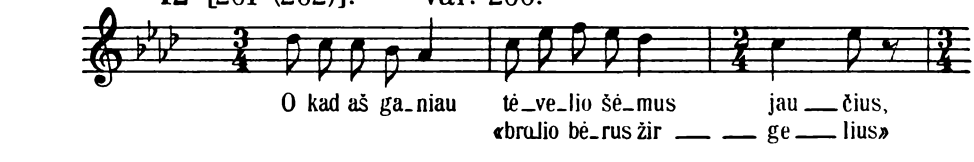

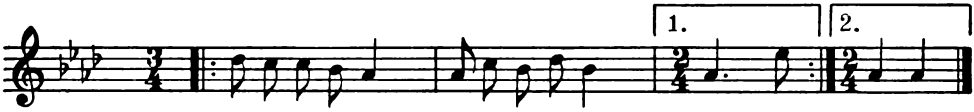

Plg. SD 50, 76.

13 [272 (273)].

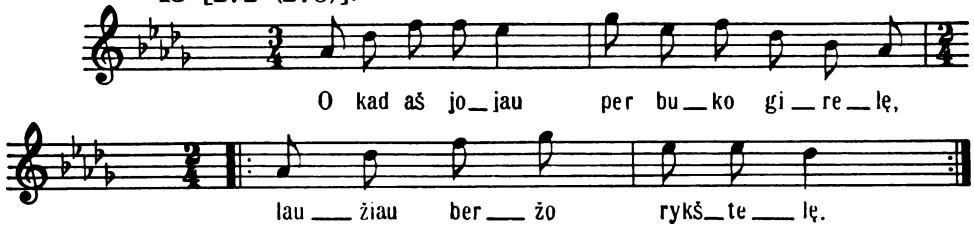

13 [273 (274)].

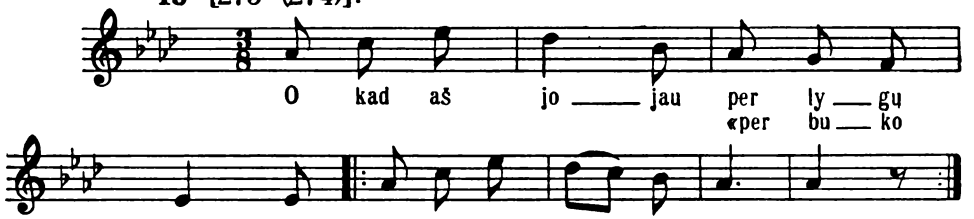

13 [274 (275)]. *Plg. D 923.*

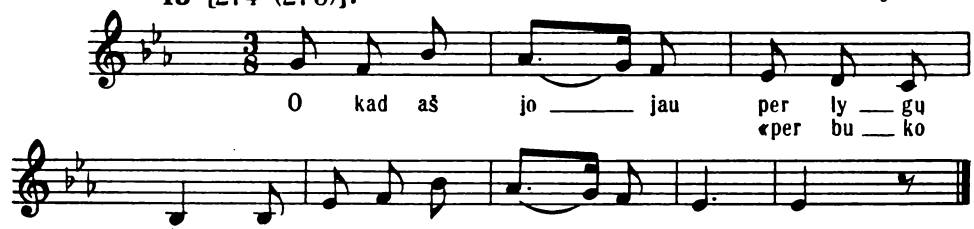

Plg. D 923.

13 [275 (276)].

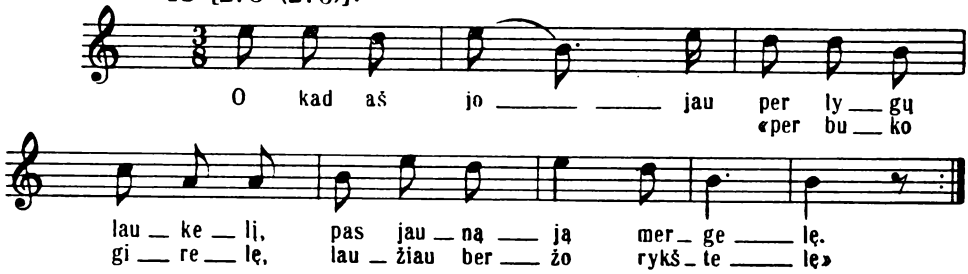

Plg. D 922.

14 [368 (380)].

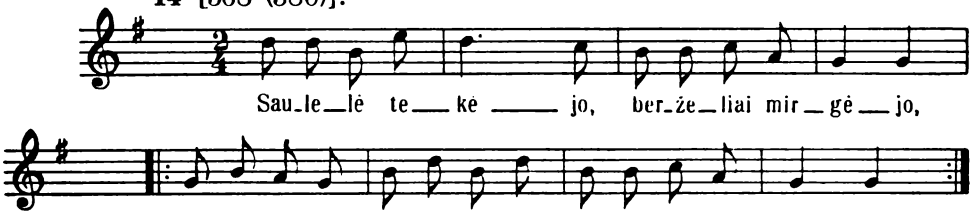

SD 140, 1013; plg. D 1113.

14 [369 (381)]. Var. 368.

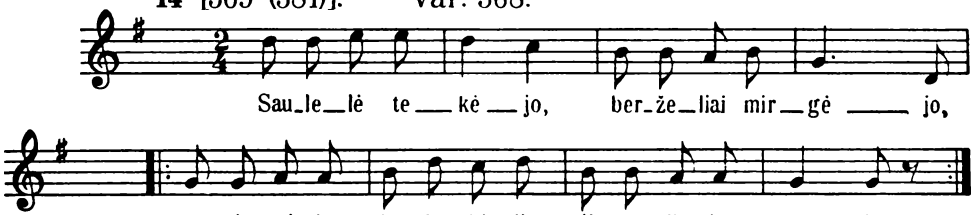

SD 140, 1013; plg. D 1113.

14 [370 (382)].

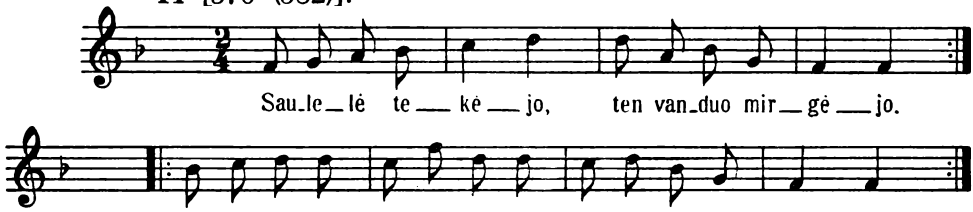

SD 140, 1013; plg. D 1113.

15 [1341 (1394)].

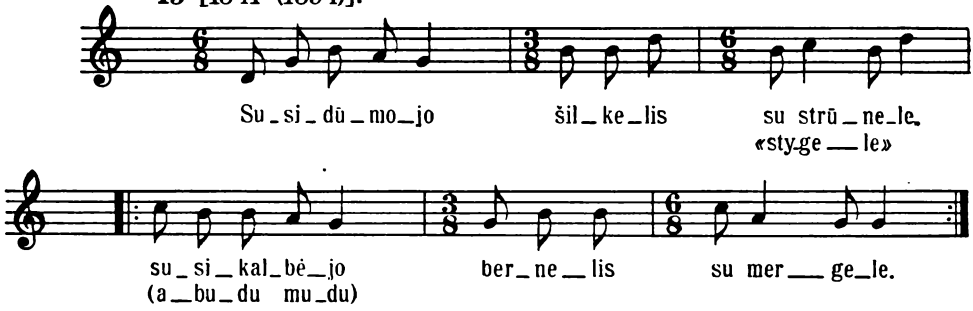

16 [1440 (1501)], plg. 618.

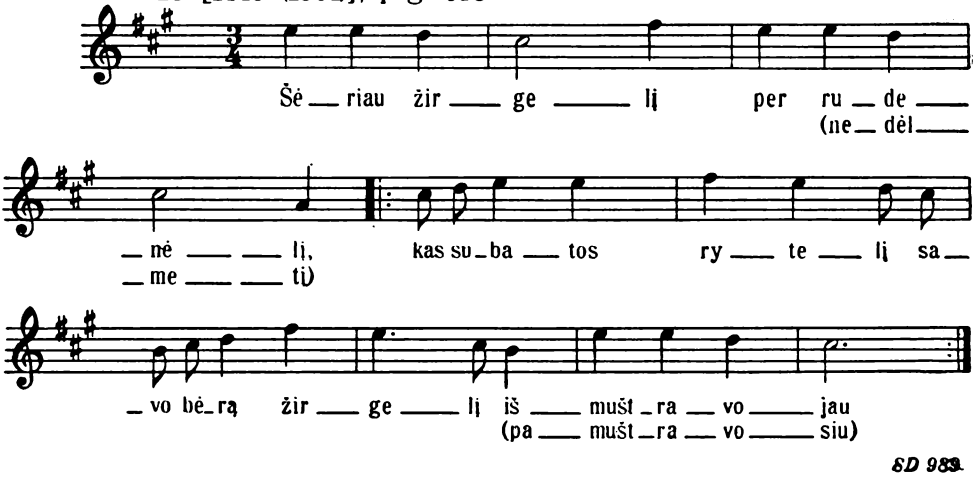

ŠD 989.

17 [140 (141)].

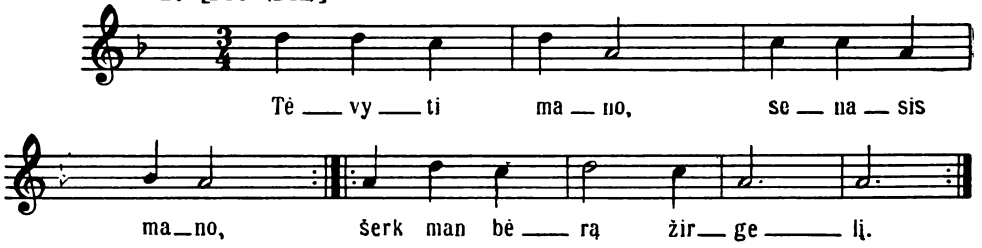

Plg. D 462, 509, 994.

19 [691 (726)].

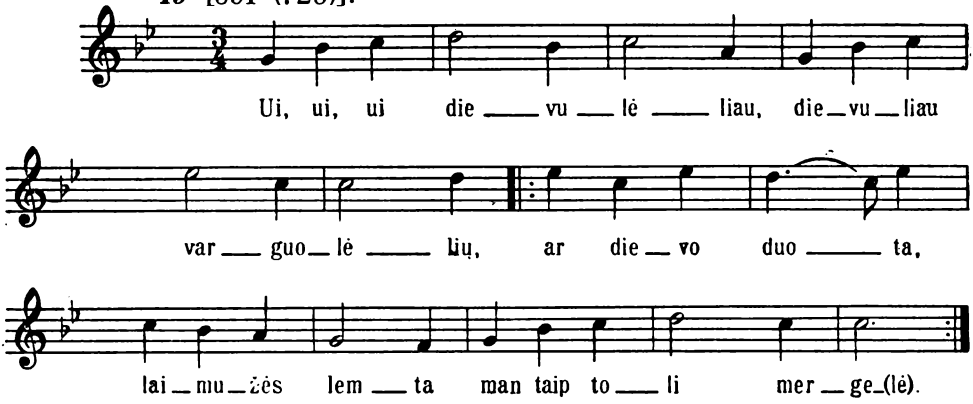

20 [496 (521)].

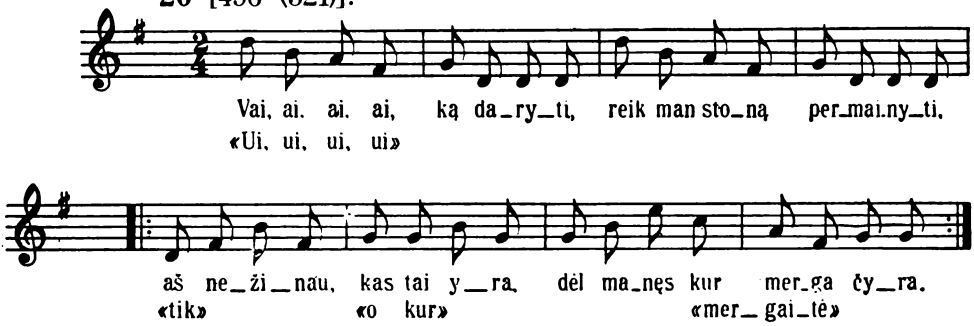

22 [665 (699)].

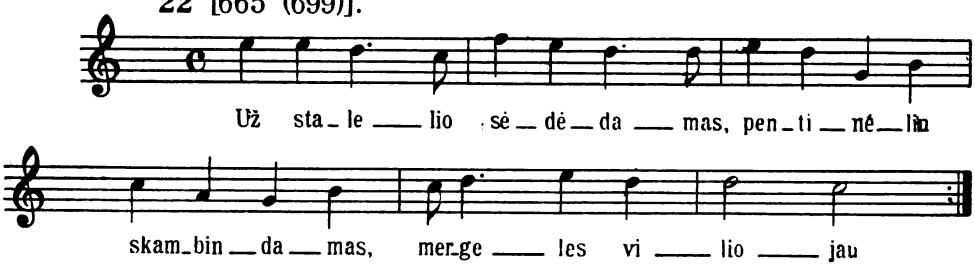

24 [1575 (1638)], plg. 1233, 1234, 1547, 1574.

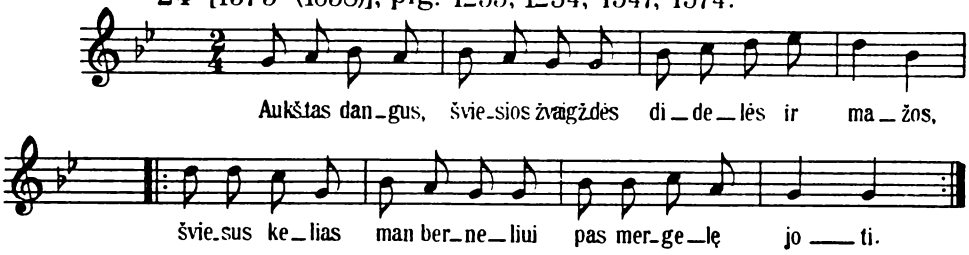

SD 345.

25 [1028 (1071)].

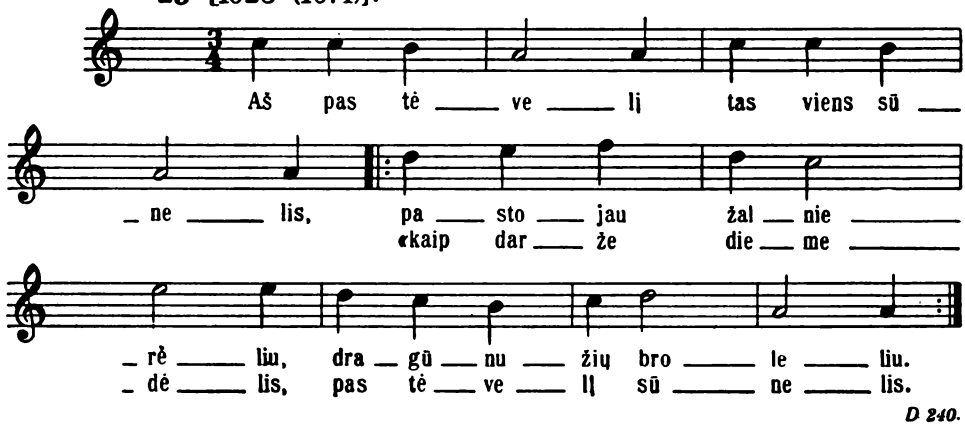

D 240.

25 [1700 (1768)].

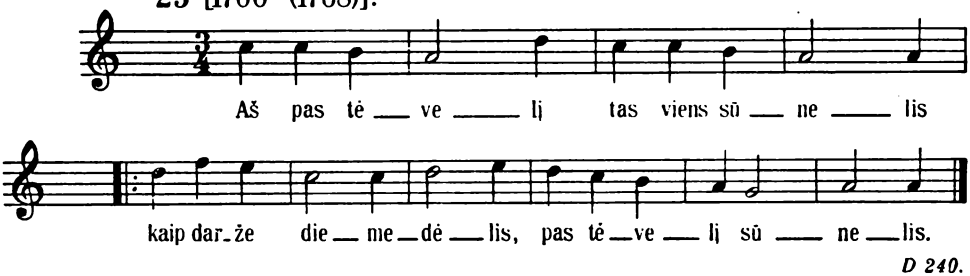

D 240.

26 [630 (662)].

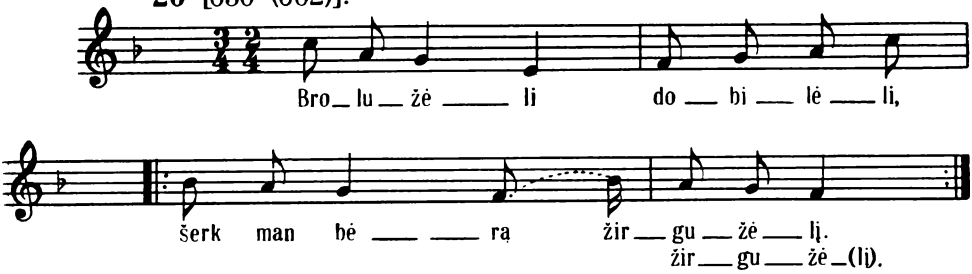

27 [632 (664)].

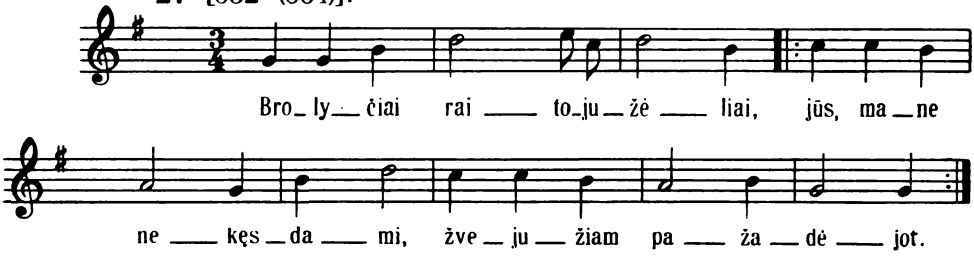

30 [786 (824)].

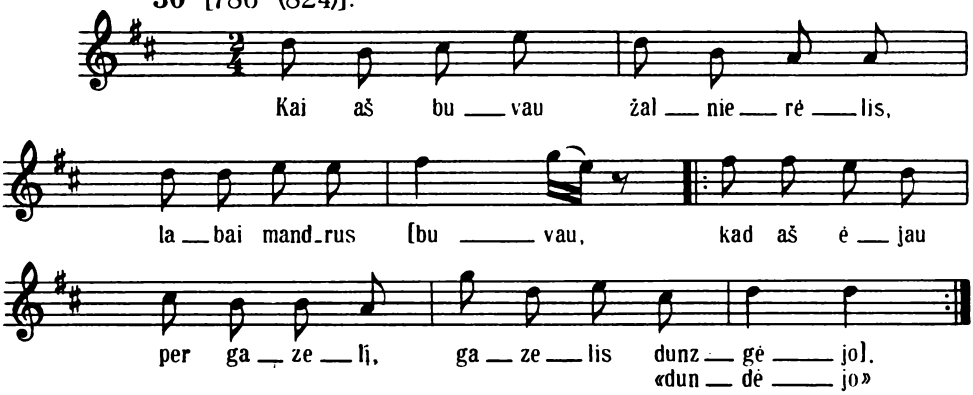

32 [31 (32)], plg. 28, 98.

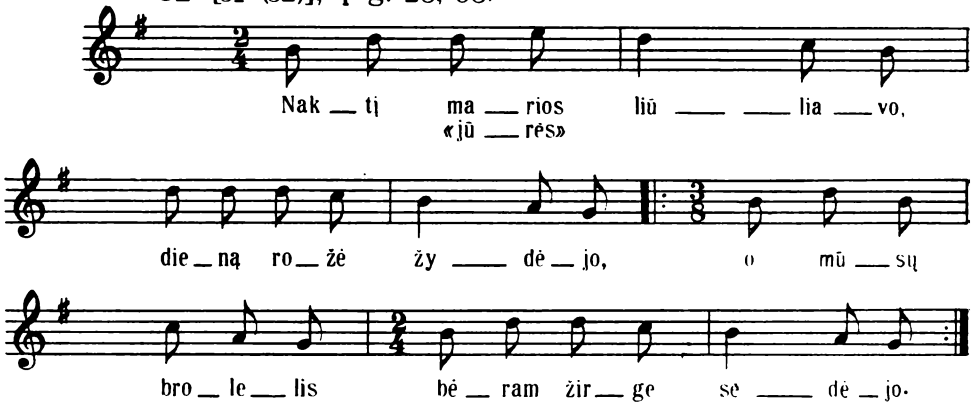

SD 365.

33 [104 (105)].

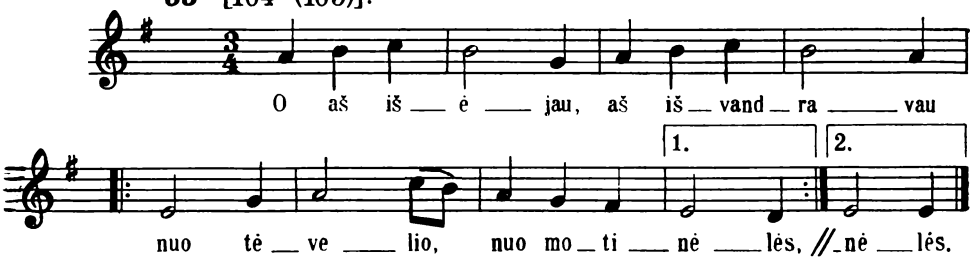

34 [303 (305)], plg. 299.

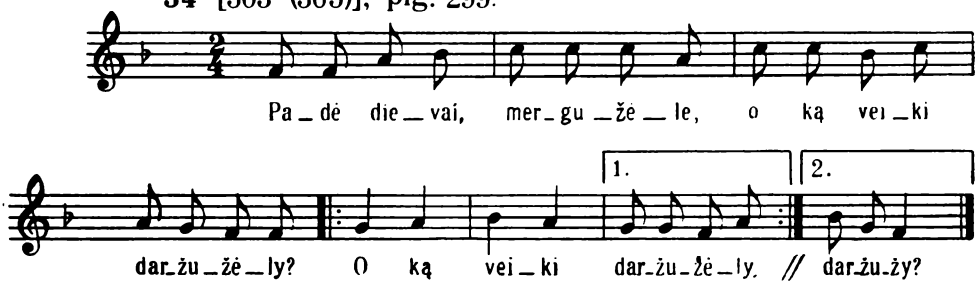

36 [155 (156)].

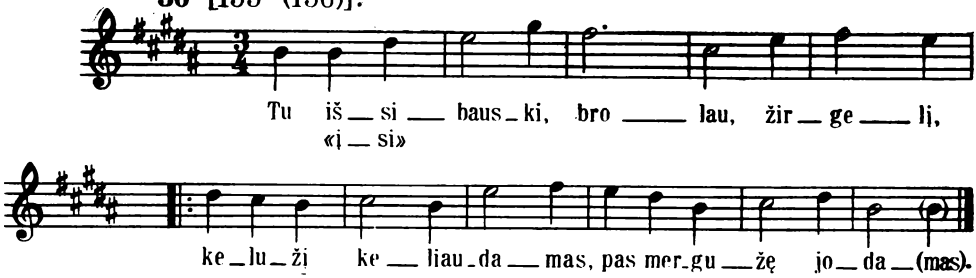

37 [1095 (1140)].

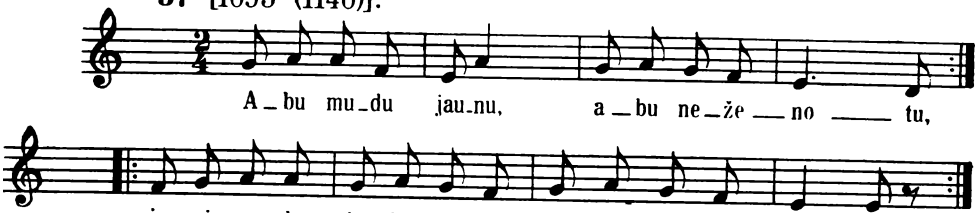

SD 176, 177; plg. D 989.

37 [1096 (1141)], plg. 370.

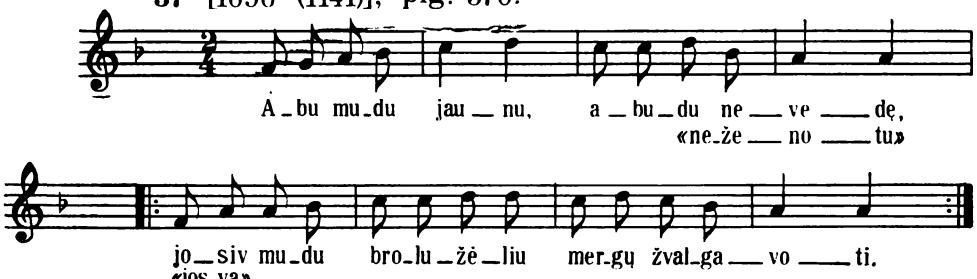

SD 176, 177.

37 [1098 (1143)], plg. 1097, 1099.

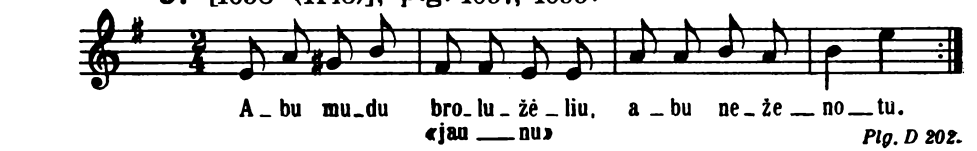

Plg. D 202.

37 [1099 (1144)]. Var. 1098.

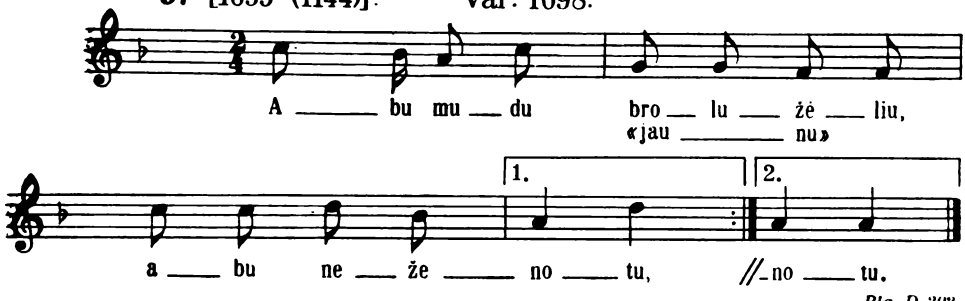

Plg. D 202.

37 [1102 (1147)].

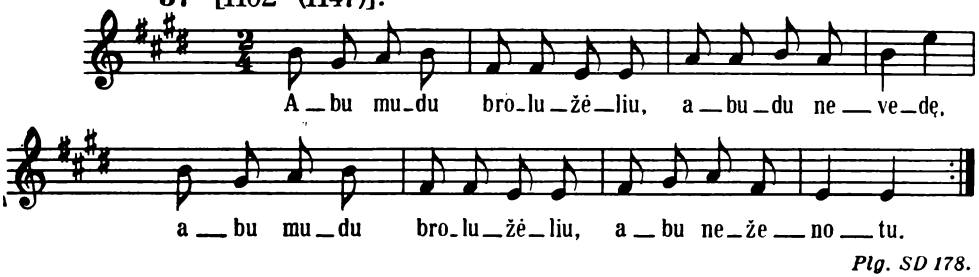

Plg. SD 178.

38 [589 (617)].

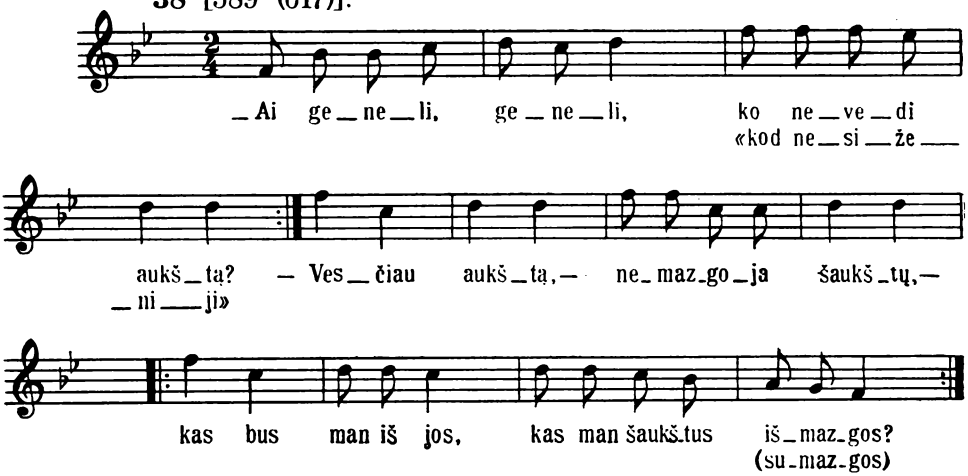

Plg, D 1563.

40 [1148 (1194)]. Var. 43.

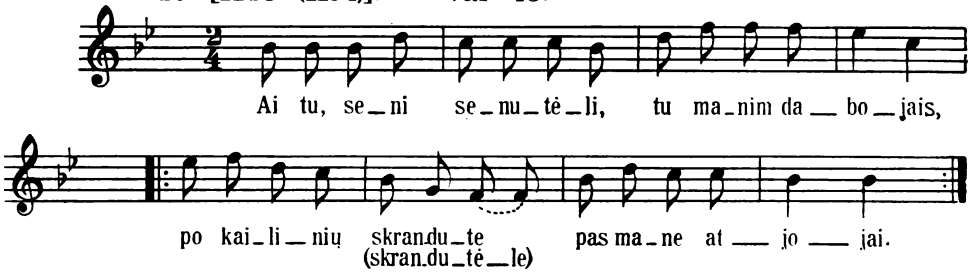

41 [695 (730)].

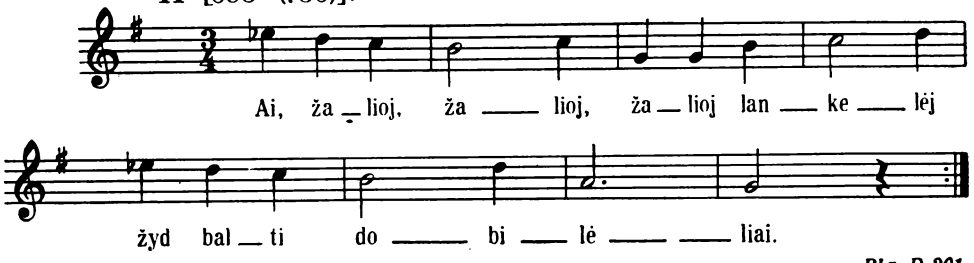

Plg. D 201.

43 [1034 (1077)].

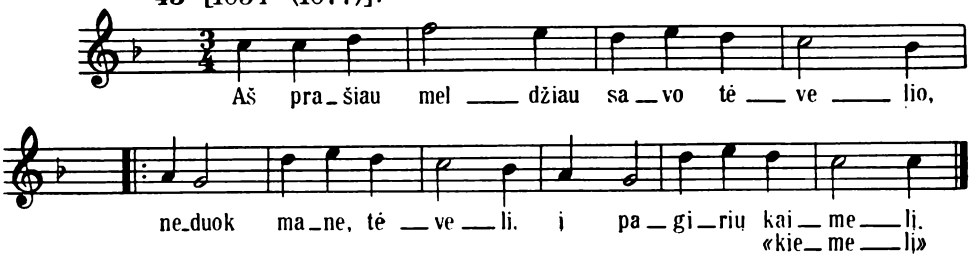

44 [1013 (1056)]. *SD 418; plg. D 445, 688.*

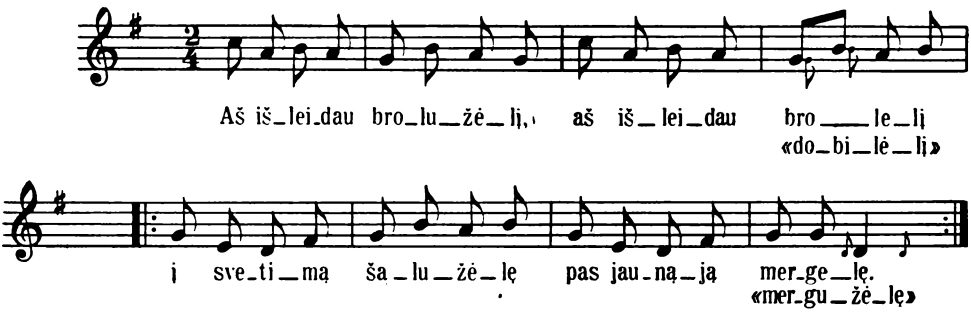

45 [565 (593)].

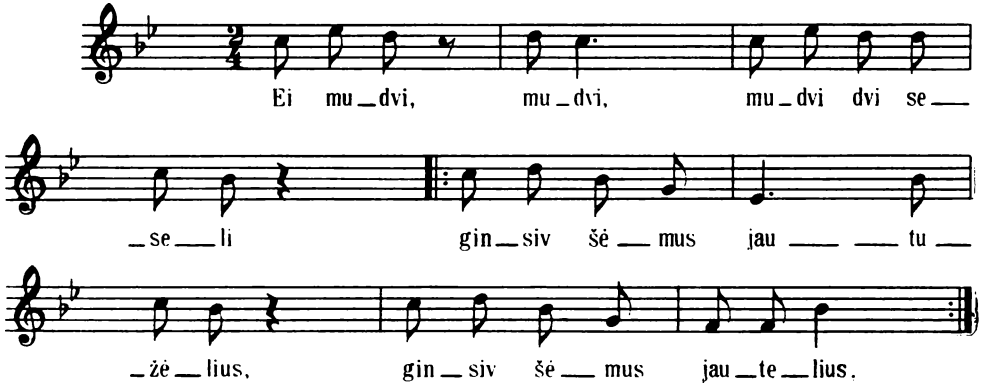

45 [566 (594)].

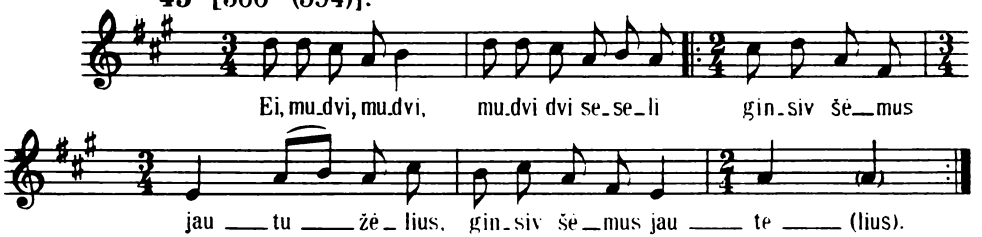

52 [385 (397)], plg. 440.

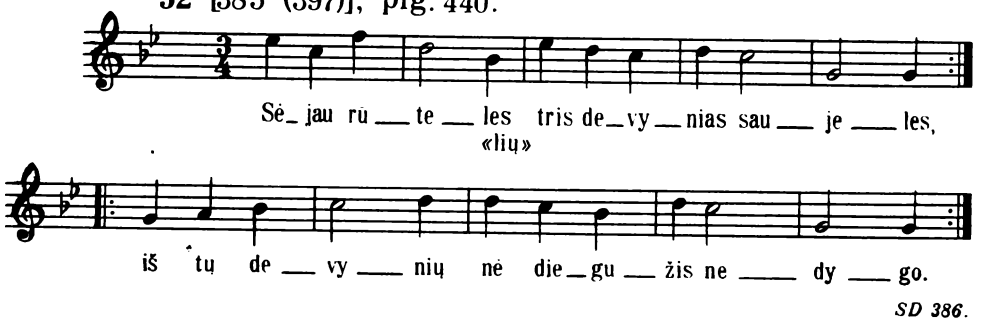

SD 386.

52 [440 (461, 462)], plg. 385.

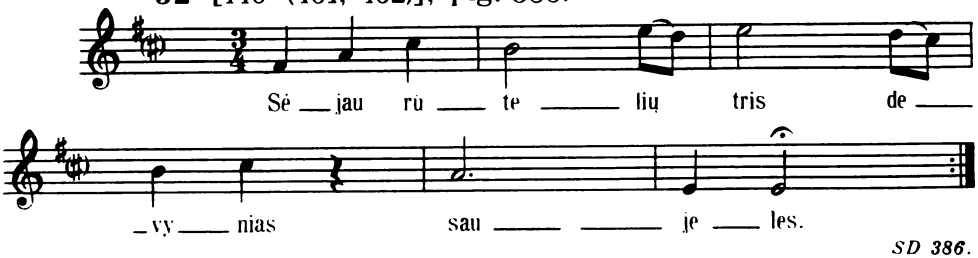

SD 386.

57 [479 (502)].

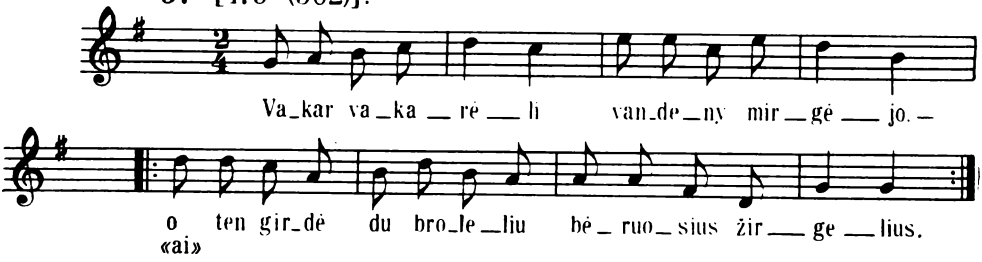

59 [365 (376)], plg. 366 367.

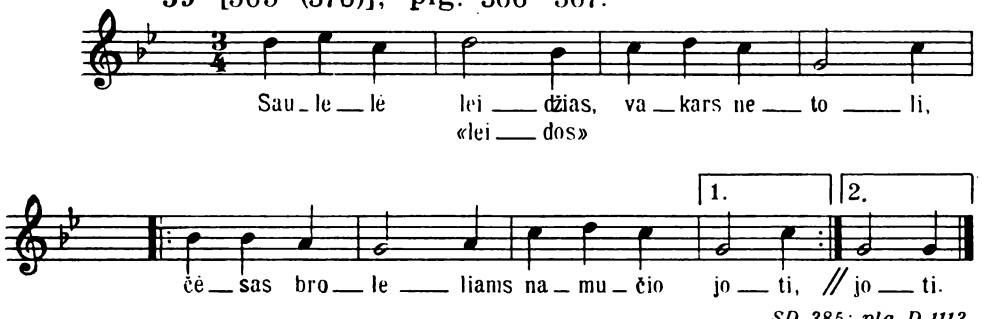

SD 385; plg. D 1113.

59 [366 (378)]. Var. 365, 367.

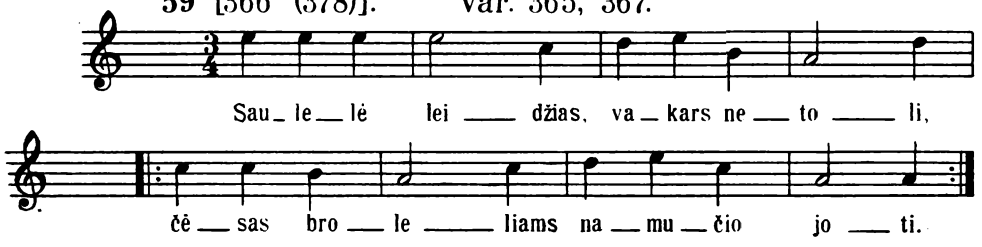

SD 385.

59 [367 (377, 379)]. Var. 366.

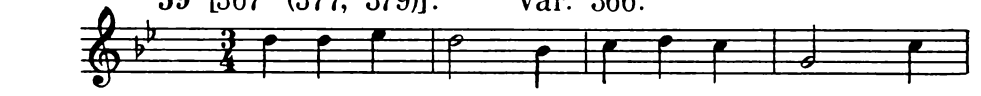

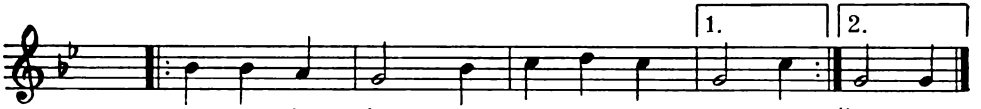

SD 385.

61 [881 (920)].

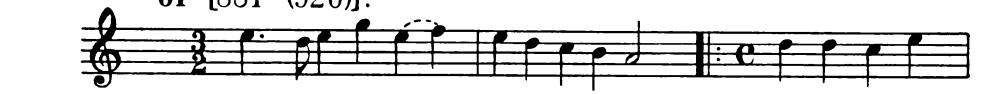

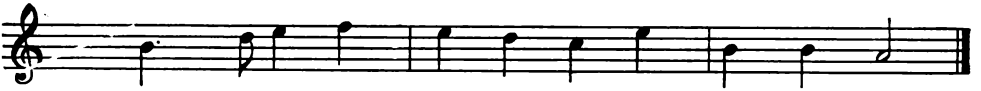

62 [82 (83)].

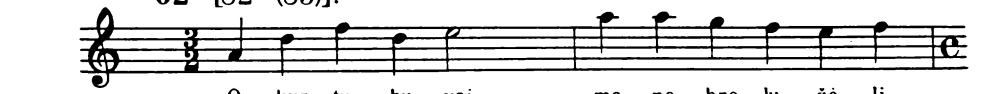

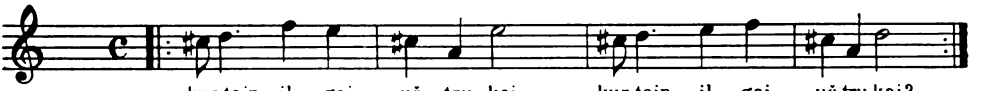

SD 84; plg. D 585, 1085.

62 [83 (84)].

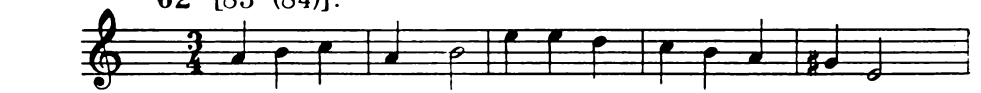

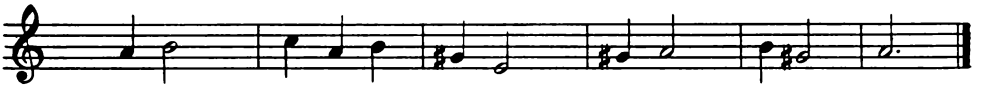

SD 84; plg. D 585, 1085.

64 [1100 (1145)].

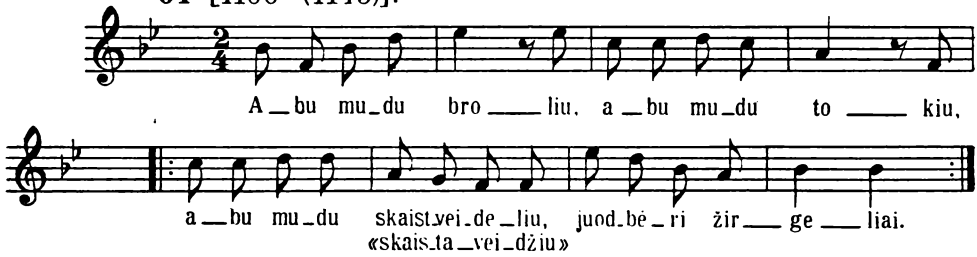

64 [1101 (1146)].

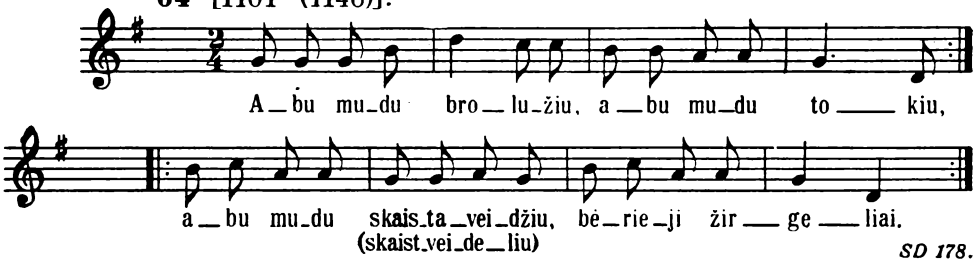

SD 178.

67 [551 (579)], plg. 575.

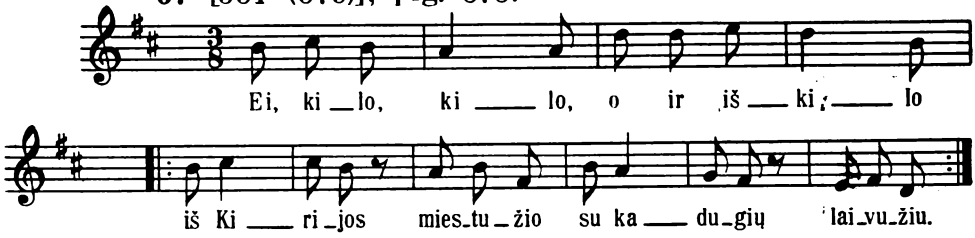

67 [575 (603)], plg. 551.

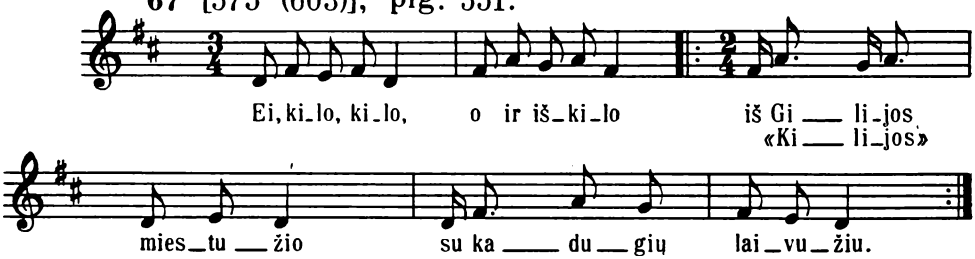

69 [949 (991)], plg. 1145.

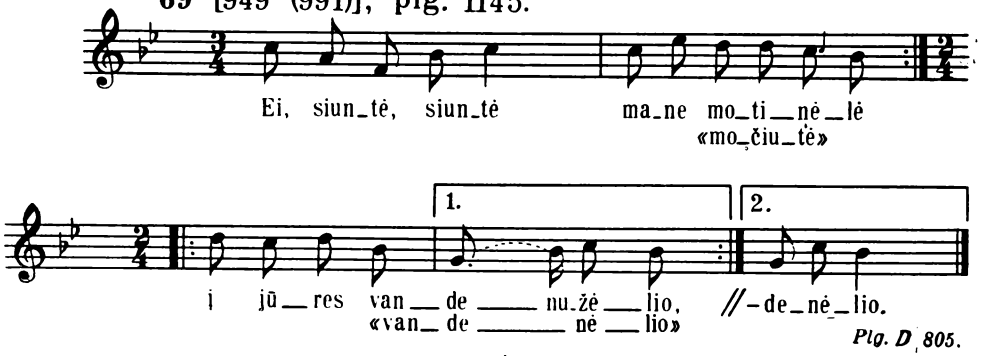

Plg. D 805.

69 [1145 (1190)], plg. 949.

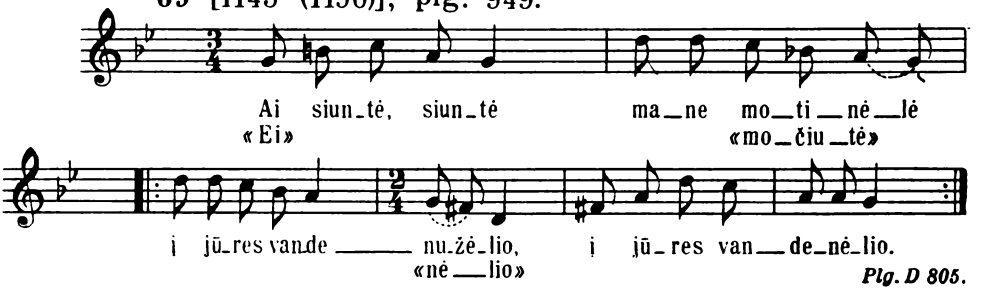

Plg. D 805.

73 [925 (967)].

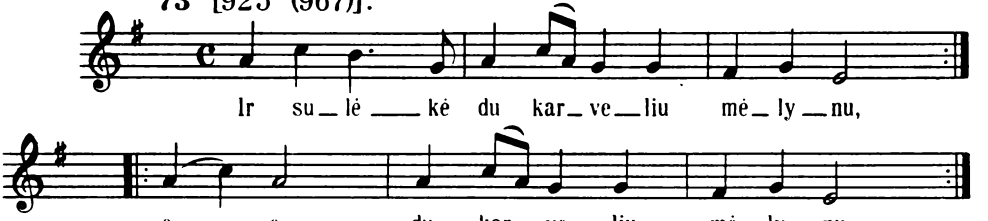

75 [128 (129)].

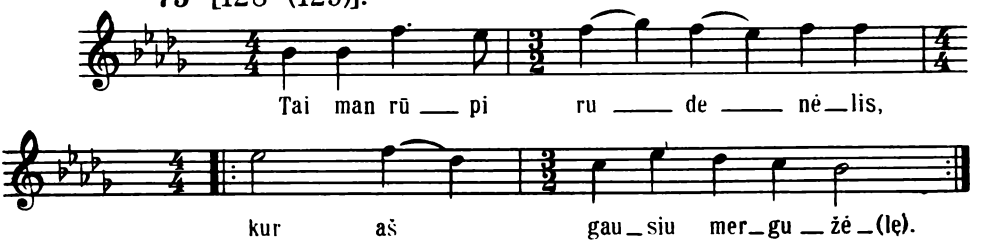

77 [317 (323)], plg. 316, 473.

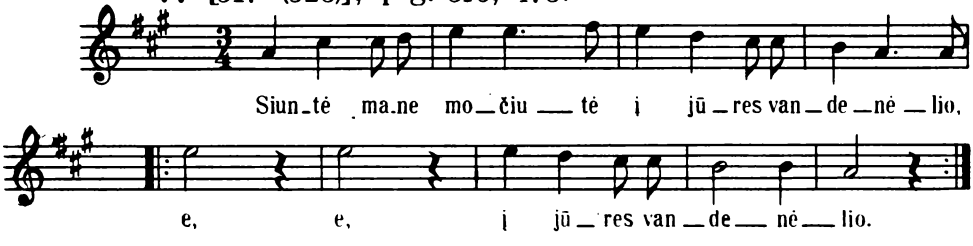

D 824; plg. D 513, 806, 813.

77 [318 (322)], plg. 319 ir 320.

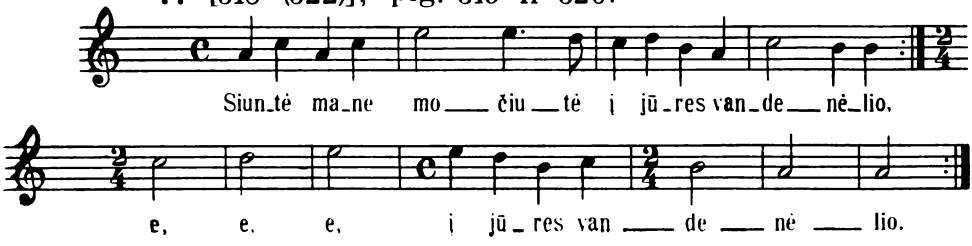

D 824, 841; plg. D 513, 806, 813.

77 [319 (324)], plg. 318.

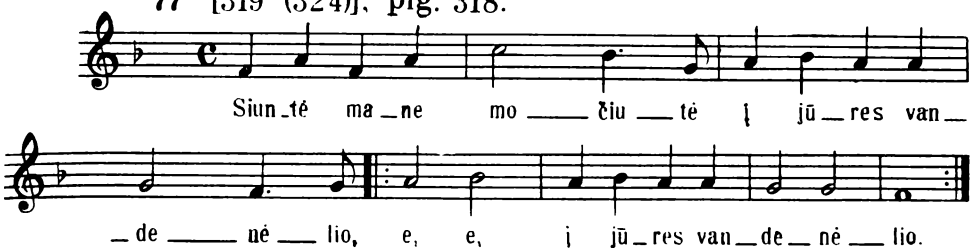

D 824, 841; plg. D 513, 806, 813.

77 [320 (325)]. Var. 319.

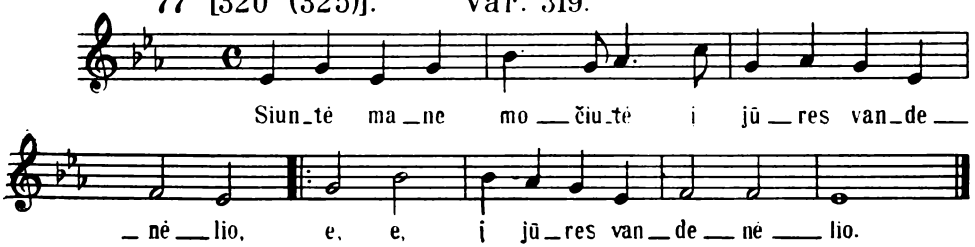

D 824, 841; plg. D 513, 806, 813.

78 [321 (326)].

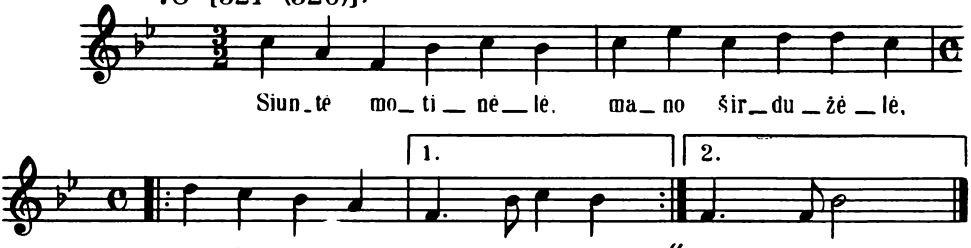

Plg. D 807, 808.

78 [460 (483)], plg. 312, 314, 416.

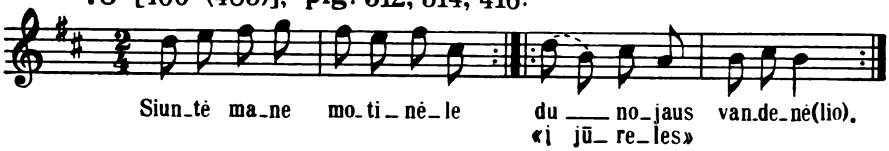

D 807, 839; plg. D 808, 809; plg. SD 77, 81.

78 [469 (492)].

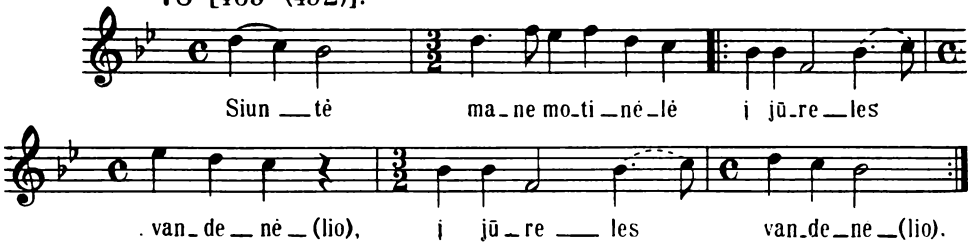

SD 1090; D 807, 817; plg. D 808, 809.

78 [1507 (1568)].

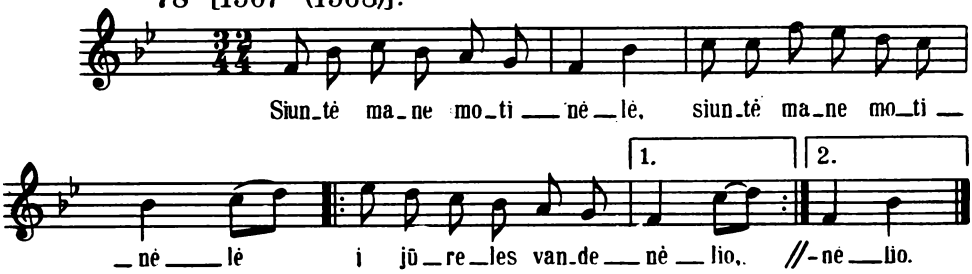

SD 1090; D 807, 817, 839, 842; plg. D 808, 822; plg. SD 77, 78, 81.

80 [437 (456)].

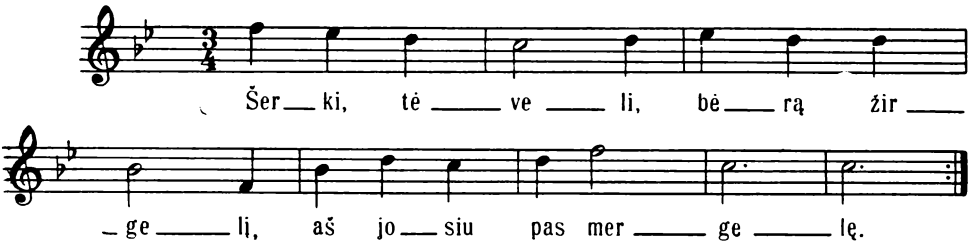

Plg. D 751, 1264; plg. SD 388, 1100.

81 [312 (314)], plg. 313, 314, 316, 468, 473, 460.

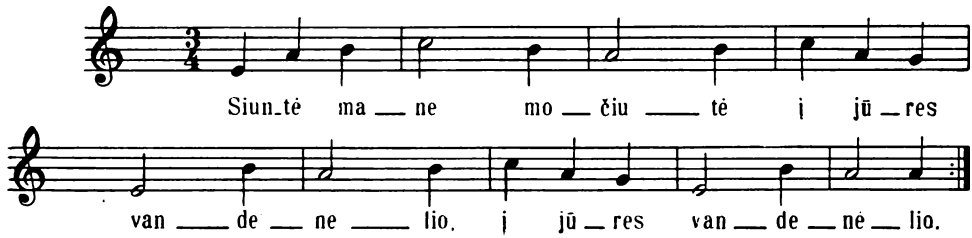

D 513, 806; plg. D 824, 825.

81 [313 (315)], plg. 312.

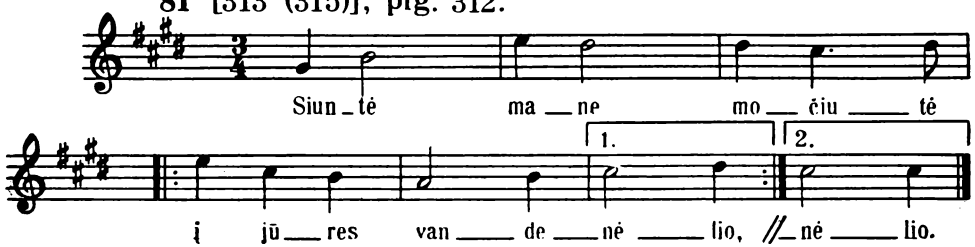

D 513, 806.

83 [95 (96)].

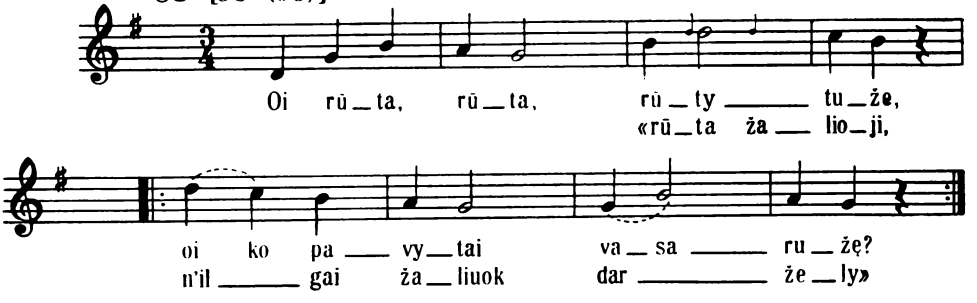

87 [3 (2)].

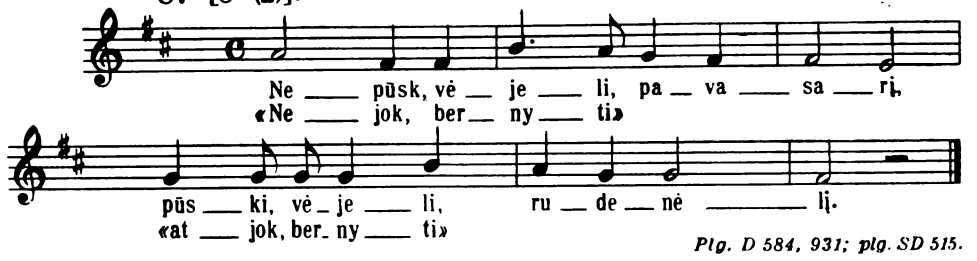

Plg. D 584, 931; plg. SD 515.

87 [1481 (1543)].

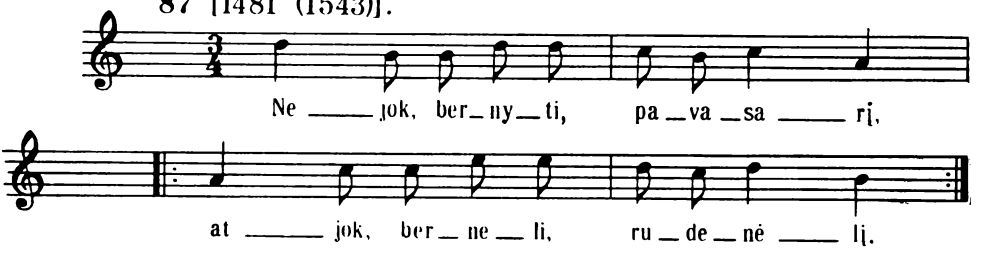

SD 1046; D 683; plg. D 686.

89 [609 (639)].

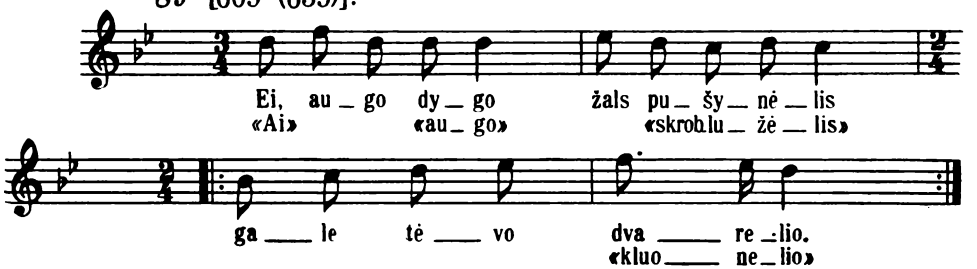

Plg. D 308, 504.

89 [610 (640)], plg. 595, 1107, 1111.

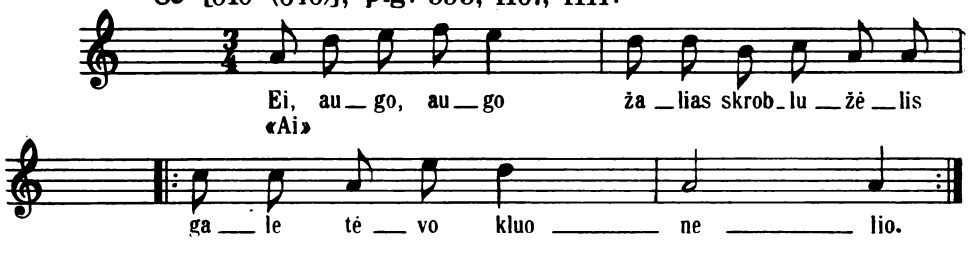

D 308; plg. D 238, 504.

91 [1087 (1132)].

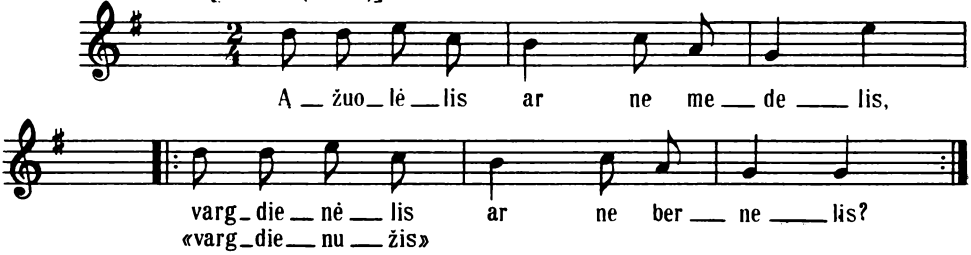

92 [598 (627)].

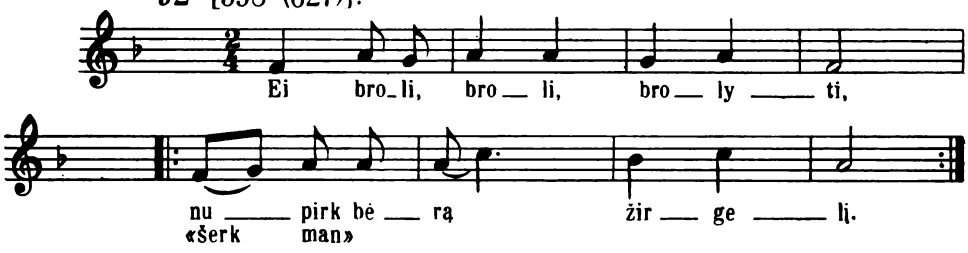

93 [1454 (1515)], plg. 1455, 1457.

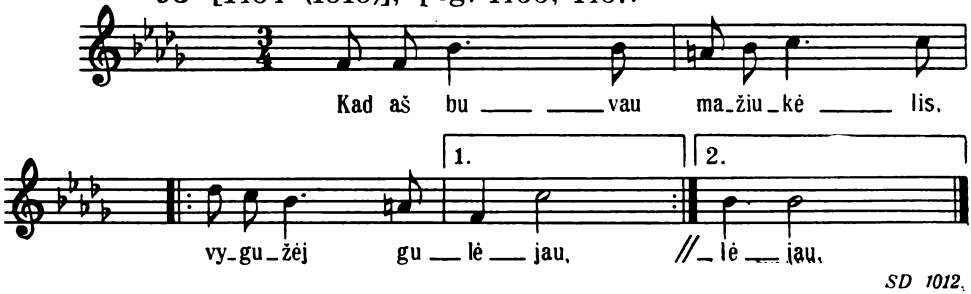

SD 1012.

93 [1455 (1516)]. Var. 1544.

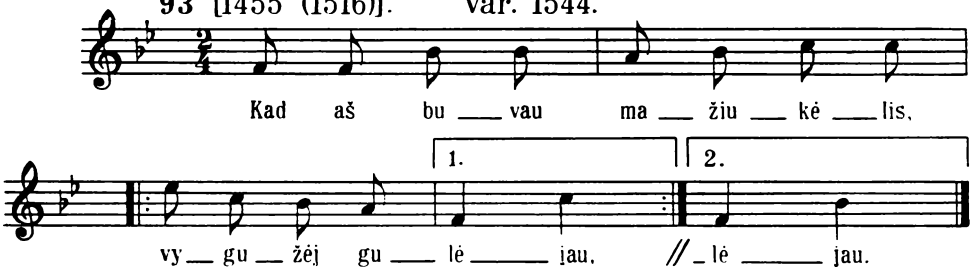

SD 1012.

93 [1457 (1518)].

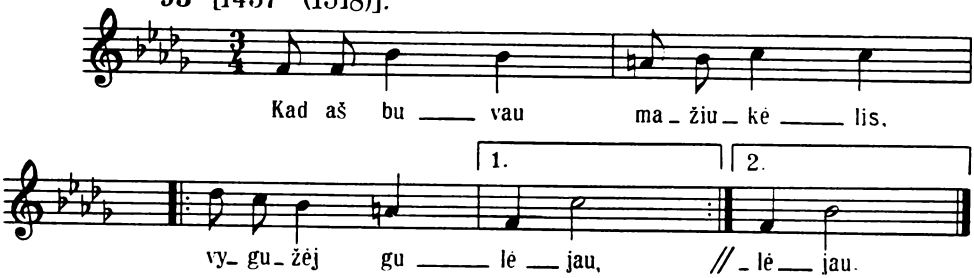

SD 1012.

94 [789 (827)].

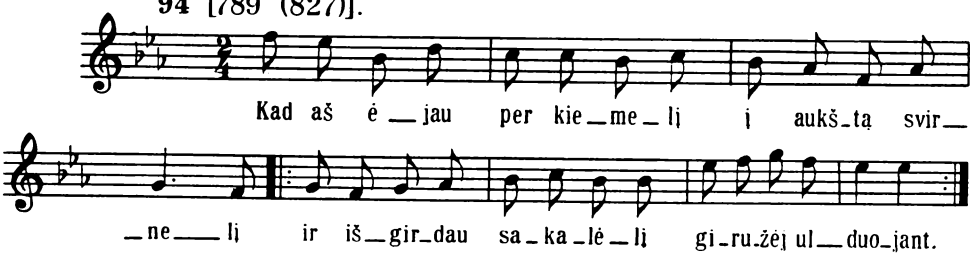

94 [790 (828)].

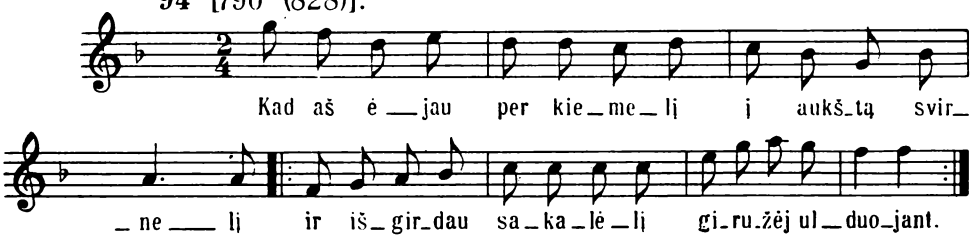

104 [866 (904)].

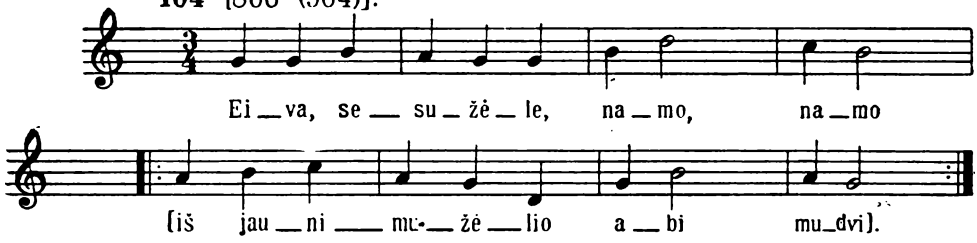

109 [555 (583)]. Var. 554.

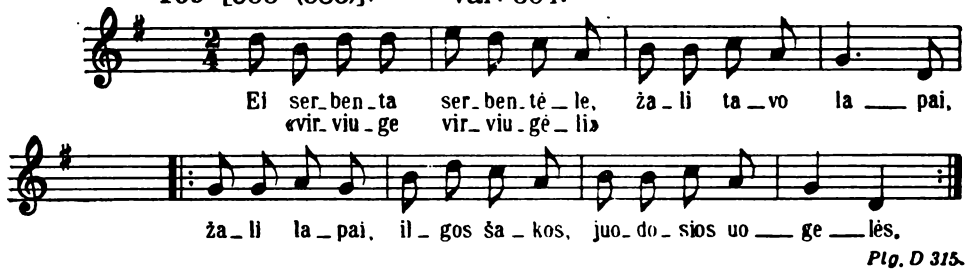

Plg. D 315.

110 [963 (1005)].

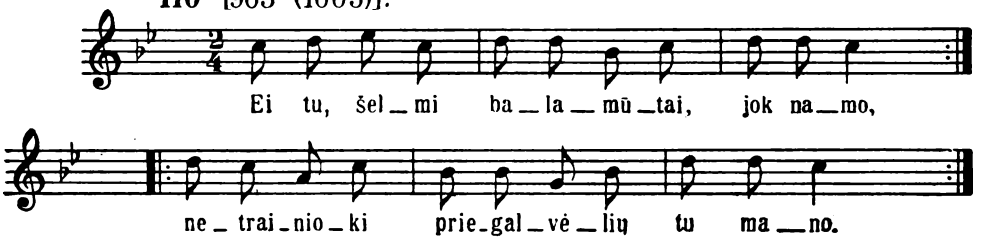

111 [595 (623)], plg. 610.

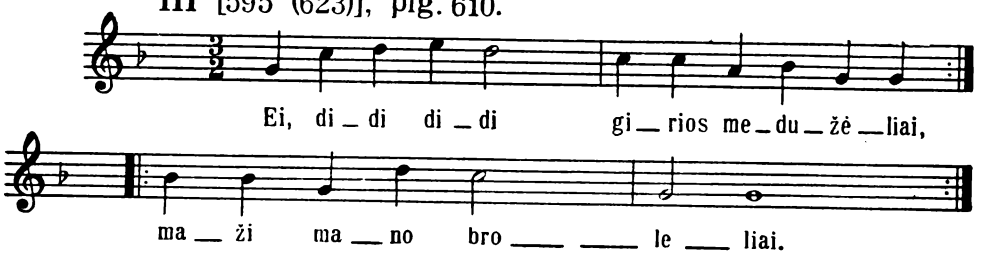

SD 433; D 603; plg. SD 89.

112 [596 (625, 624)].

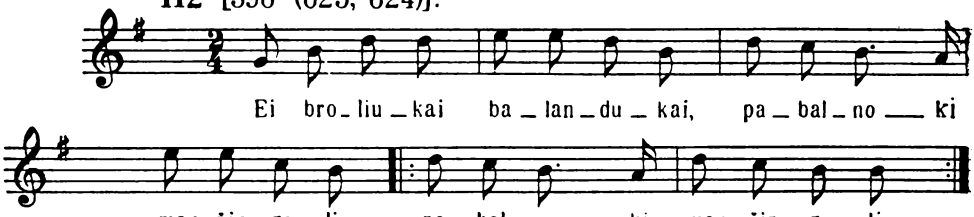

Plg. D 862.

112 [604 (633, 634)].

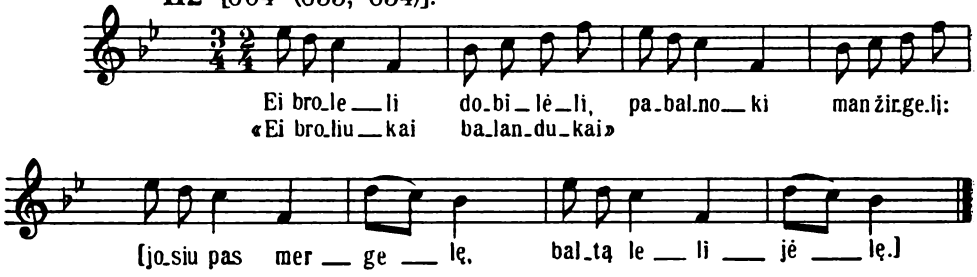

Plg. D 608, 862, 944, 1088.

114 [880 (919)].

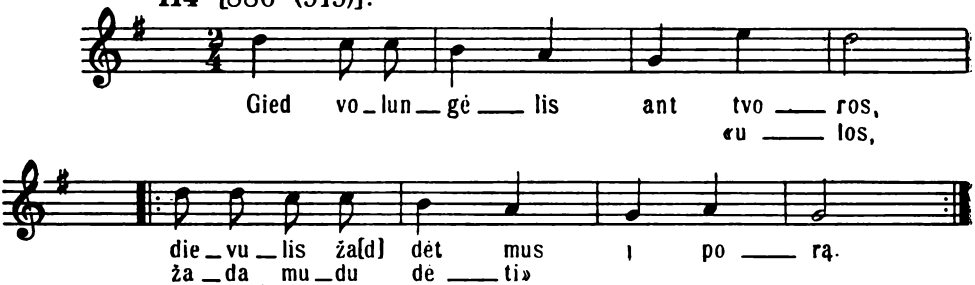

116 [844 (882)]

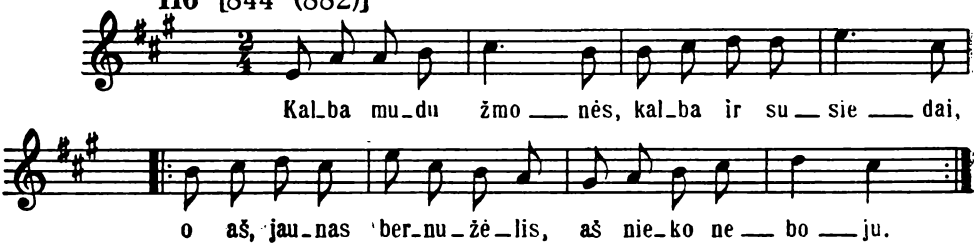

117 [841 (879)].

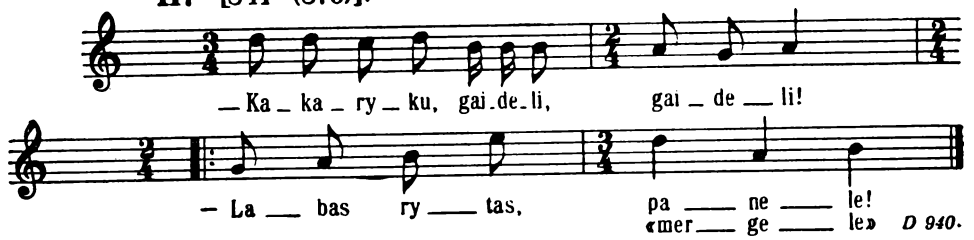

D 940.

117 [842 (880)].

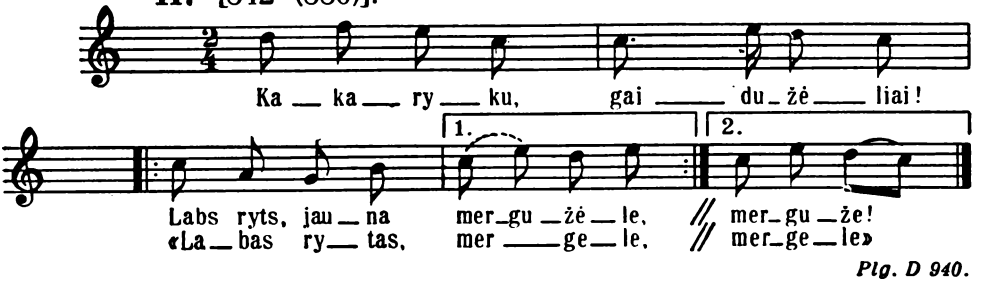

Plg. D 940.

119 [819 (857)].

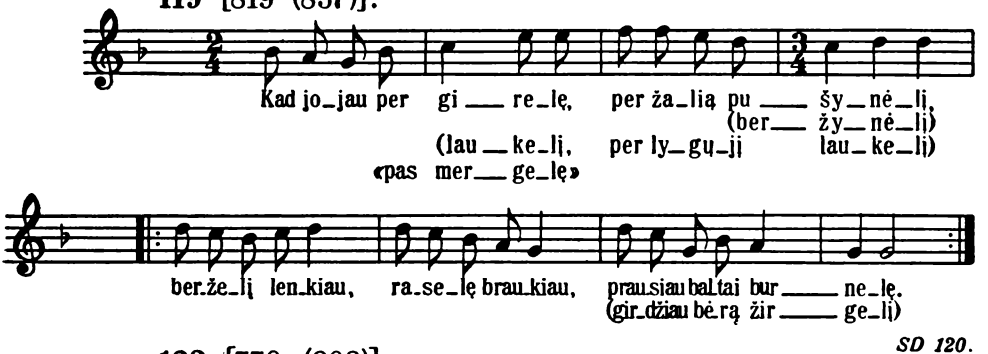

SD 120.

123 [770 (808)].

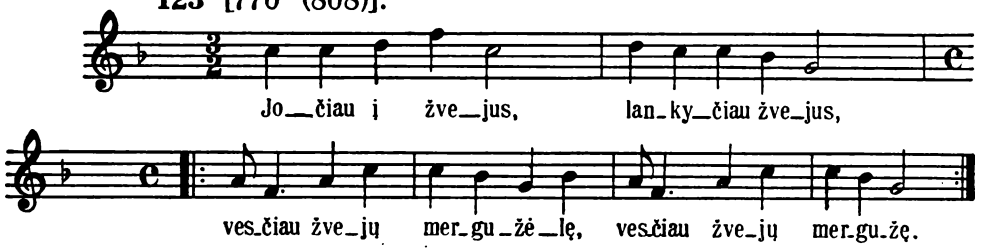

125 [762 (800). Var. 761.

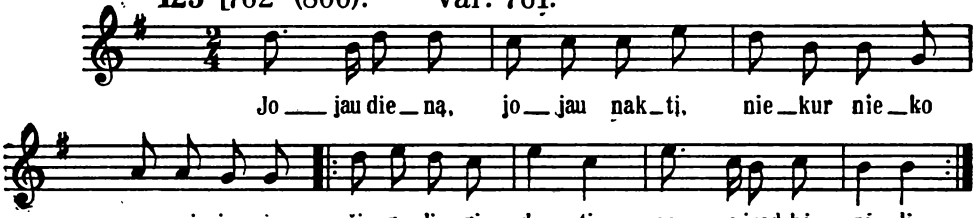

SD 951; D 1559.

126 [939 (981)].

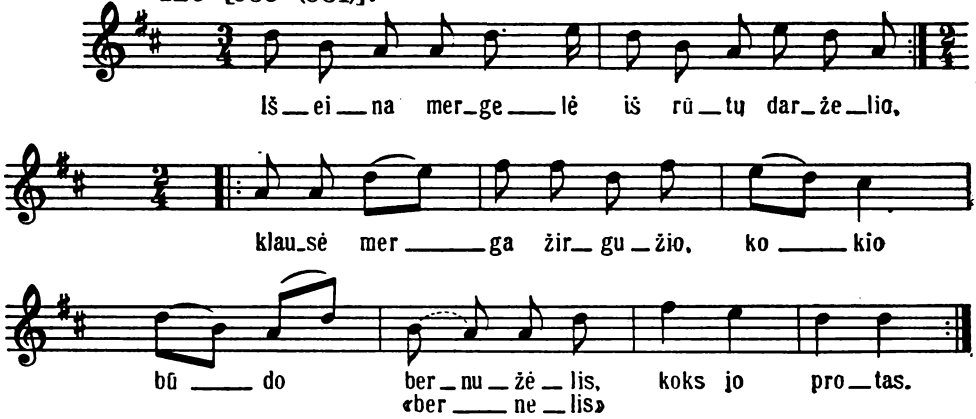

127 [581 (609)].

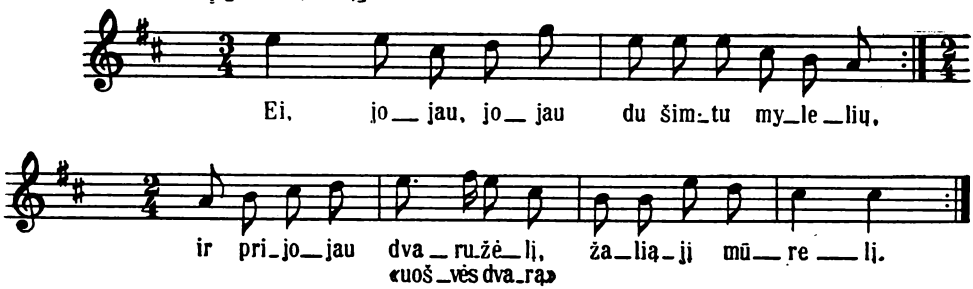

129 [709 (744)].

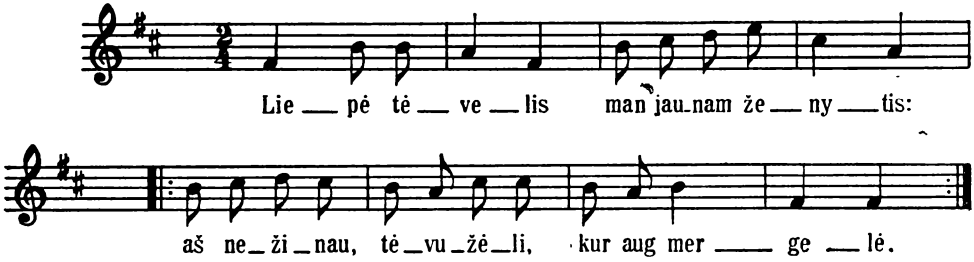

130 [713 (748)].

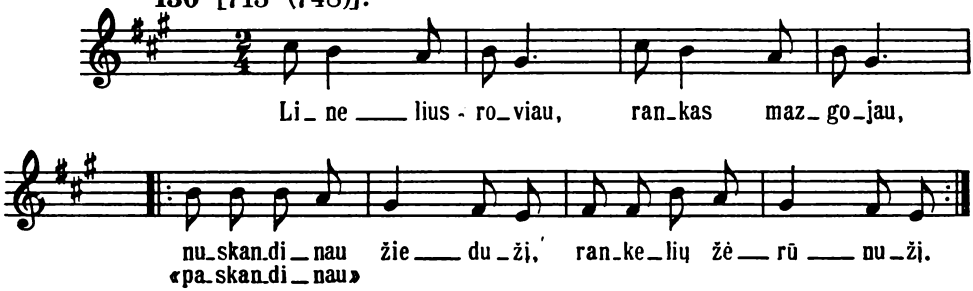

SD 448.

130 [714 (749)].

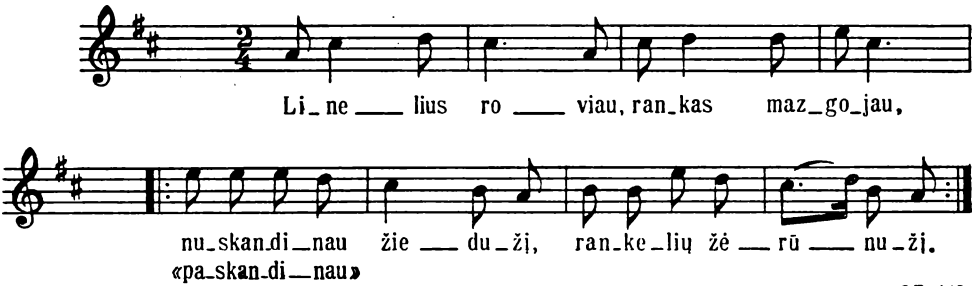

SD 448.

133 [72 (73)], plg. 59.

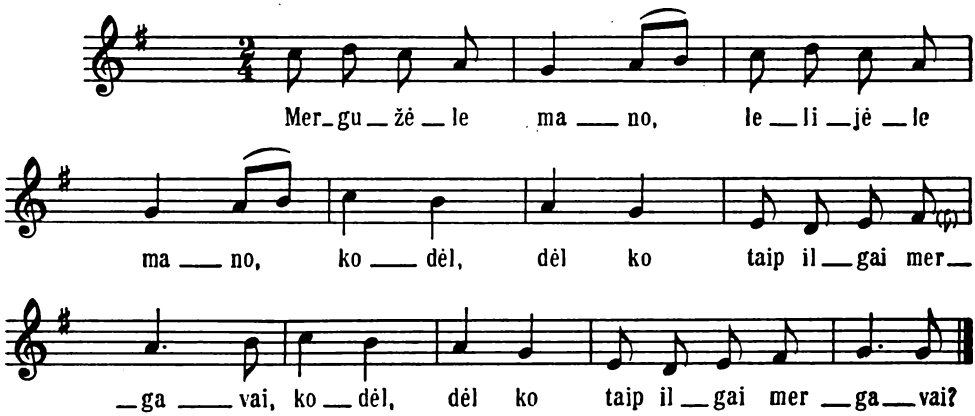

138 [224 (223)].

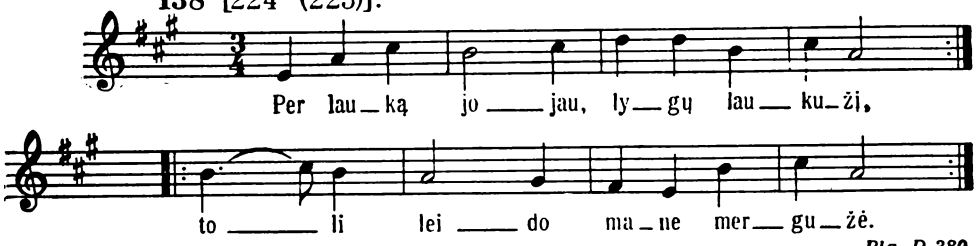

Plg. D 380.

141 [1490 (1551)].

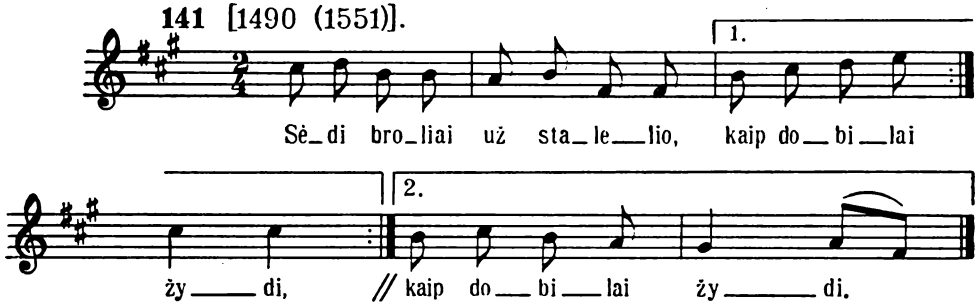

SD 568, 1065.

142 [446 (469)].

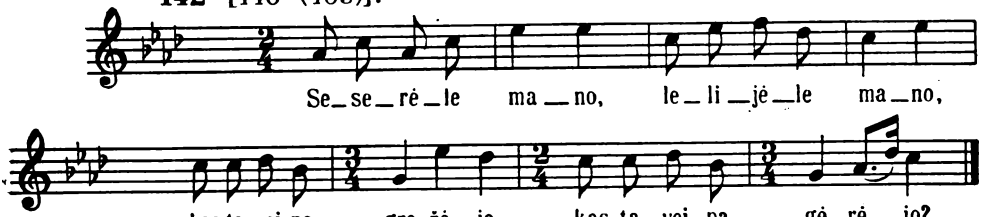

Plg. SD 592, 685, 901.

142 [447 (470)].

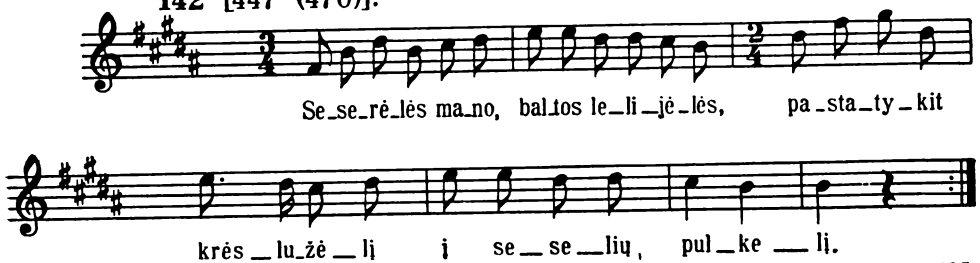

Plg. SD 592, 685.

143 [176 (178)], plg. 177.

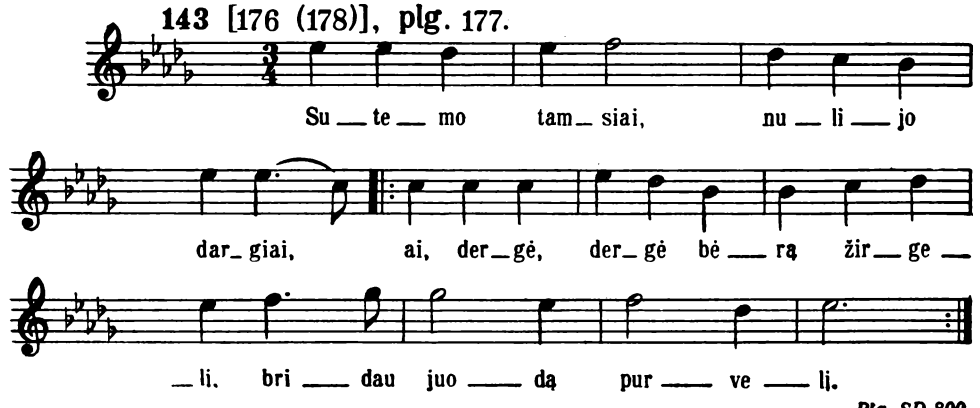

Plg. SD 800.

143 [177 (179)], plg. 176.

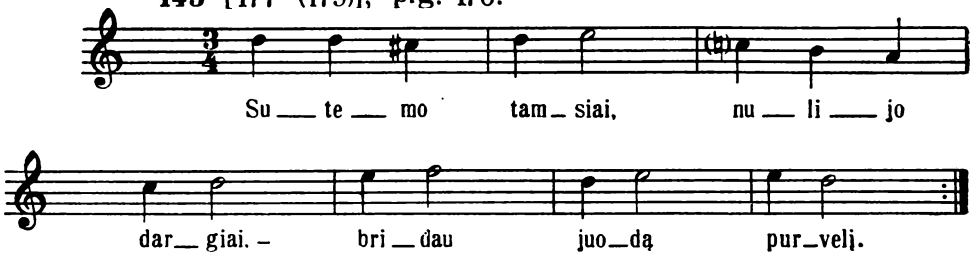

147 [1029 (1072)].

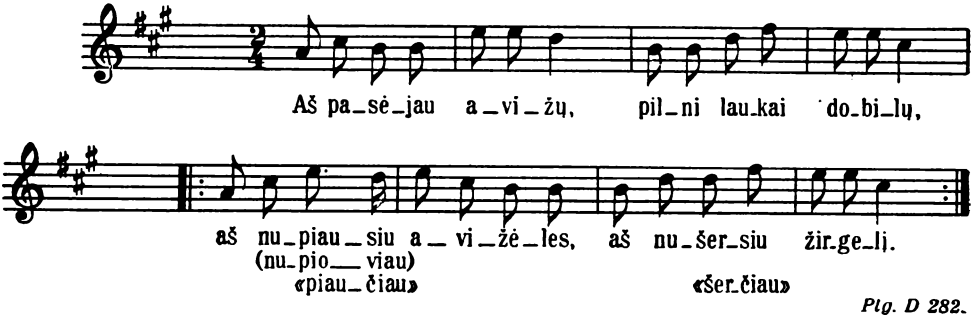

Plg. D 282.

148 [1557 (1619)].

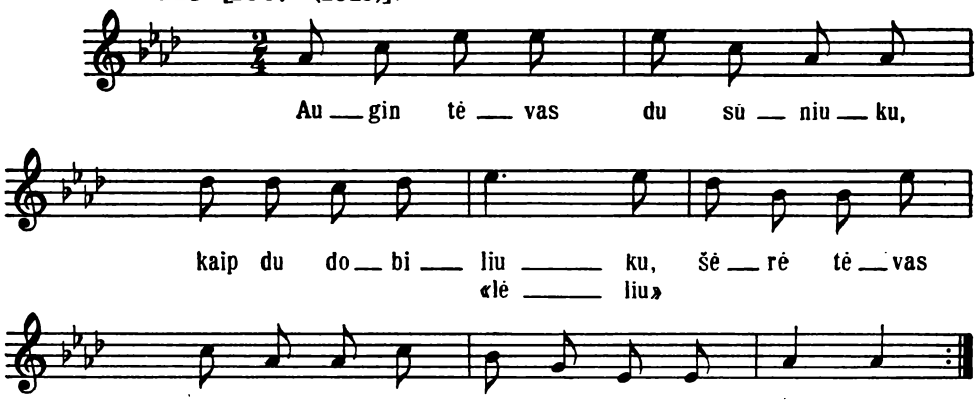

Plg. D 861, 1149.

149 [659 (693)].

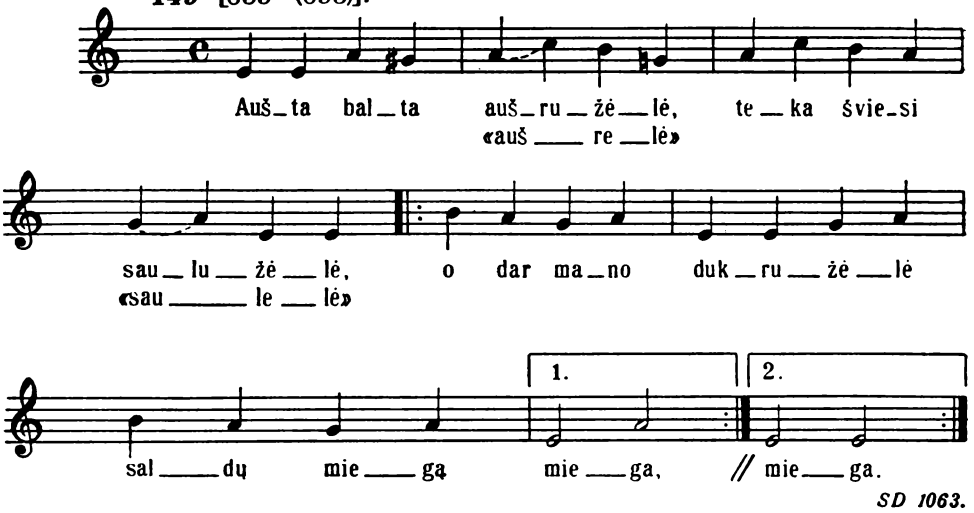

SD 1063.

149 [1511 (1572)]. Var. 569, plg. 1512, 1518, 1519.

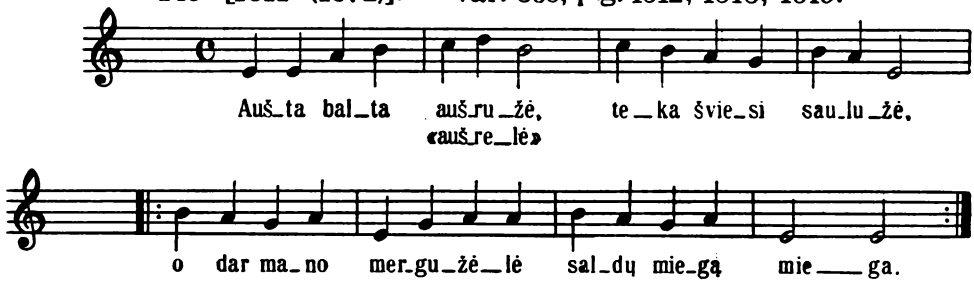

SD 1063.

150 [654 (688)].

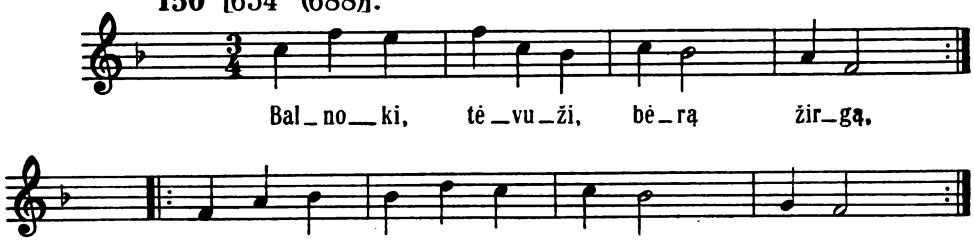

Plg. D 624.

152 [639 (673)].

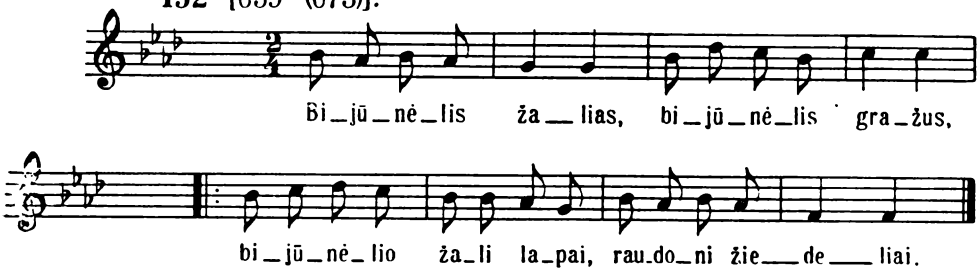

SD 205, 208.

152 [640 (674)].

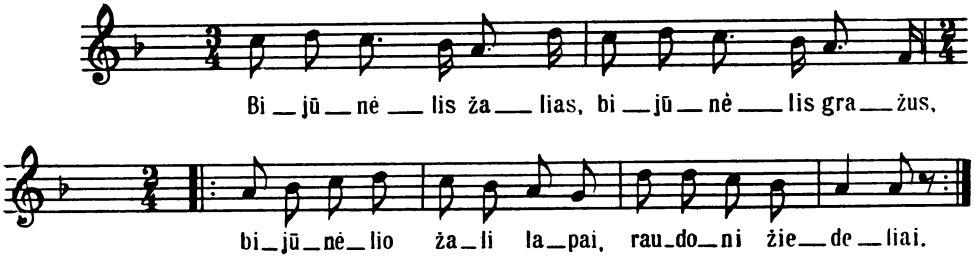

SD 205, 208.

153 [1200 (1246)].

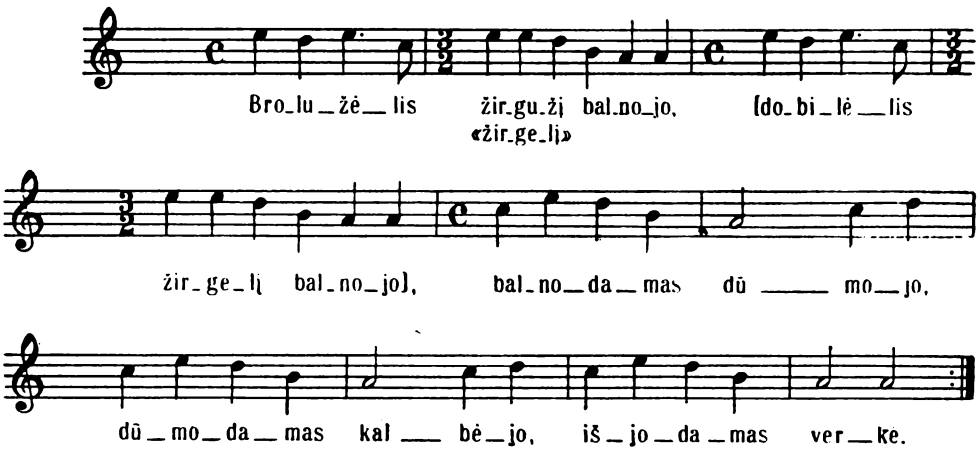

SD 502; plg. SD 154.

156 [854 (892)]; plg. 867, 868.

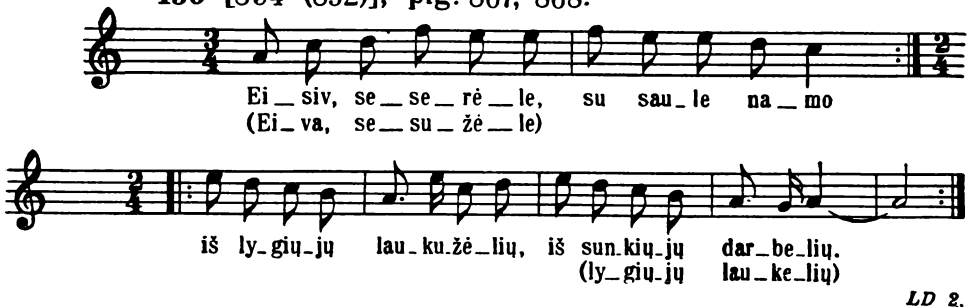

LD 2.

157 [982 (1024)].

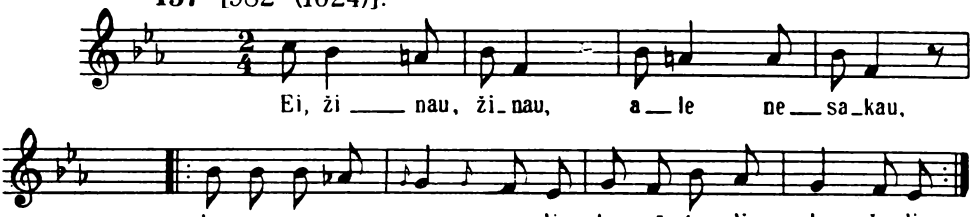

SD 170.

158 [871 (910)]. Var. 870.

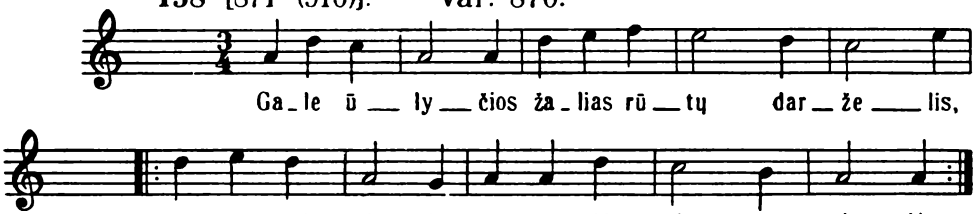

160 [914 (956)].

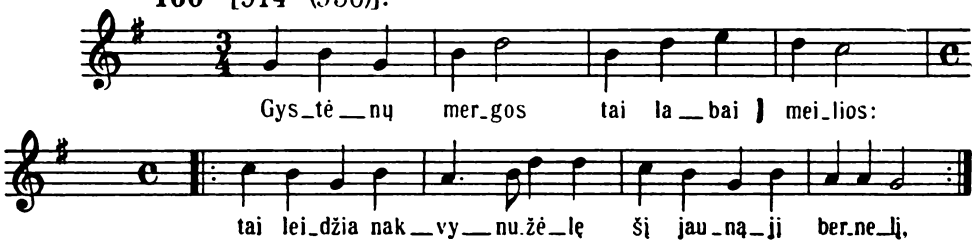

163 [294 (296)].

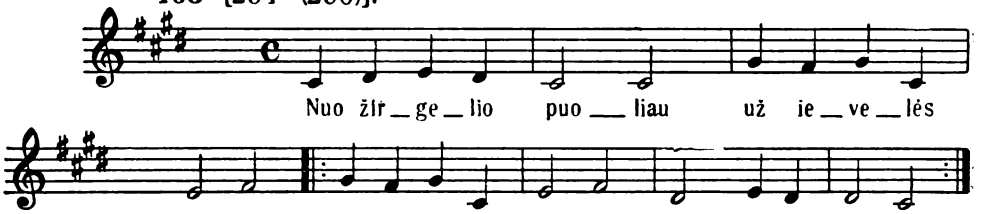

164 [1709 (1778)], plg. 780.

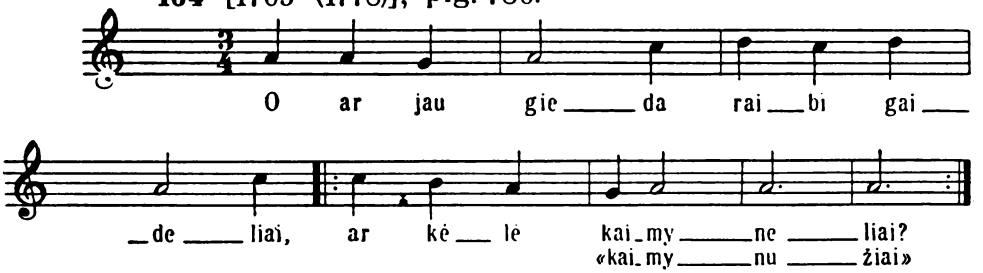

SD 275, 459; plg. SR 22.

165 [381 (393)], plg. 1182.

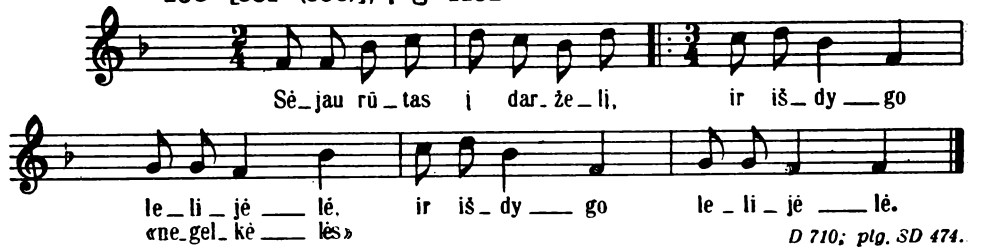

D 710; plg. SD 474.

167 [742 (778, 779)].

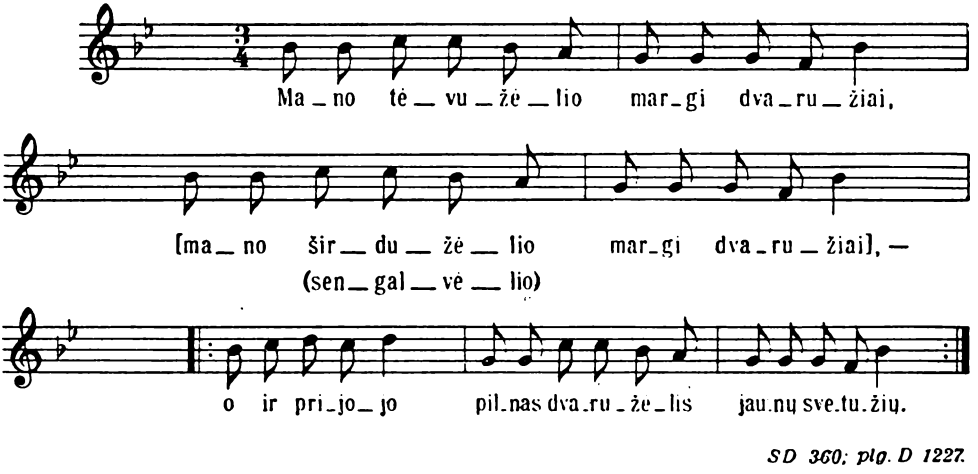

SD 360; plg. D 1227.

168 [253 (254)].

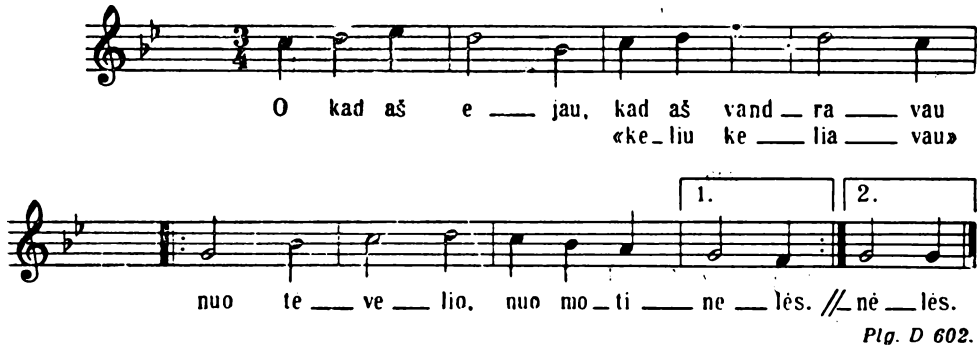

Plg. D 602.

168 [254 (255)].

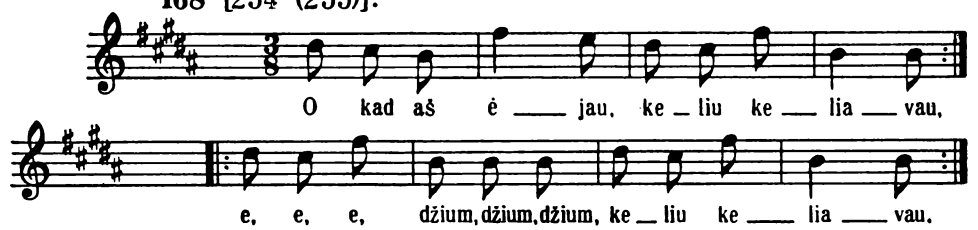

Plg. D 195, 849, 918.

168 [255 (256)].

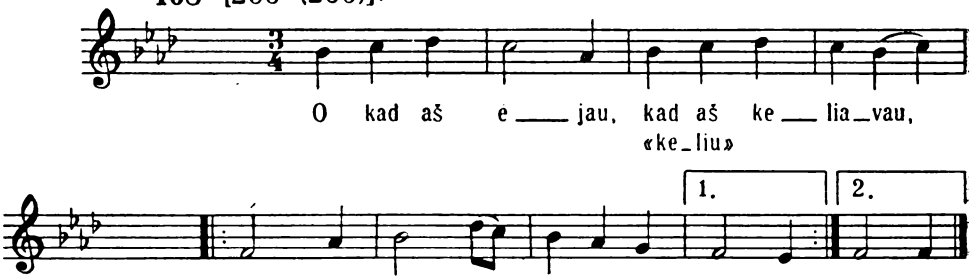

Plg. D 602.

168 [256 (257)]. Var. 255, 256.

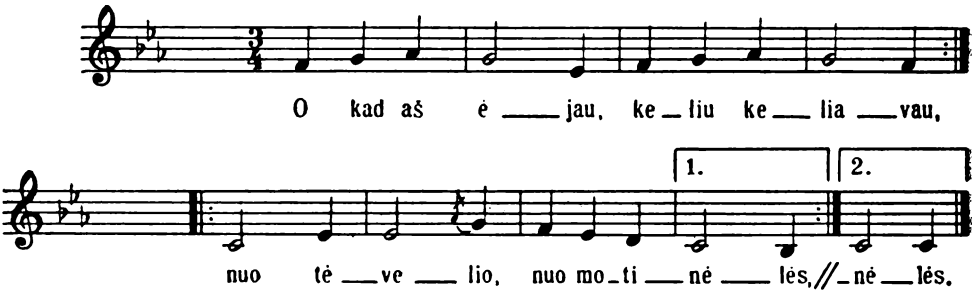

Plg. D 195, 849, 918.

168 [257 (258)].

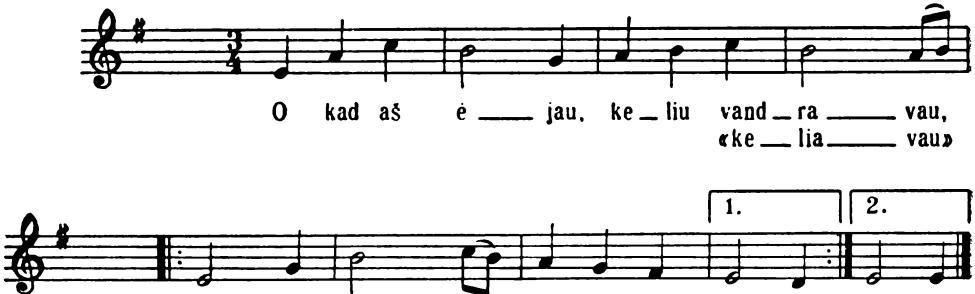

Plg. D 195, 849, 918.

170 [980 (1022), plg. 1003

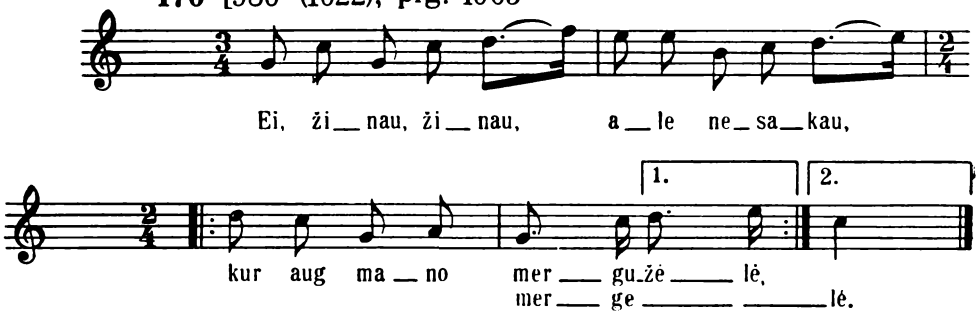

SD 157, 330.

173 [872 (911)].

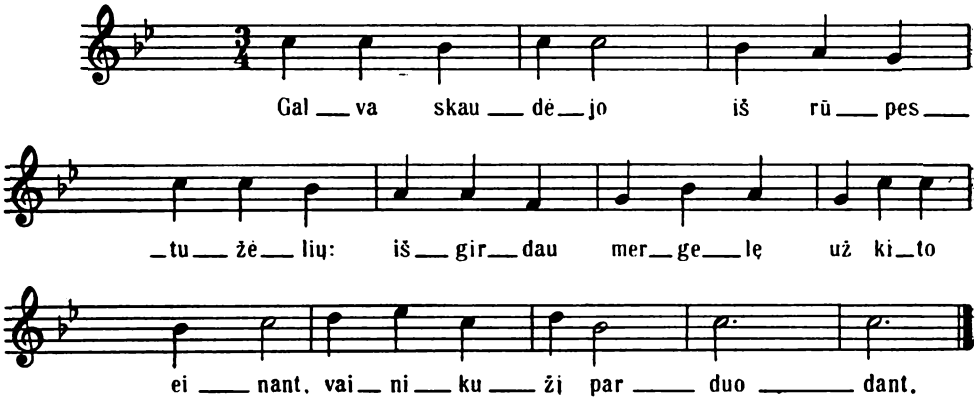

179 [1352 (1405)]. Var. 567.

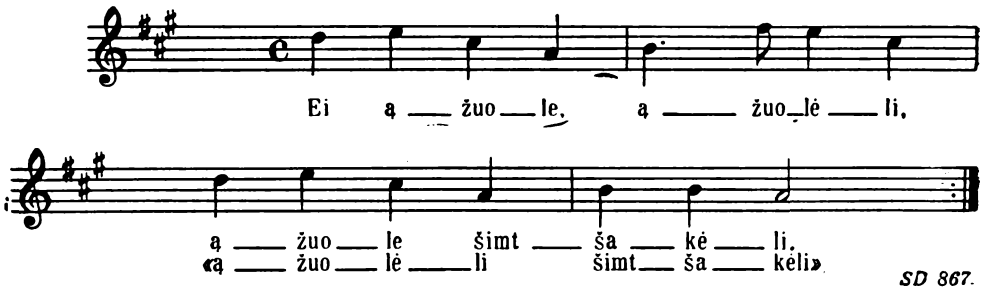

SD 867.

179 [1353 (1406)]. Var. 567.

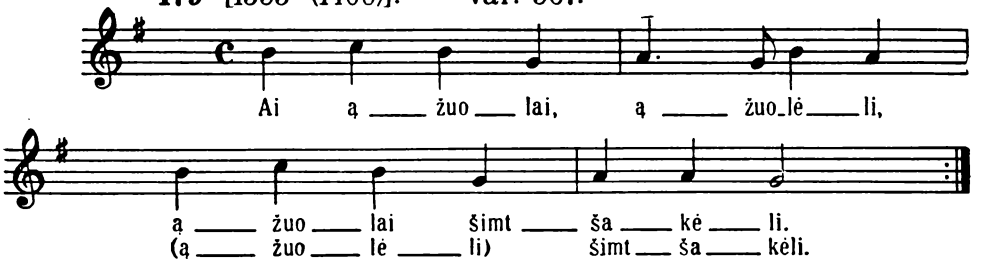

179 [1354 (1407)]. Var. 567.

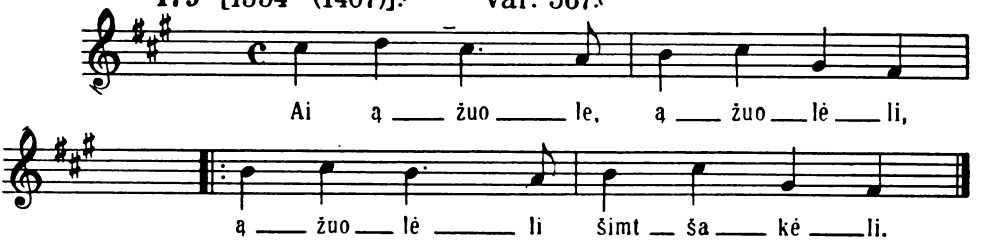

186 [1085 (1130)].

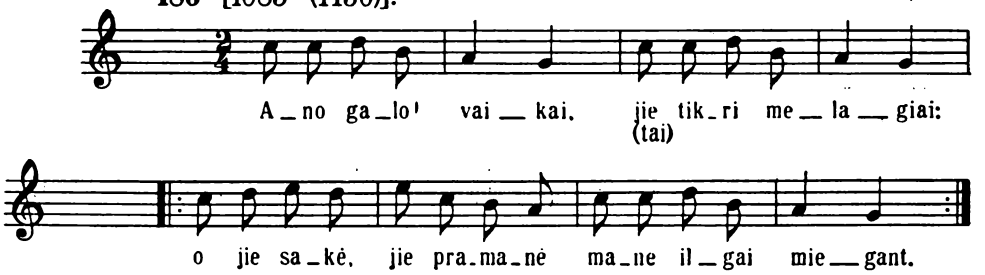

188 (14), plg. 113.

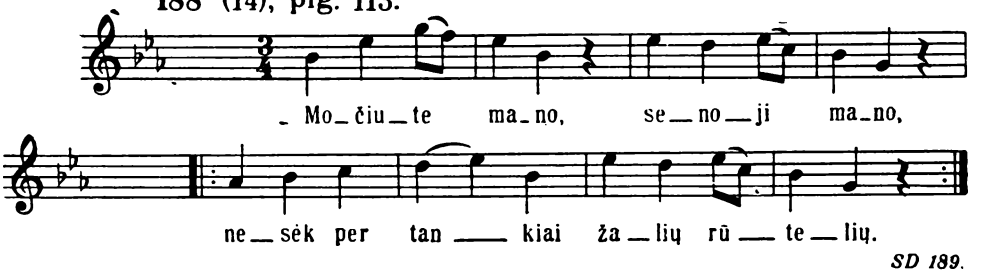

SD 189.

188 (15). **Var. 14.**

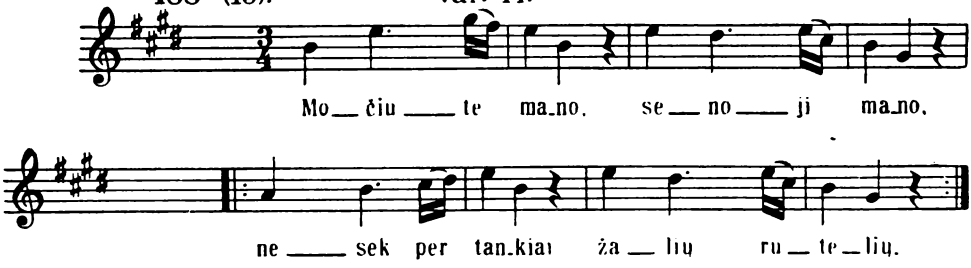

SD 189.

188 (16). **Var. 14, 15.**

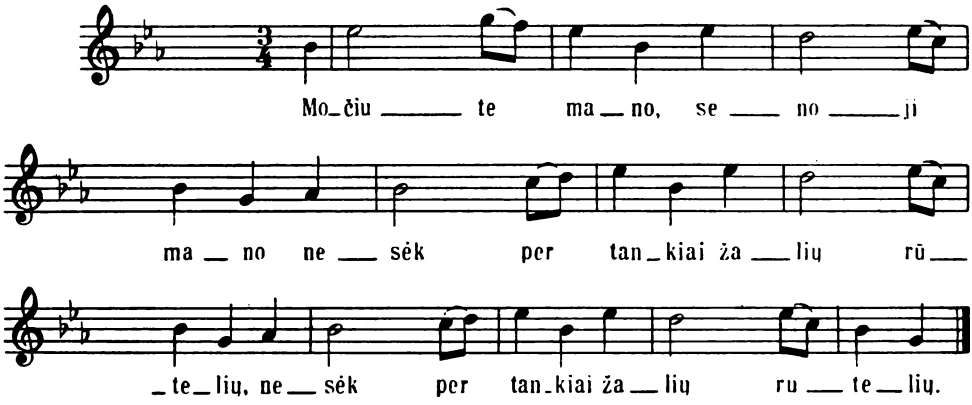

SD 189.

188 (17)

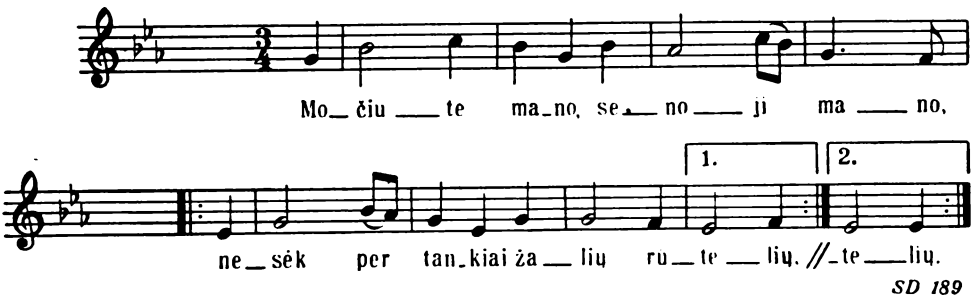

SD 189

190 [1313 (1363)].

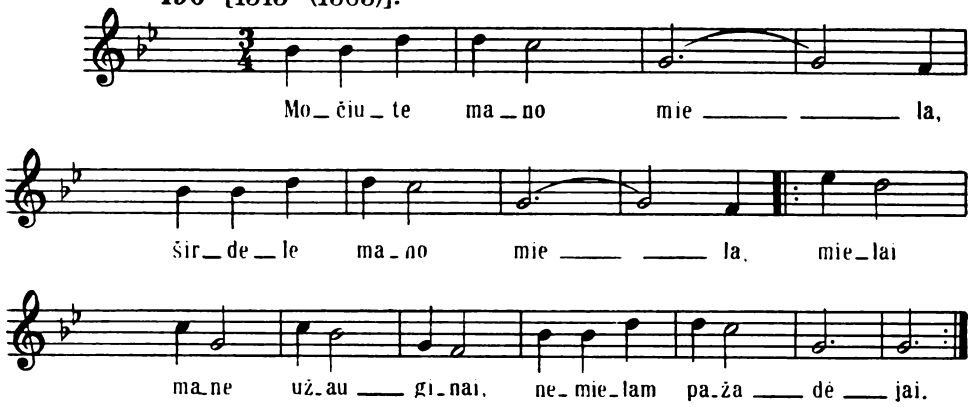

SD 791, 817, 921.

193 [262 (263)].

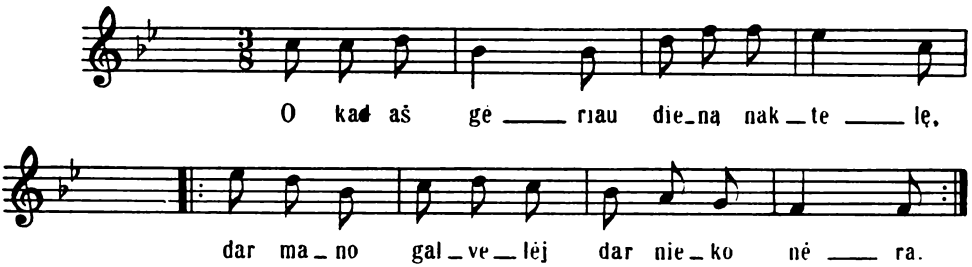

Plg. SD 374

193 [264 (265)].

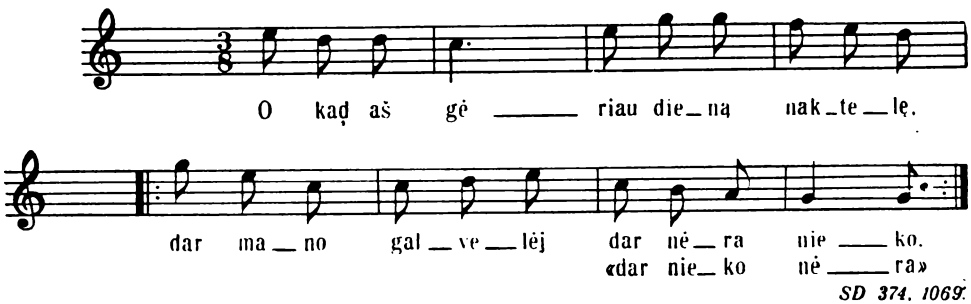

SD 374, 1069.

193 [265 (266)].

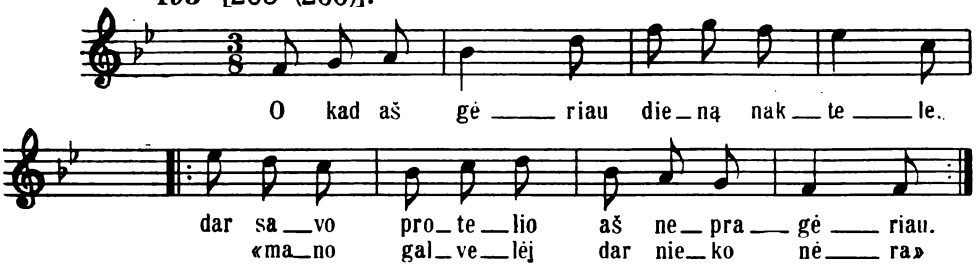

Plg. D 798, 799.

193 [266 (267)]. Var. 265.

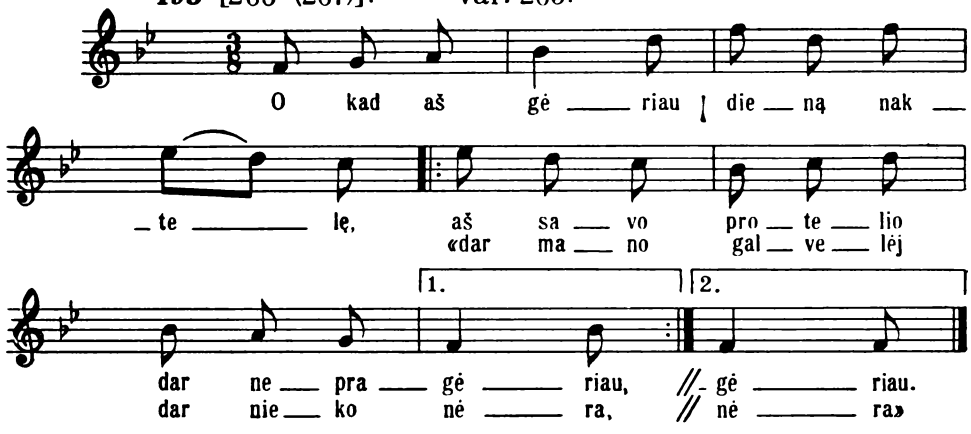

D 798; plg. D 799; plg. SD 856.

193 [270 (271)].

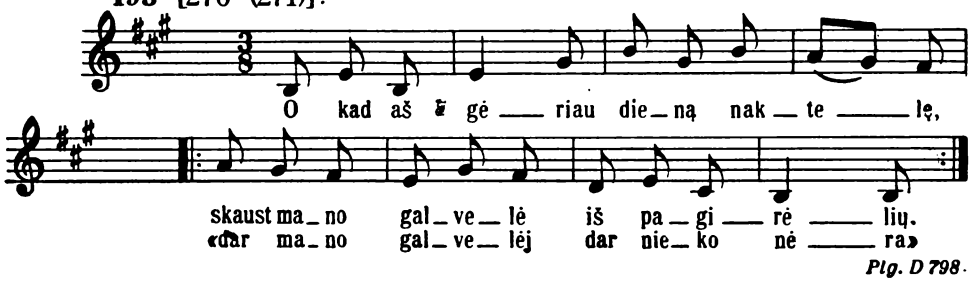

Plg. D 798.

193 [1491 (1552)], plg. 262–264.

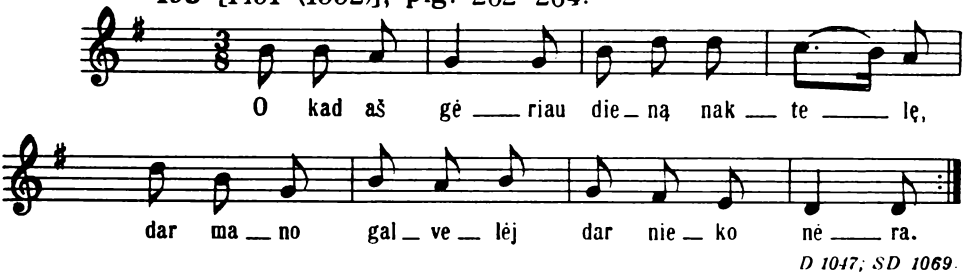

D 1047; SD 1069.

200 [323 (328)].

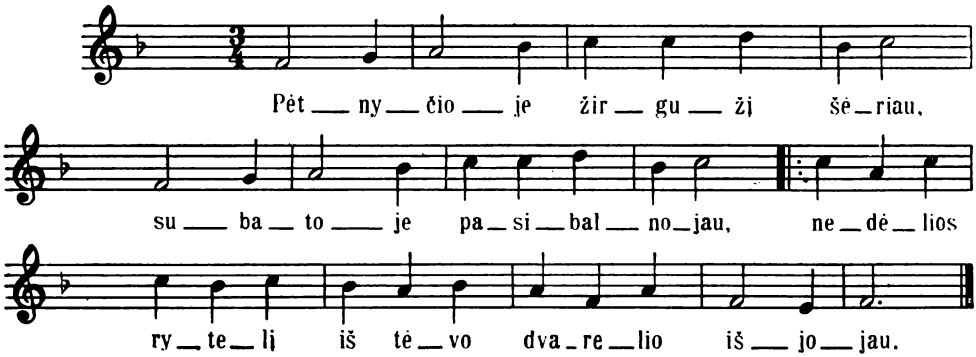

201 [327 (333, 335)].

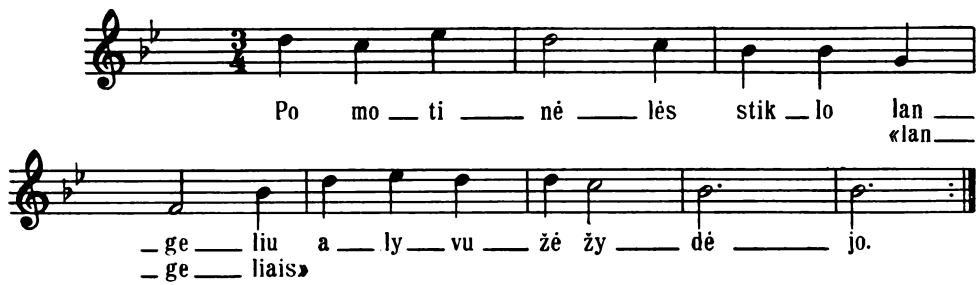

201 [328 (334)].

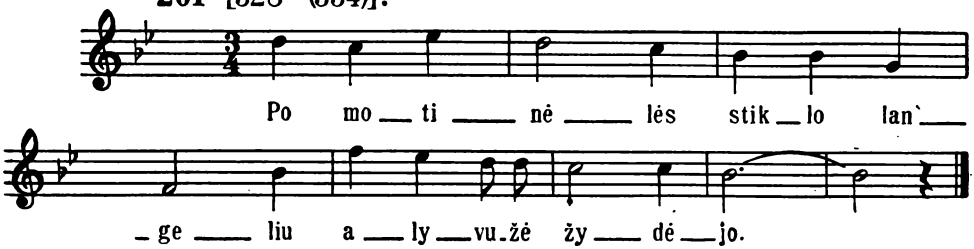

204 [1030 (1073)].

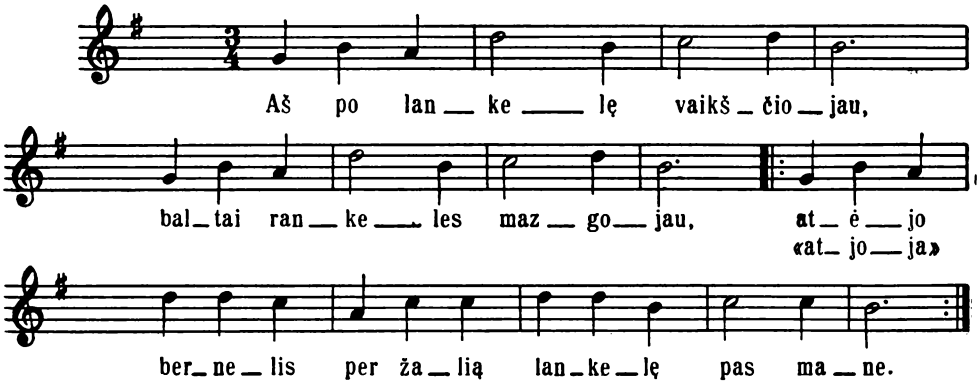

209 [477 (500)].

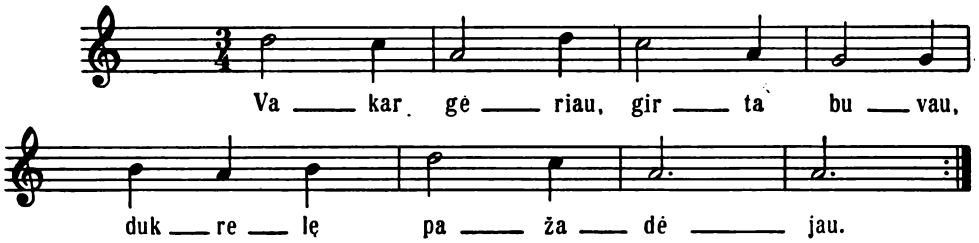

Plg. D 393; plg. SD 18.

212 [150 (151)].

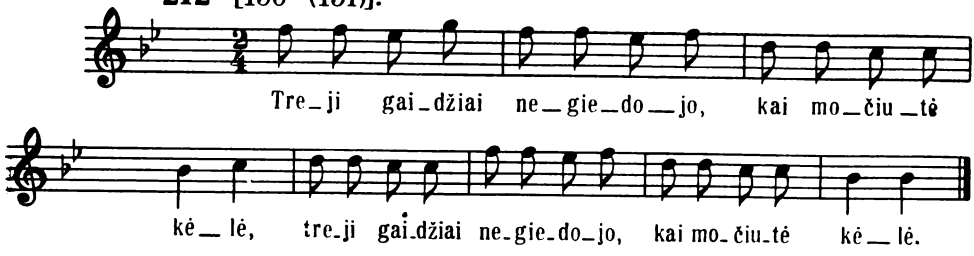

Plg. D 1492.

212 [151 (152)].

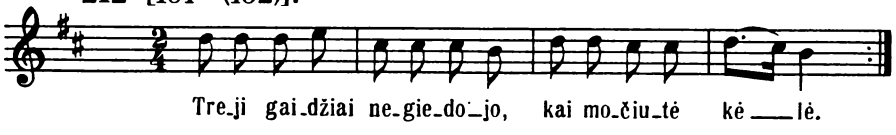

Plg. D 1492.

212 [152 (153)].

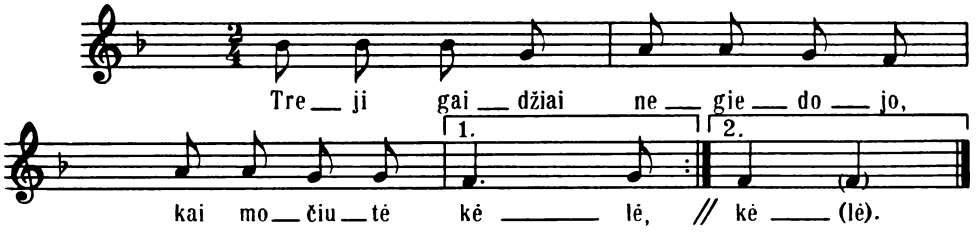

Plg. D 1492.

216 [622 (653)].

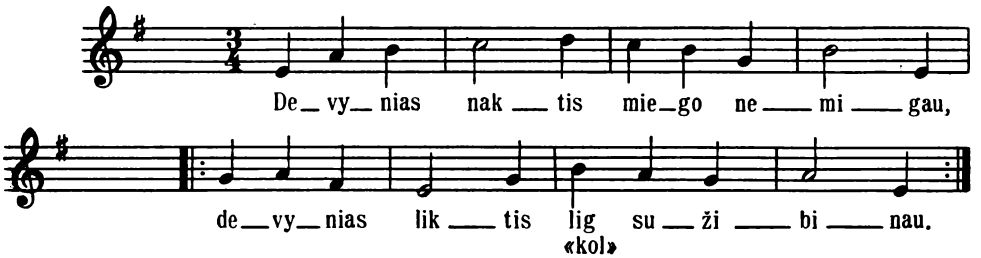

216 [623 (654)].

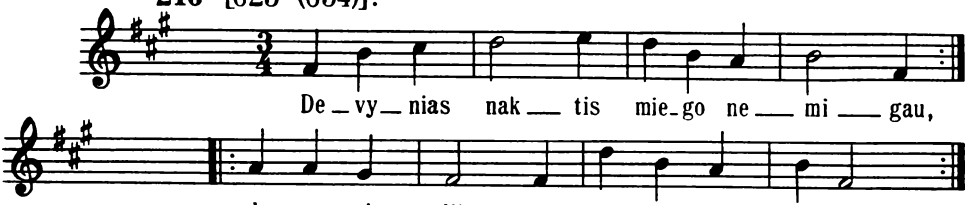

218 [1149 (1195)].

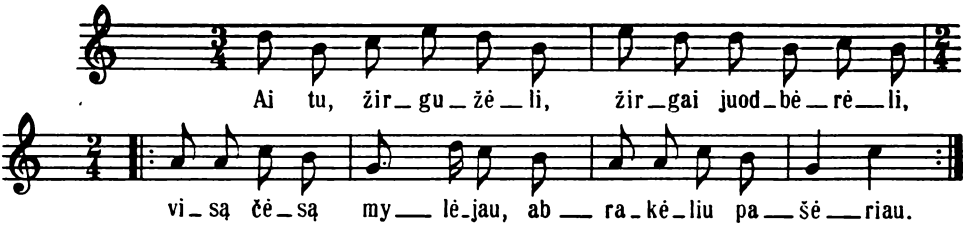

Plg. D 178.

219 [487 (512)].

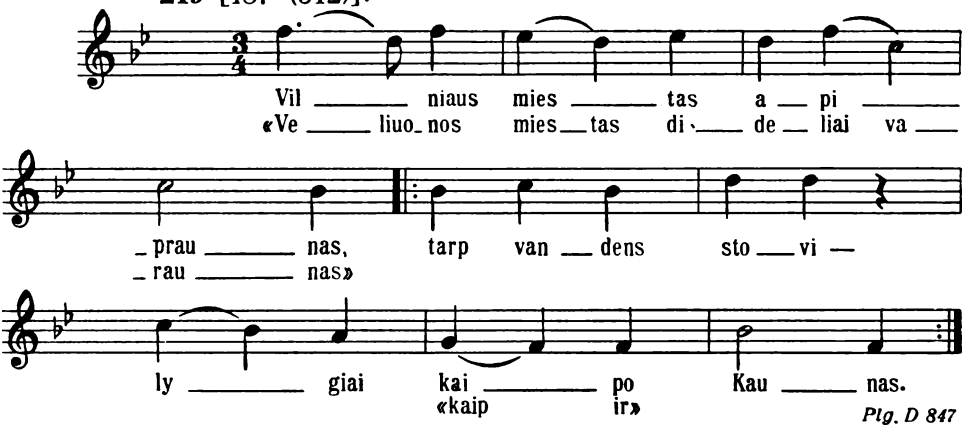

Plg. D 847

220 [486 (511)].

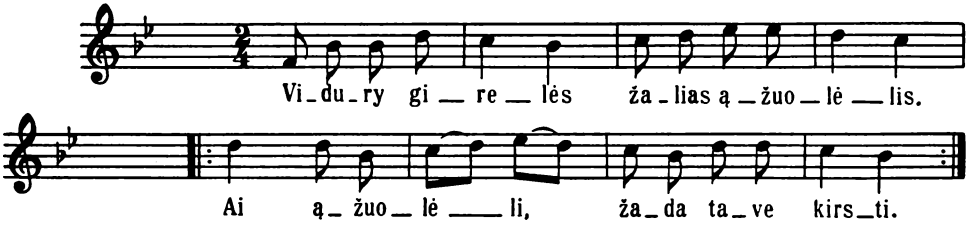

222 [676 (711)].

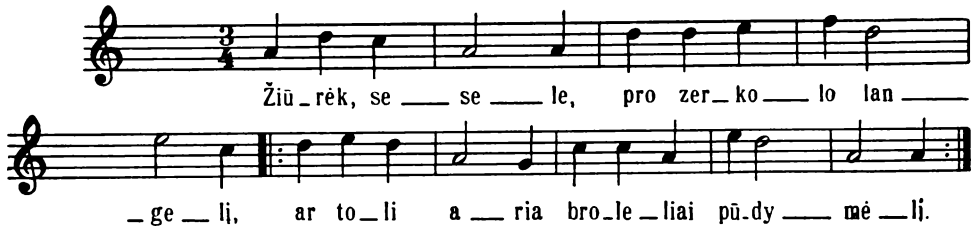

223 [683 (718)]. Var. 682.

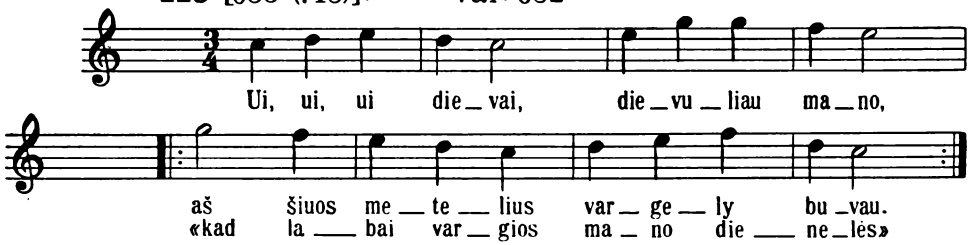

D 518, SD 802; plg. D 213, 369, 499, 904, 1137, 1245

223 [684 (719)]. Var. 682.

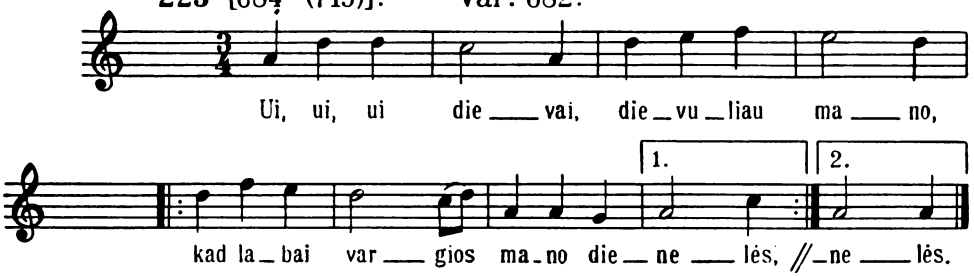

SD 802; D 518; plg. D 369.

224 [481 (504)].

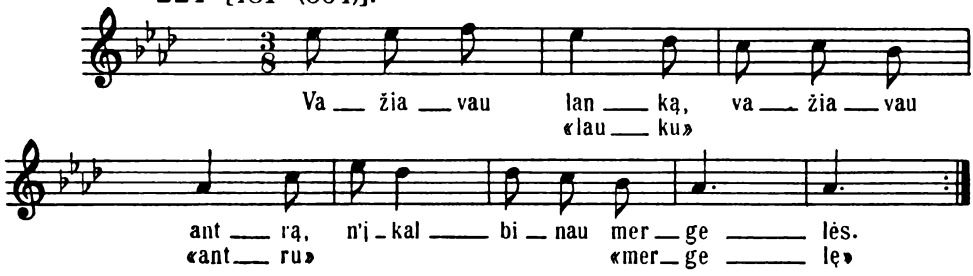

228 [700 (735)], plg. 701, 702, 704.

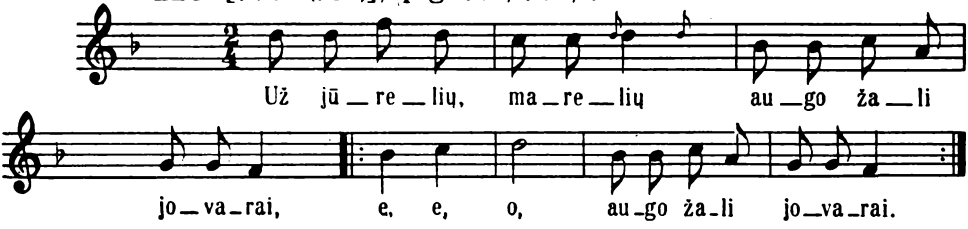

Plg. D 353, 489.

229 [153 (154)]

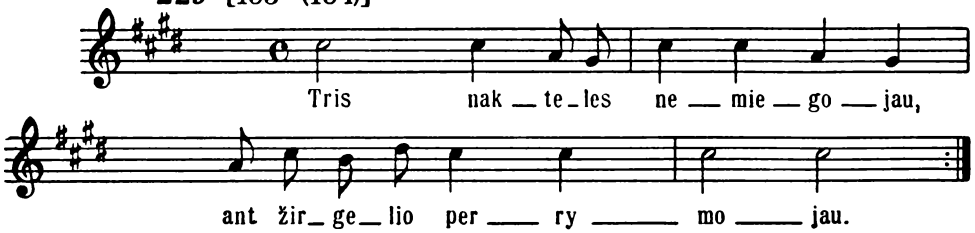

234 [183 (185)].

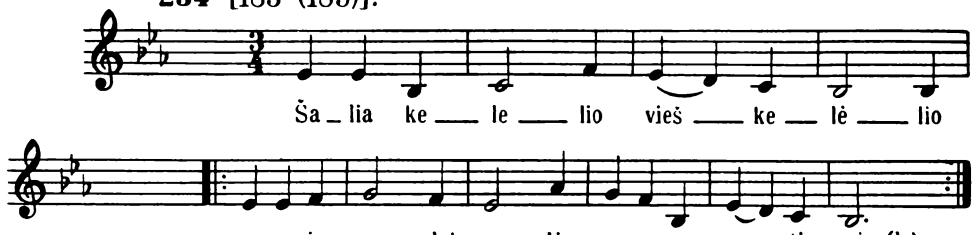

235 [424 (440)].

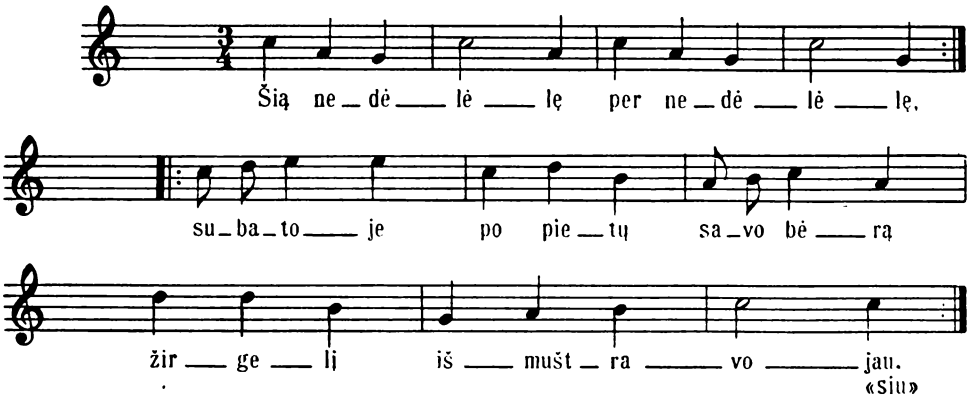

«Siu»

236 [1397 (1456)]. *SD 16, 989; plg. SD 464.*

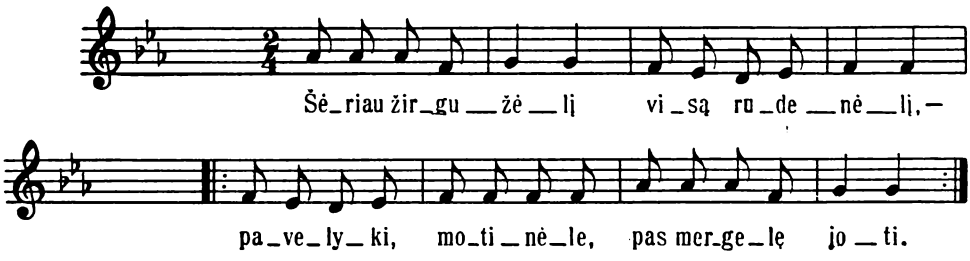

Plg. SD 388.

237 [1538 (1599)].

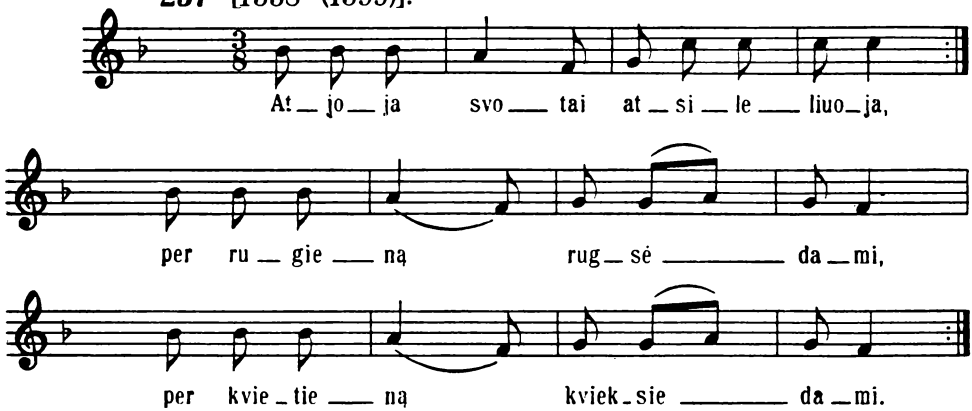

238 [1524 (1585)], plg. 1525.

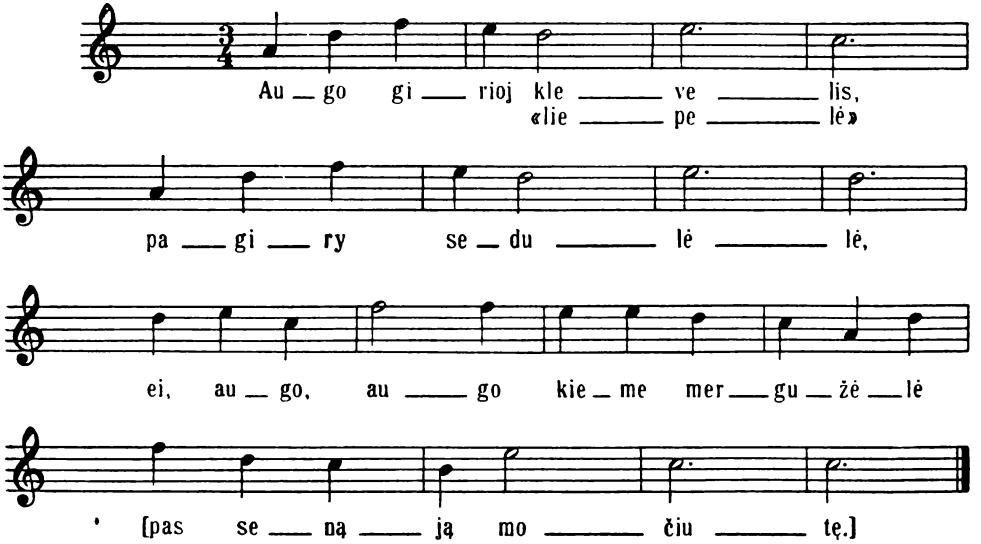

Plg. D 97.

238 [1525 (1586)]. Var. 1524.

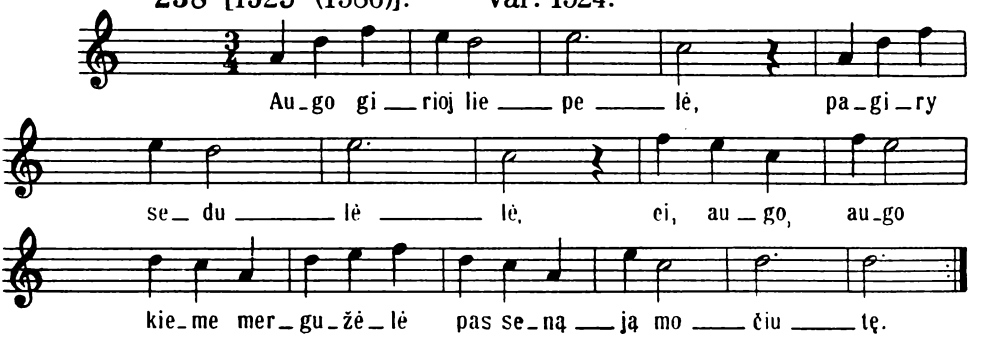

SD 273.

240 [772 (810)], plg. 562.

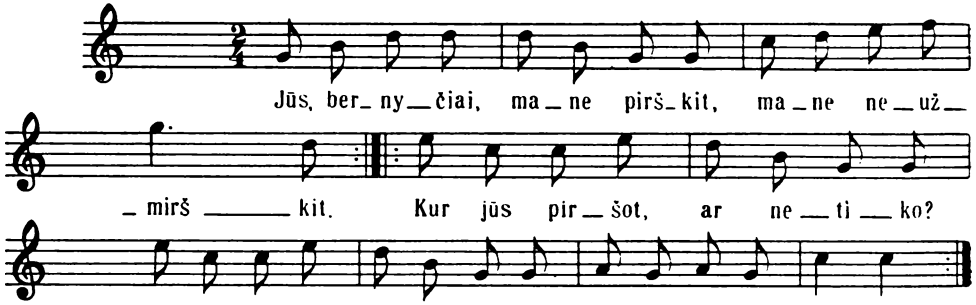

241 [777 (815)].

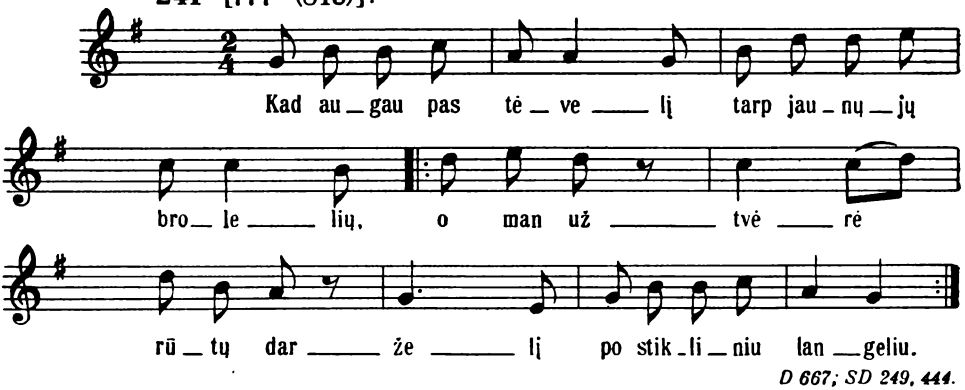

D 667; SD 249, 444.

243 [1173 (1219)].

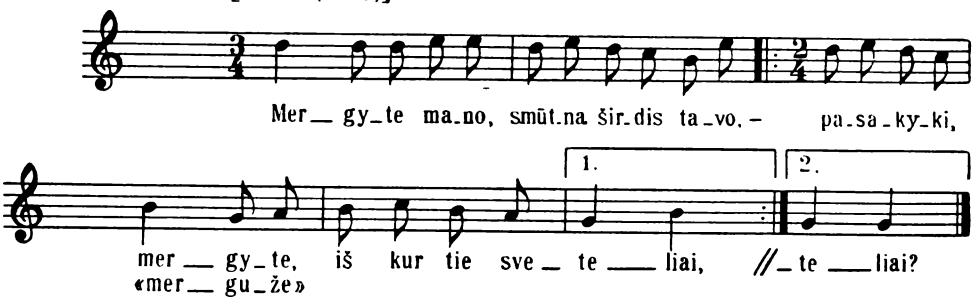

250 [788 (826)].

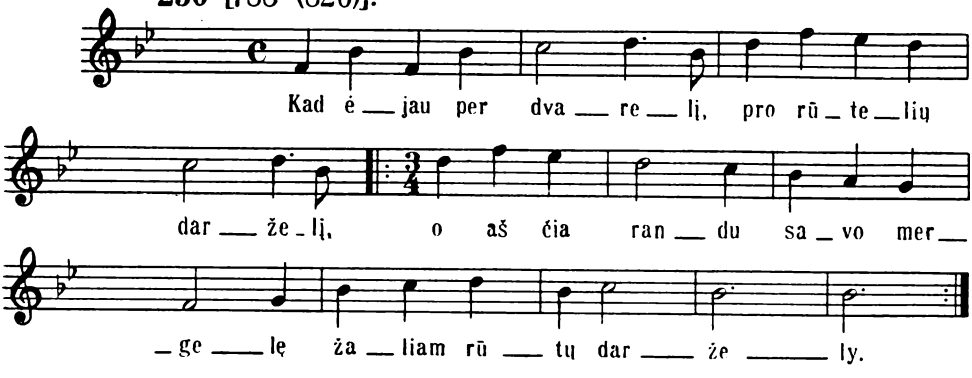

SD 443.

253 [435 (453)].

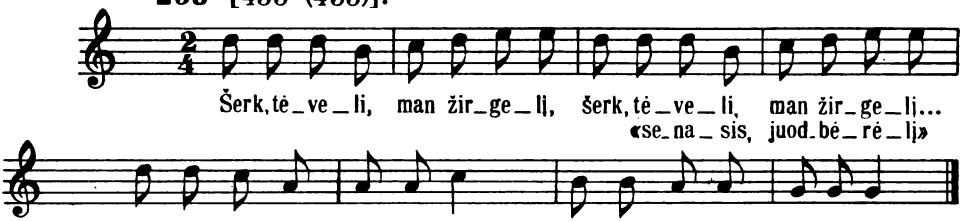

ML Ptg. D 751, 1264; ptg. SD 920.

257 [992 (1035)].

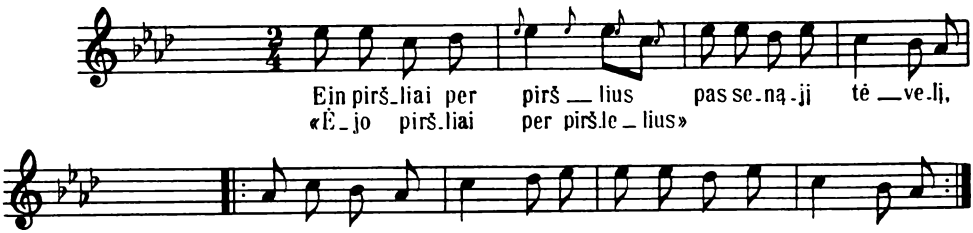

259 [847 (885)]. Var. 44, 45, 144, 145, 146, 848, 849.

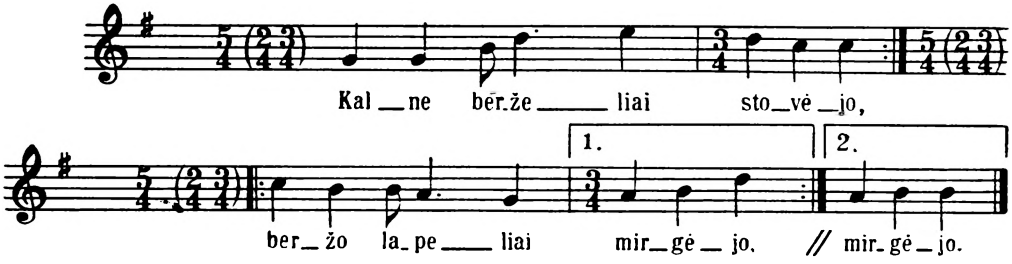

259 [848 (886)]. Var. 847, 849.

D 875, 876, 877.

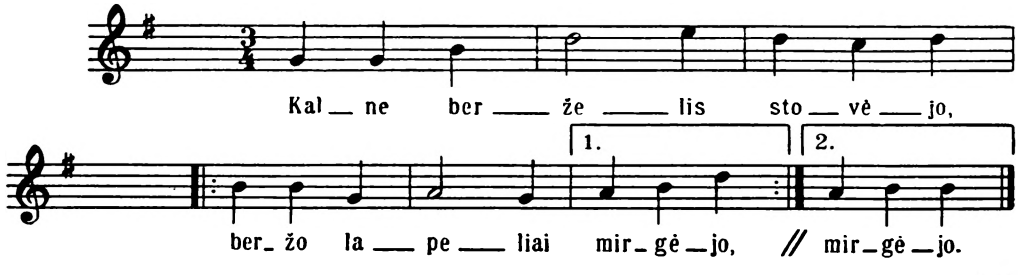

259 [849 (887)]. Var. 847, 848.

D 875, 876, 877.

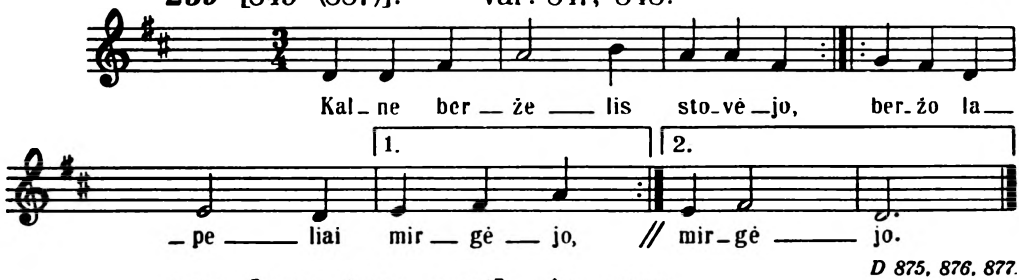

262 [1146 (1191, 1192)], plg. 1186.

D 875, 876, 877.

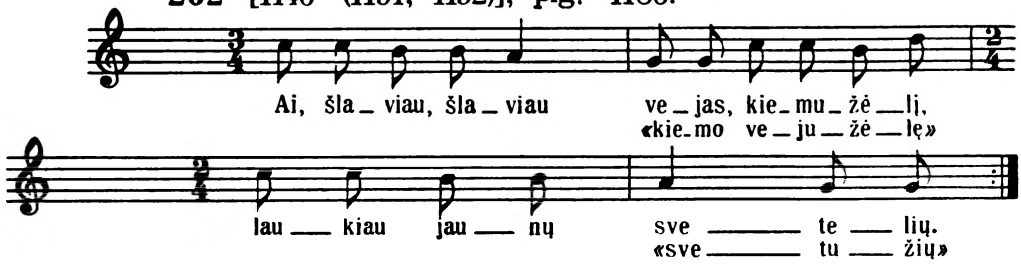

SD 261.

263 [968 (1010)]. Var. 306.

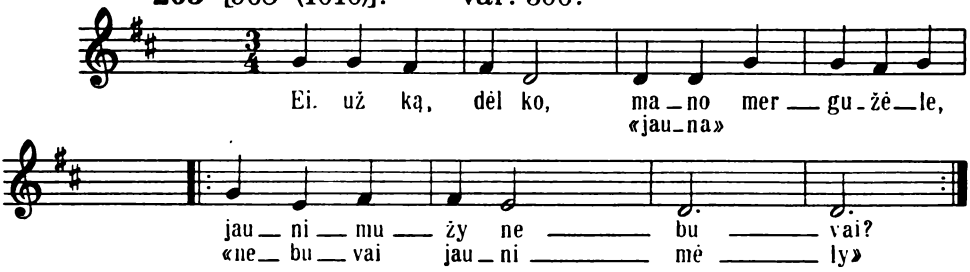

SD 314.

263 [1150 (1196)]. Var. 968.

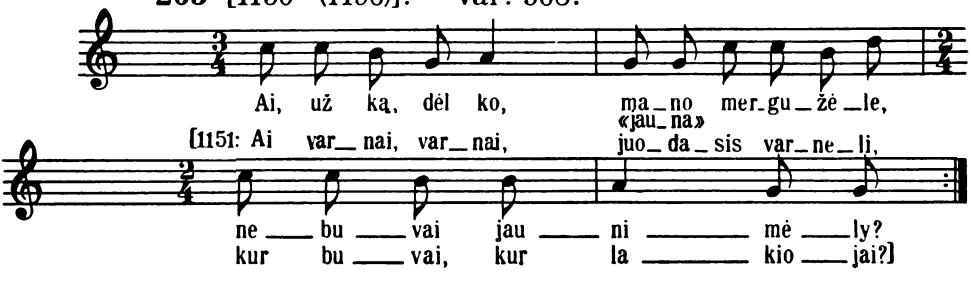

SD 314; D 1157.

267 [324 (330)].

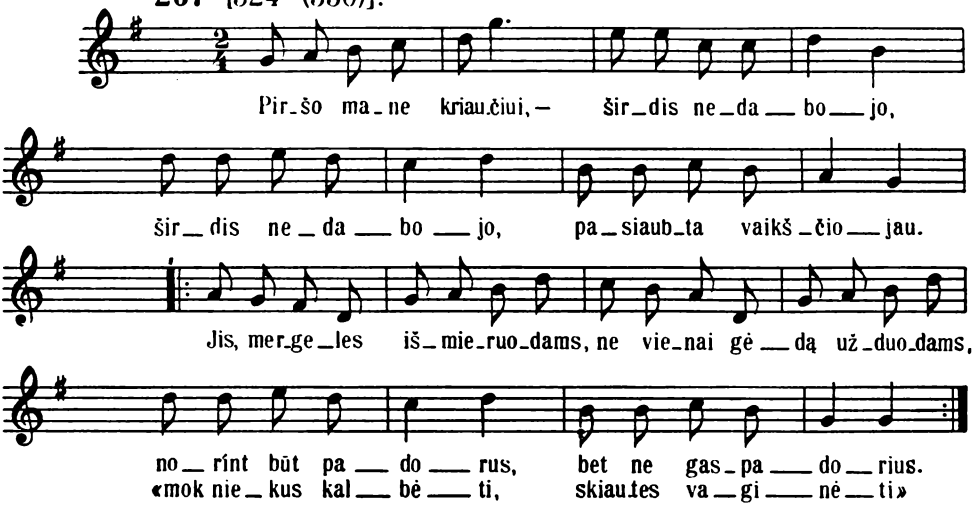

267 [325 (331). Var. 324.

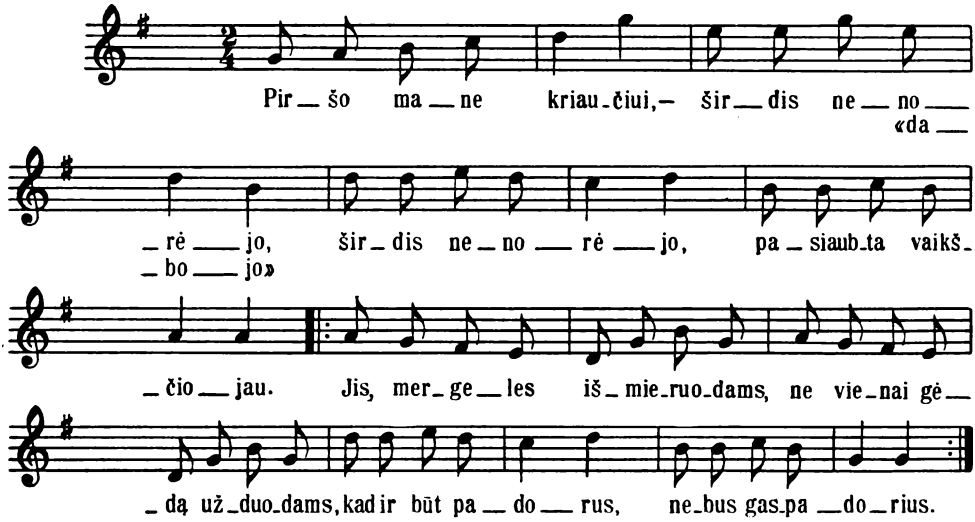

268 [1549 (1610)].

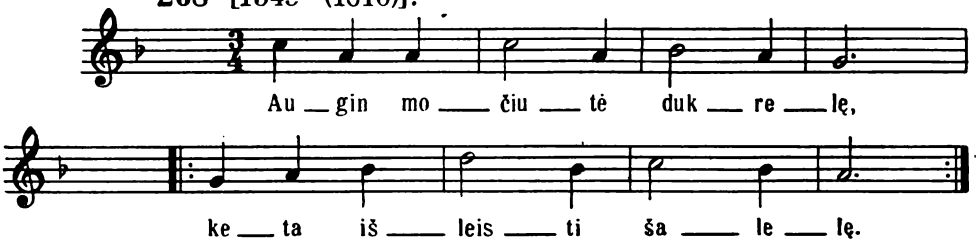

269 [1035 (1079)].

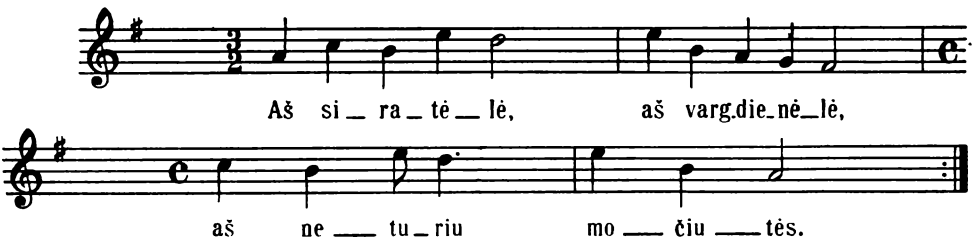

Plg. D 90, 524, 1238.

270 [1527 (1588)]. Var. 1526, plg. 1528.

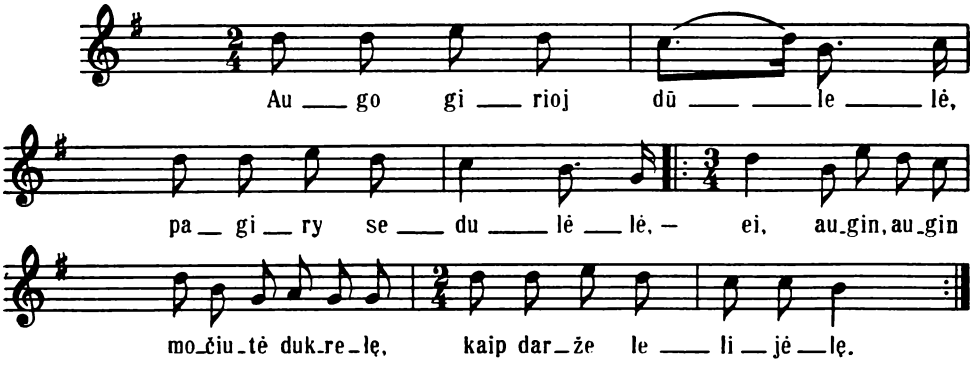

SD 238, 273, 286, 519.

270 [1528 (1589)]. Var. 1527.

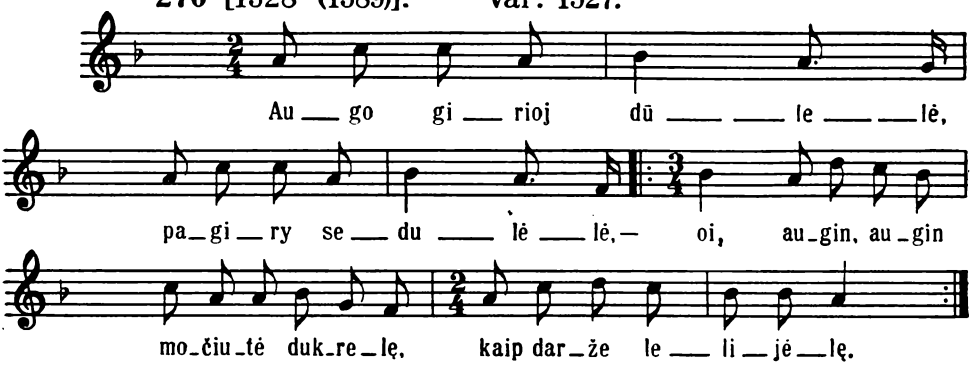

SD 238, 270, 286, 519.

270 [1529 (1590)]. Var. 1526.

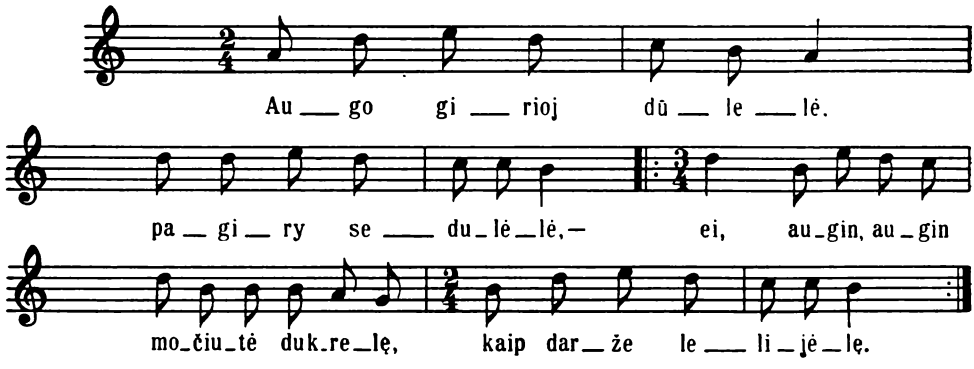

SD 238, 270, 273, 286, 519.

270 [1530 (1591)].

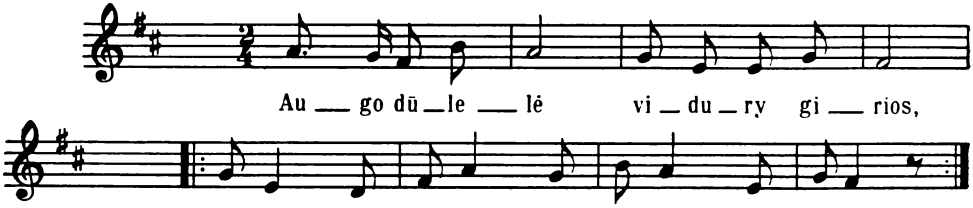

Plg. SD 286.

270 [1531 (1592)].

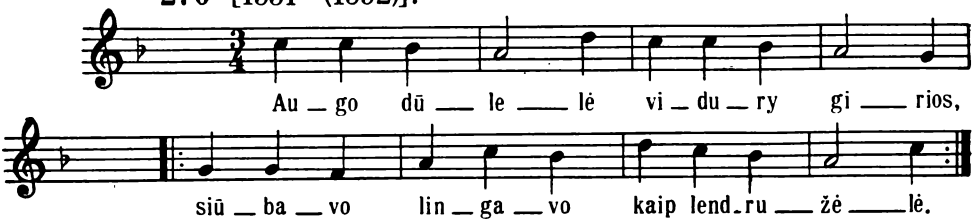

Plg. SD 286.

275 [121 (122)].

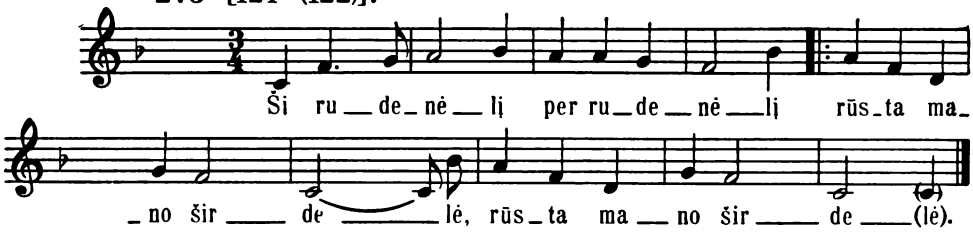

Plg. D 561.

277 [1003 (1046)]. Var. 980, 981.

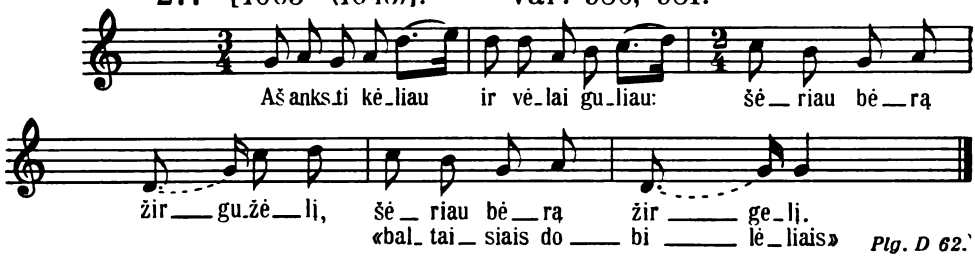

Plg. D 62.

278 [20 (20, 21)], plg. 116.

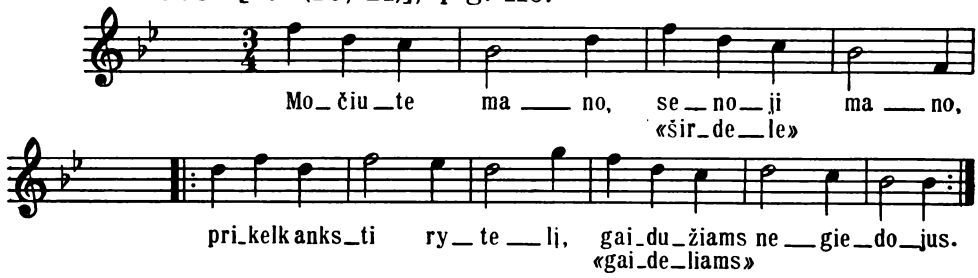

285 [1546 (1607)].

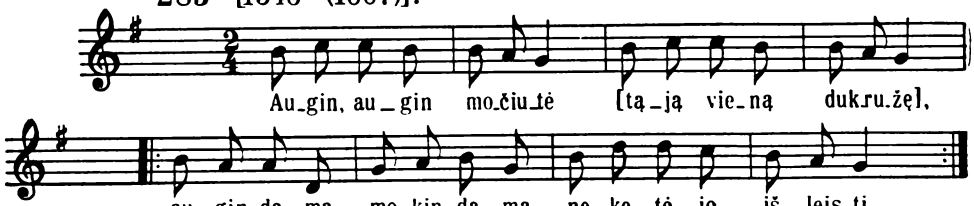

Plg. SD 268; plg. D 105, 827.

286 [1526 (1587)], plg. 1529.

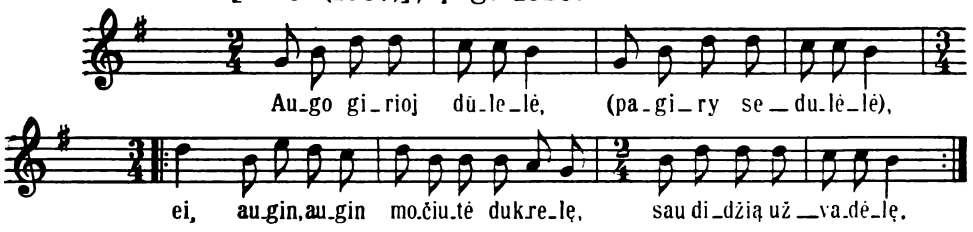

SD 238.

288 [1518 (1579)]. Var. 659, 1511, 1512, plg. 1519.

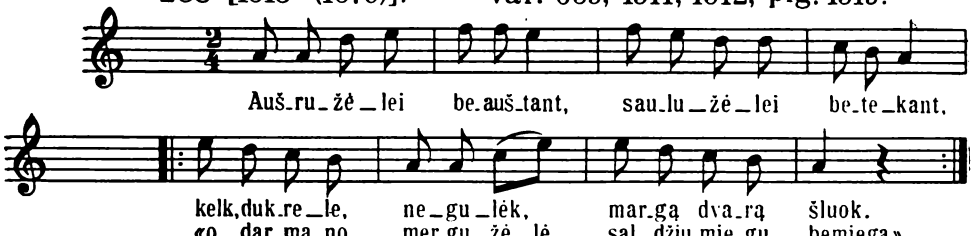

Plg. SD 945.

288 [1519 (1580)]. Var. 659, 1511, 1512, 1518.

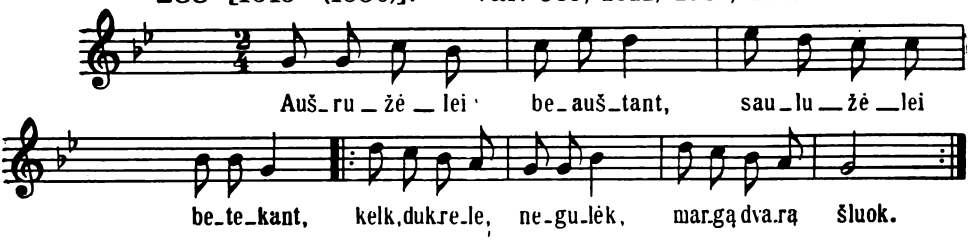

289 [1244 (1292). Var. 1245.

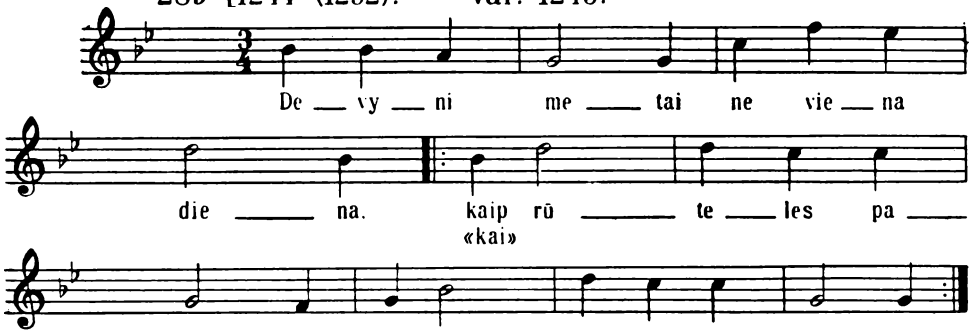

SD 642, 643; plg. D 1242.

289 [1245 (1293)]. Var. 1244.

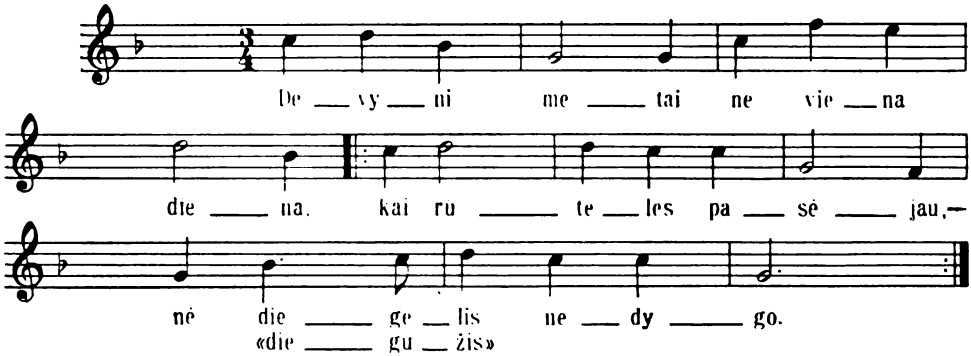

SD 642, 643; plg. D 1242.

290 [851 (889)].

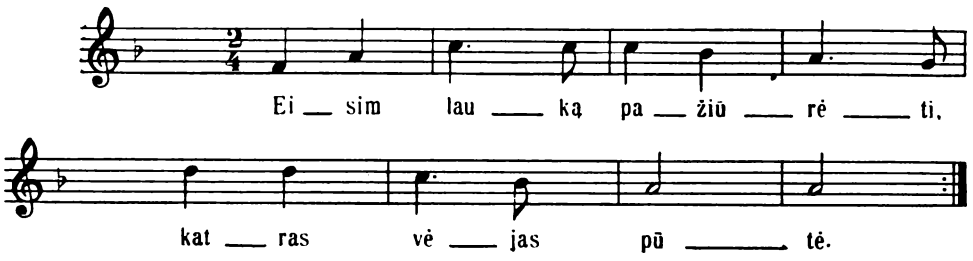

Plg. SD 436.

290 [852 (890). Var. 851.

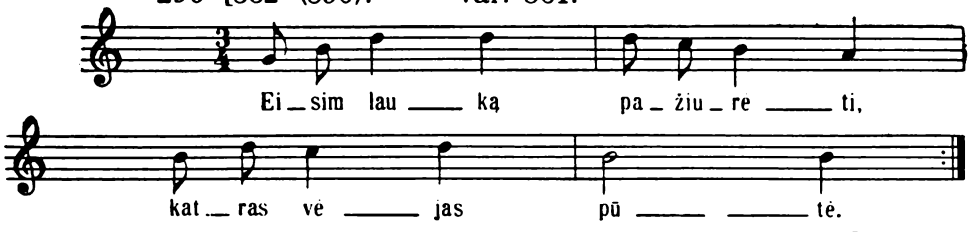

Plg. SD 436.

291 [1043 (1087)], plg. 1044.

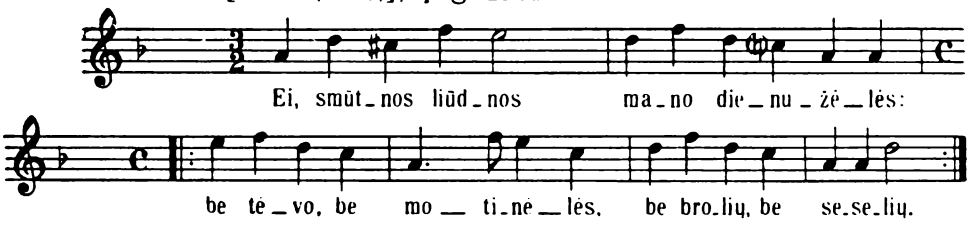

SD 276; plg. SD 967.

291 [1044 (1088)]. Var. 1043.

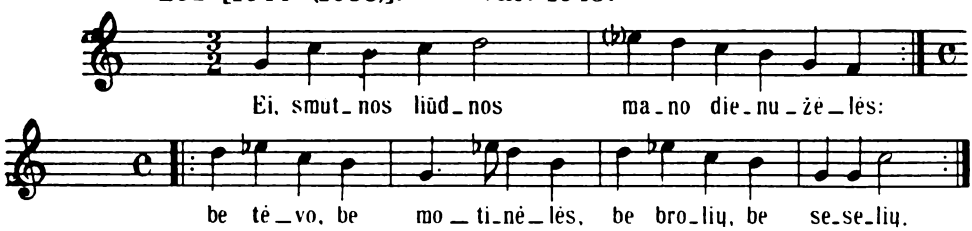

SD 276.

292 [853 (891)]. Var. 865.

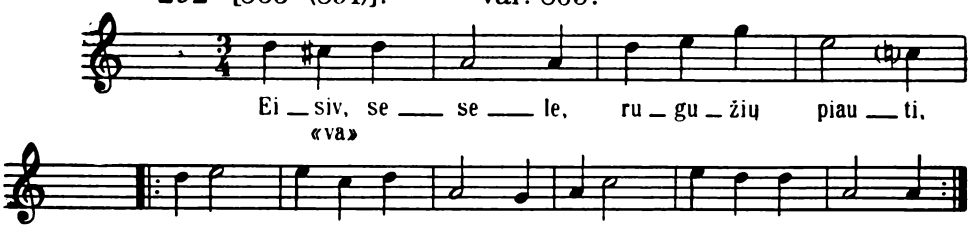

292 [865 (903)]. Var. 853.

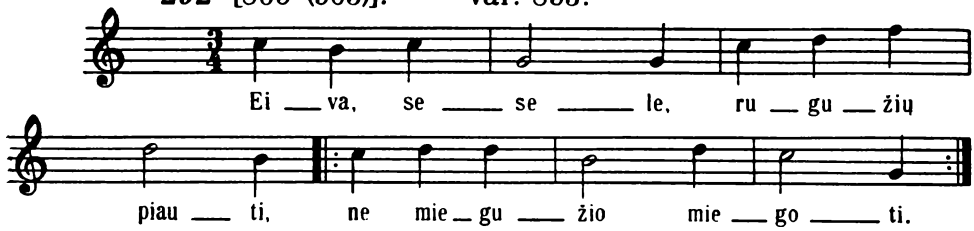

296 [796 (834)].

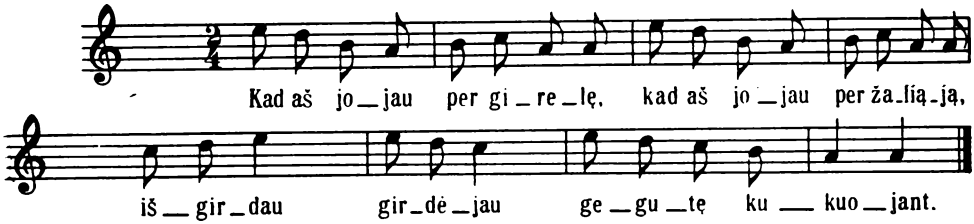

298 [843 (881)]. Var. 113, plg. 863.

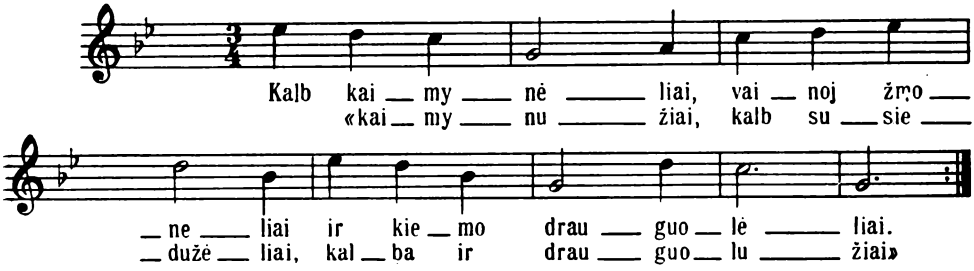

298 [863 (901)]. Var. 247, 840, plg. 843.

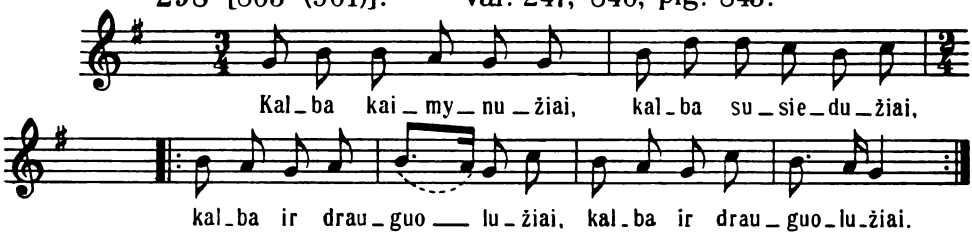

299 [500 (525)].

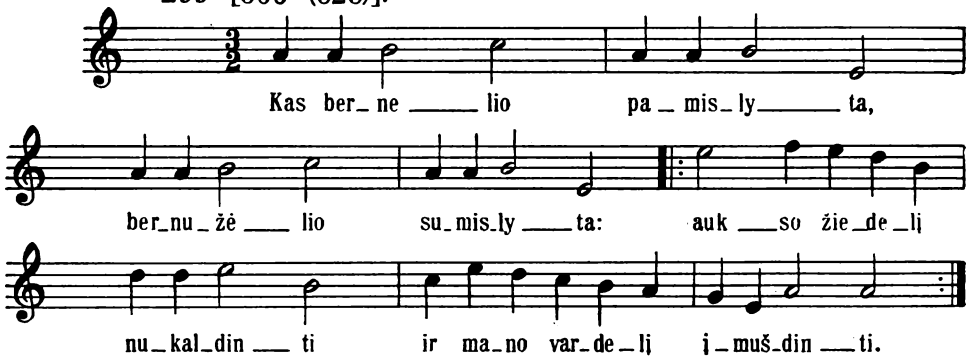

302 [1184 (1230)].

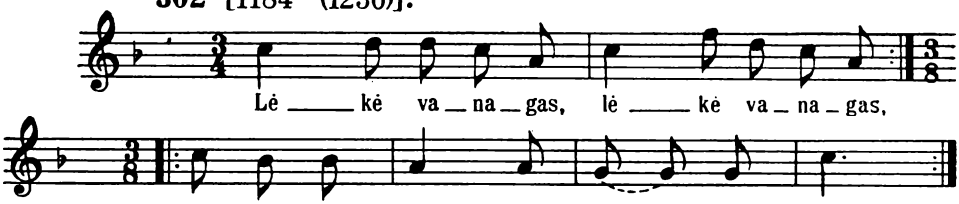

D 1252; SD 480; plg. D 1253.

303 [258 (259)].

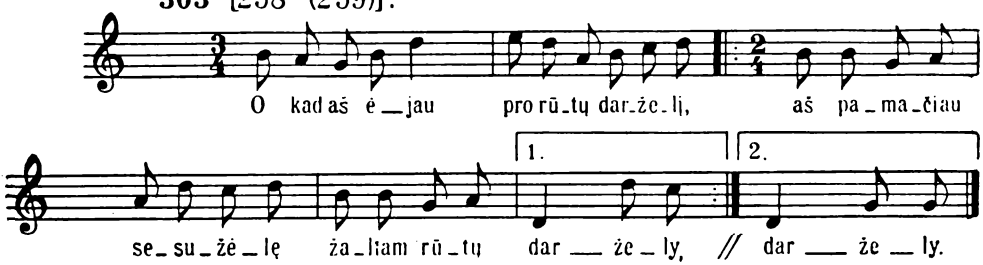

304 [513 (539)].

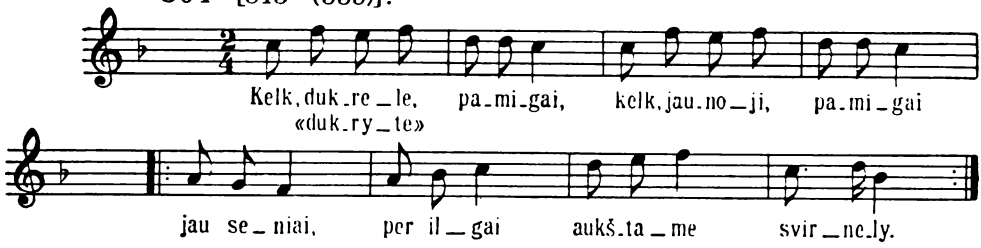

305 [434 (452)].

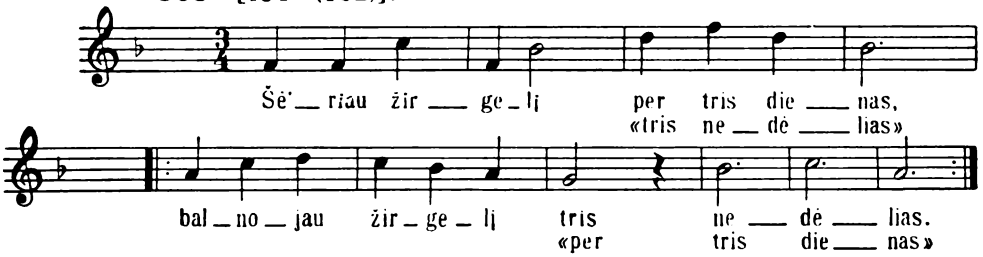

306 [1760 (1831)].

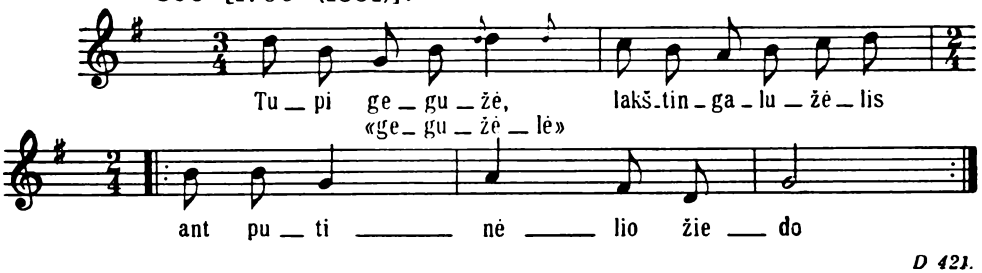

D 421.

308 [1132 (1177)], plg. 1133.

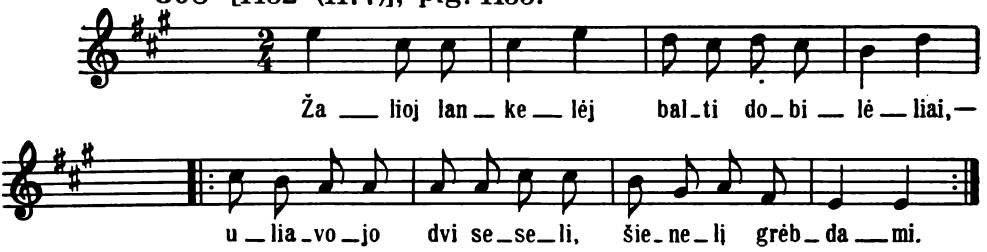

308 [1133 (1178)]. Var. 1132.

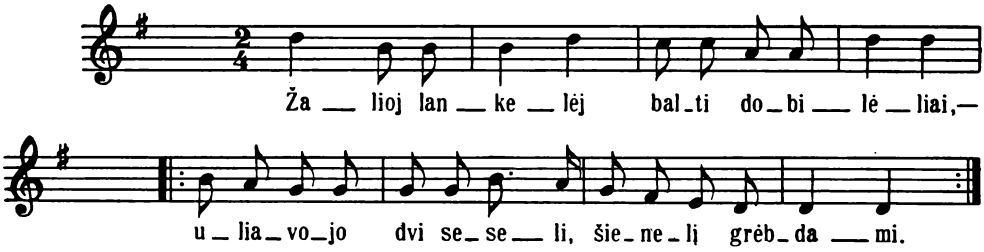

309 [1179 (1225)].

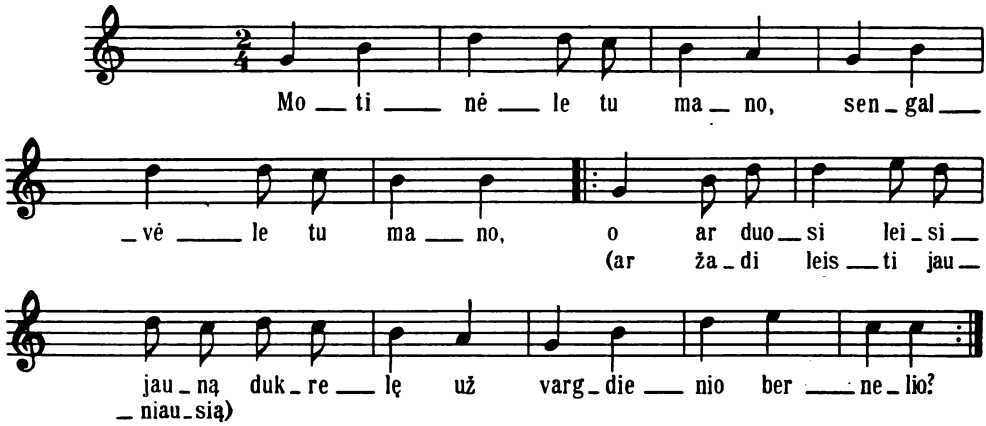

311 [305 (307)].

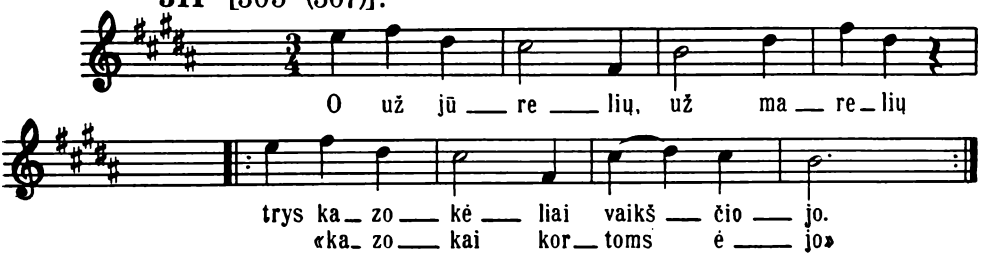

Plg. D 848

316 [785 (823)].

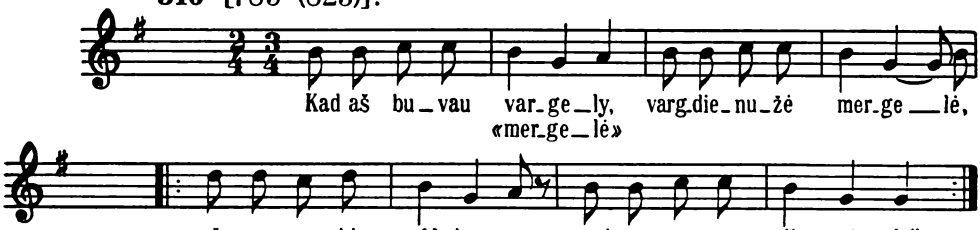

317 [291 (293)].

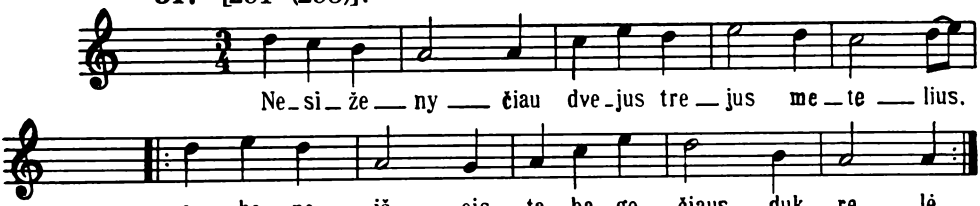

318 [213 (212)].

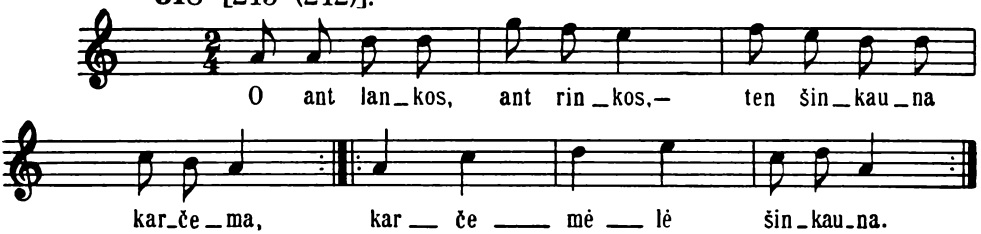

319 [1205 (1251)], plg. 1207.

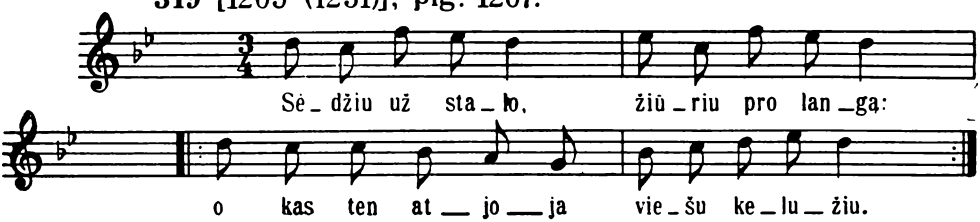

Plg. SD 522, 524; plg. D 285, 587.

320 [578 (606)].

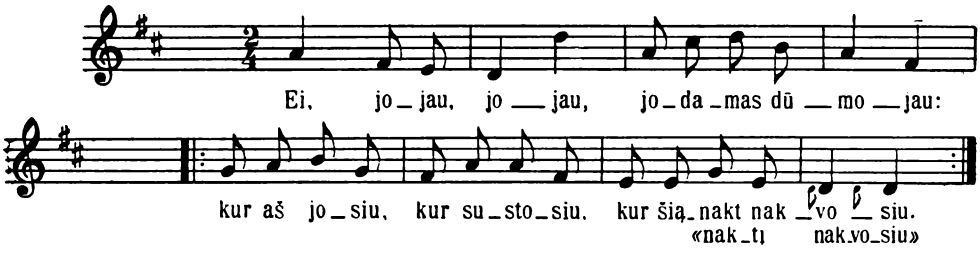

Plg. SD 172; plg. D 429.

326 [558 (586)].

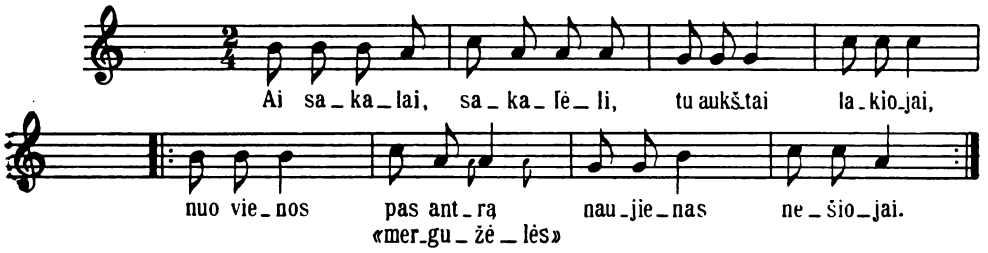

328 [96 (97)], plg. 63, 94, 109, 557, 1144.

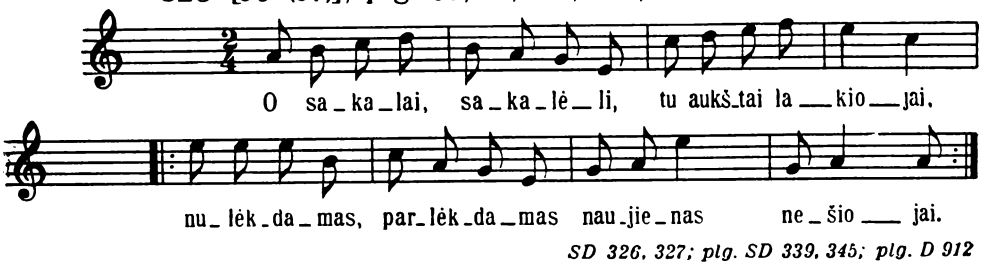

SD 326, 327; plg. SD 339, 345; plg. D 912

328 [557 (585)]. Var. 96, plg. 1144.

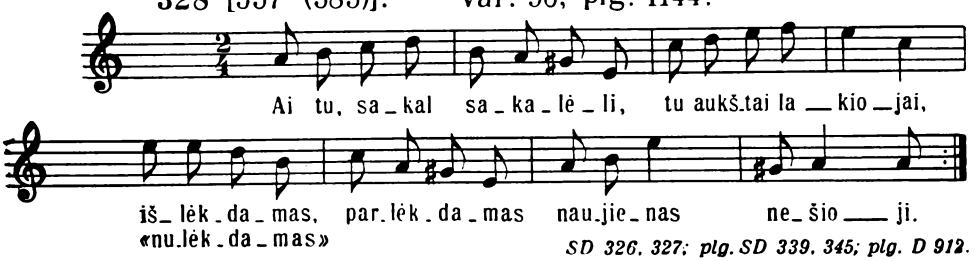

SD 326, 327; plg. SD 339, 345; plg. D 912.

328 [1144 (1189)], plg. 96, 557.

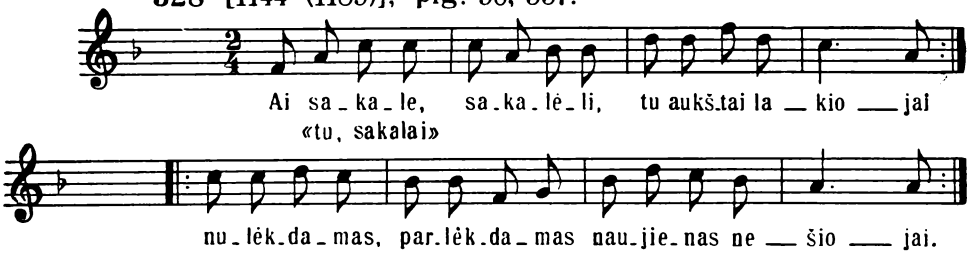

SD 326, 327.

334 [1183 (1229)].

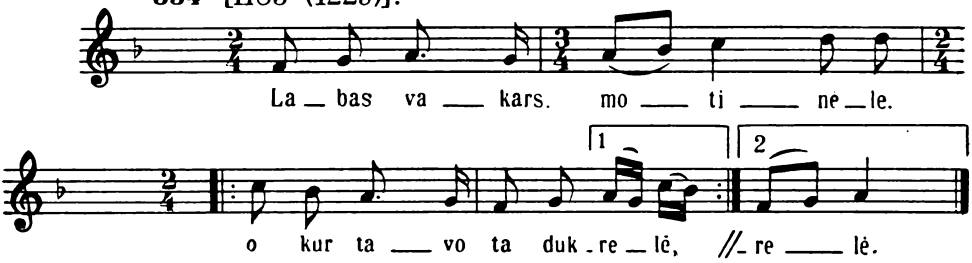

SD 476.

335 [1165 (1211)]. Var. 441, 667, 686, 715, 750, plg. 1166, 1188.

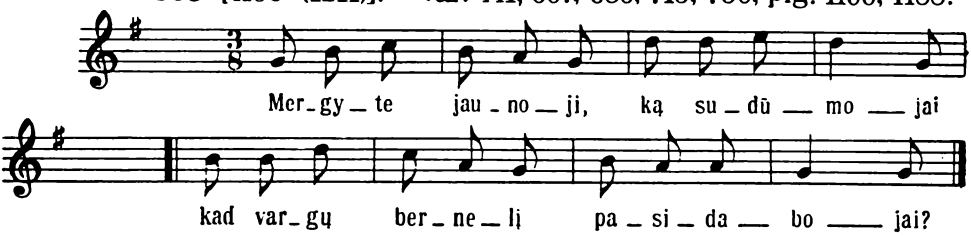

336 (11), plg. 113.

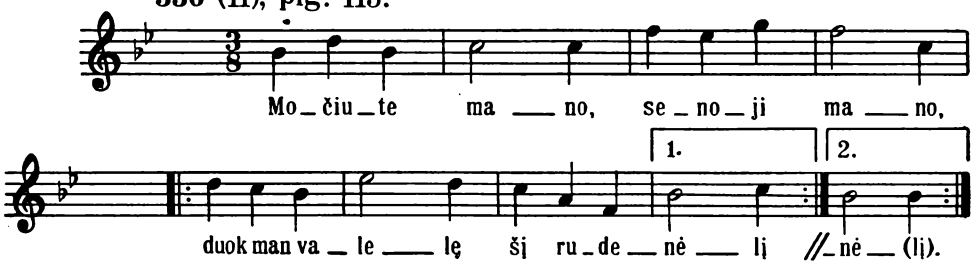

Plg. SD 412.

337 [173 (175)].

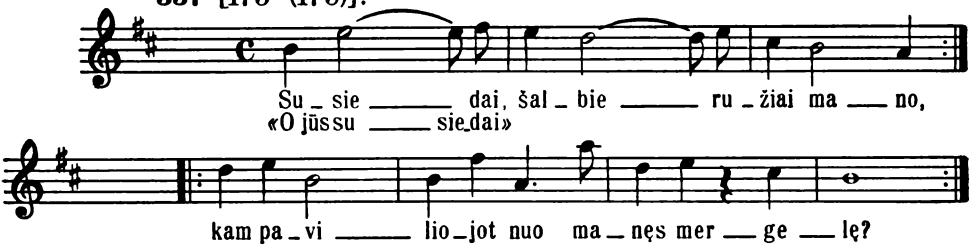

337 [174 (176)]. Var. 173.

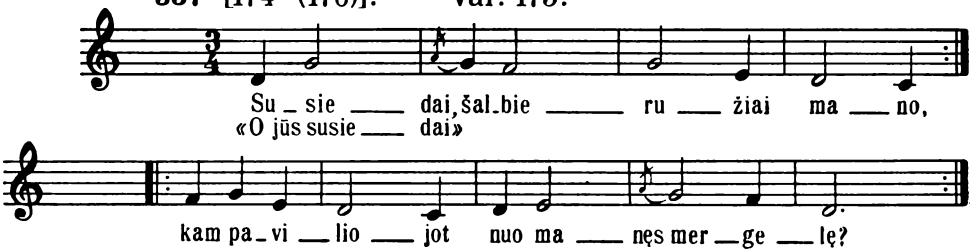

339 [373 (371, 385)], plg. 361.

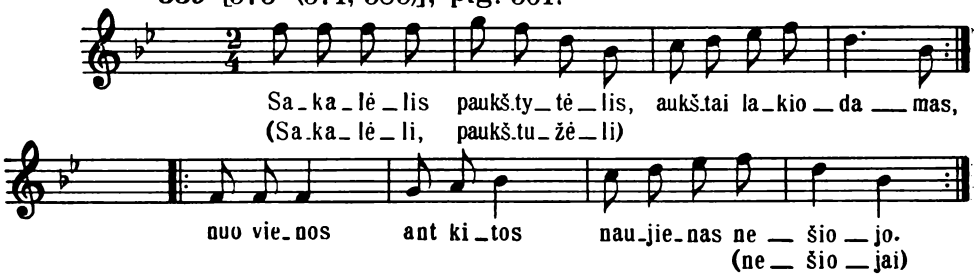

339 [361 (372)], plg. 373.

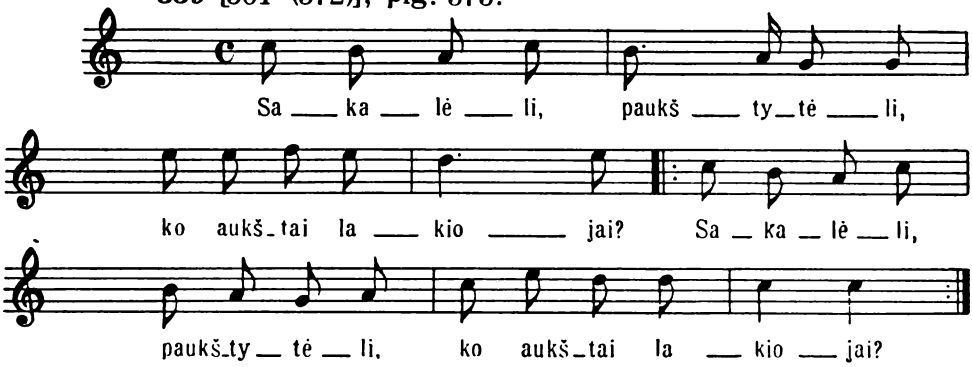

340 [449 (472)], plg. 448.

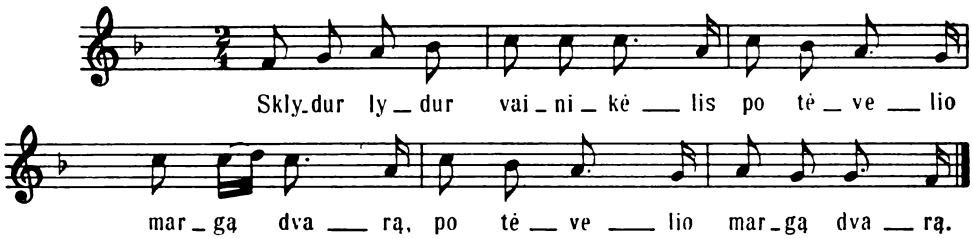

341 [453 (476)].

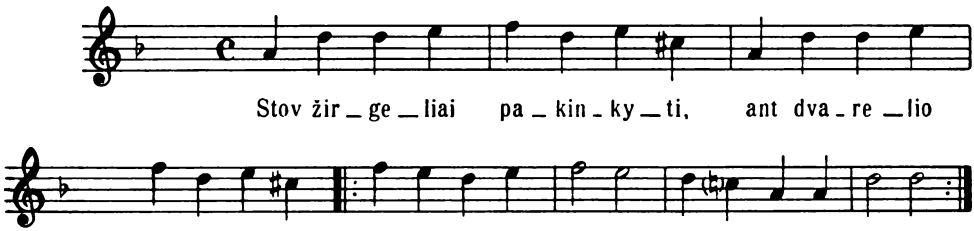

SD 342; plg. SD 102.

341 [454 (477)].

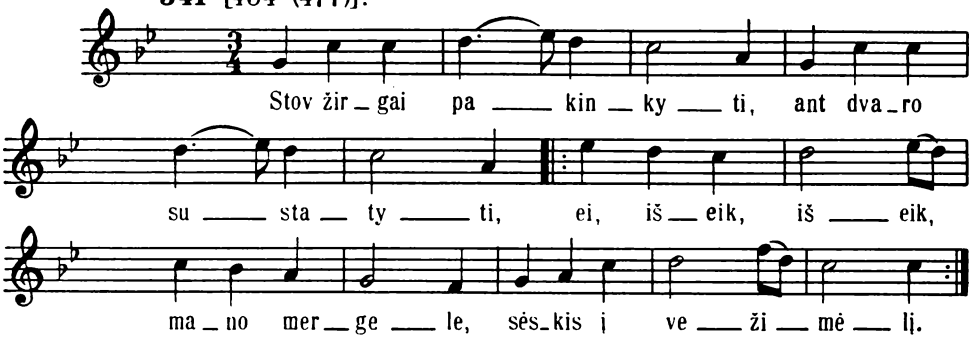

Plg. SD 102, 342.

341 [455 (478)].

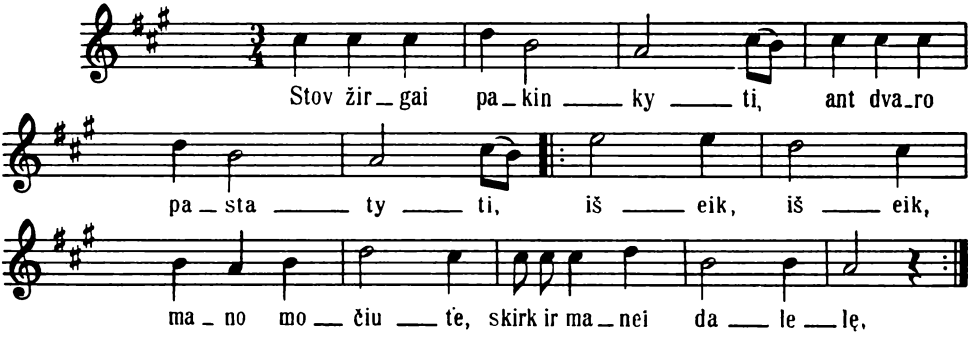

Plg. SD 102, 342.

344 [1369 (1422)].

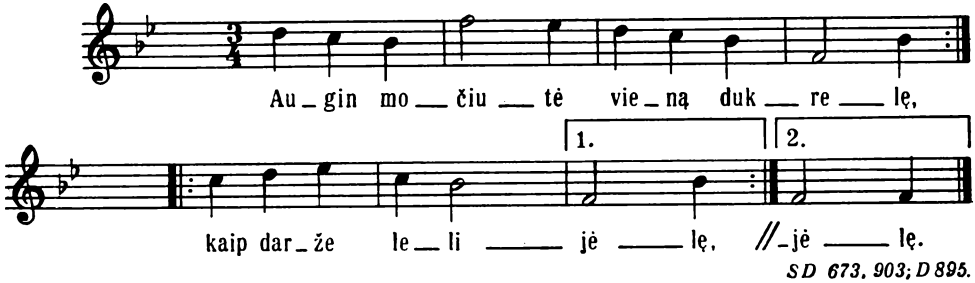

SD 673, 903; D 895.

344 [1370 (1423)].

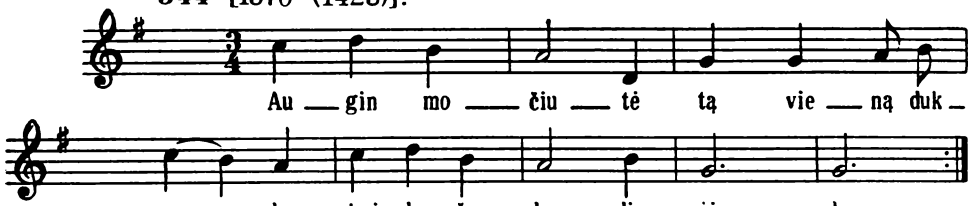

SD 673, 903; D 859; plg. D 709.

345 [1574 (1637)]. Var. 1332, plg. 1575.

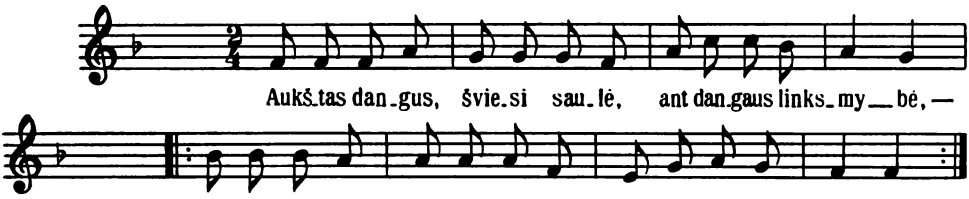

350 [922 (964)]. Var. 12.

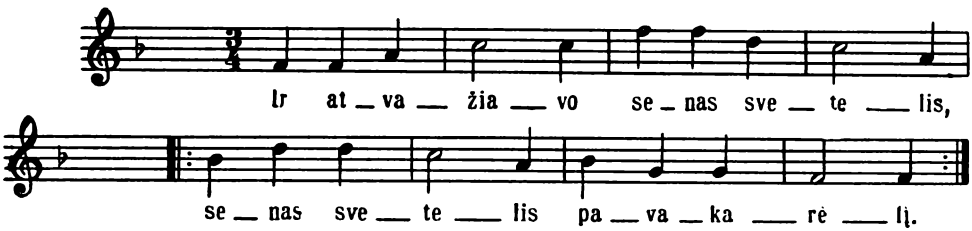

351 [926 (968)].

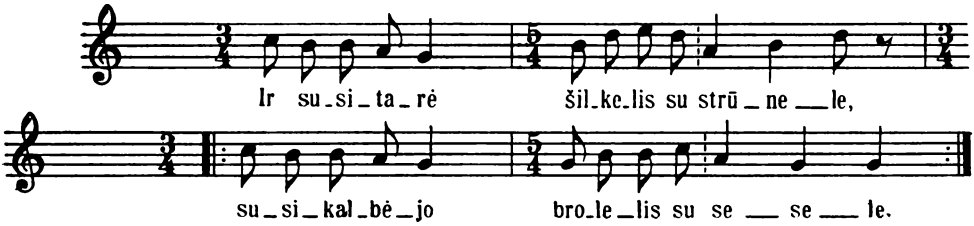

353 [760 (798)].

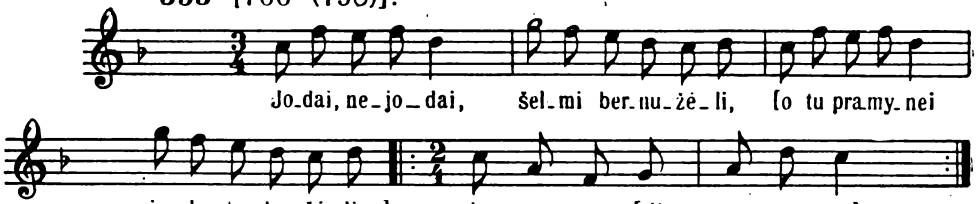

355 [801 (839)].

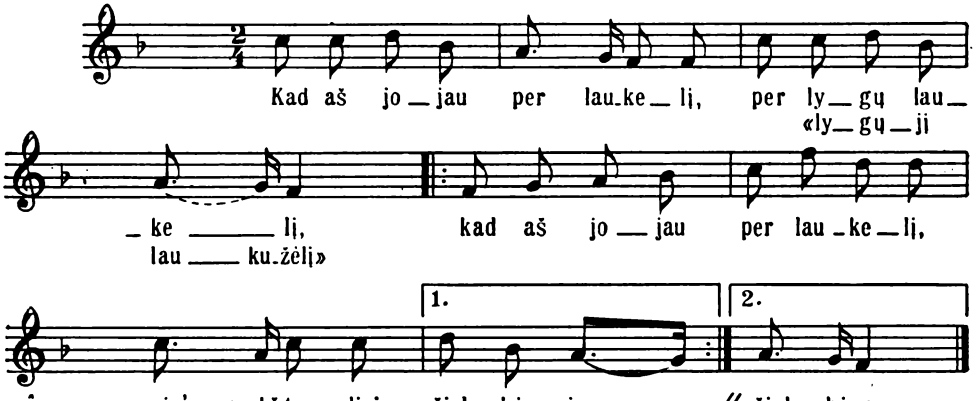

Plg. SD 354; plg. D 878.

356 [502 (527)], plg. 347.

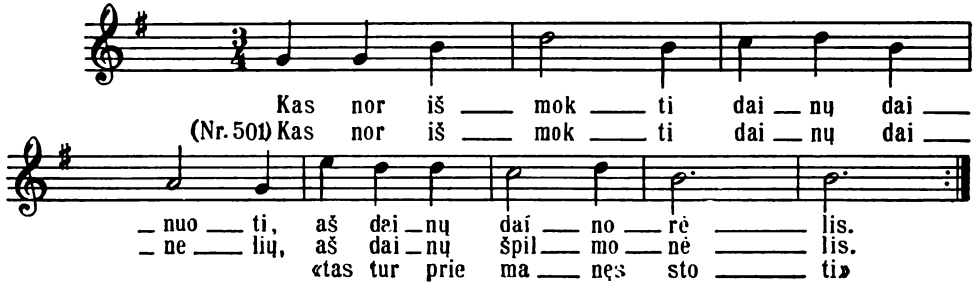

357 [518 (544)].

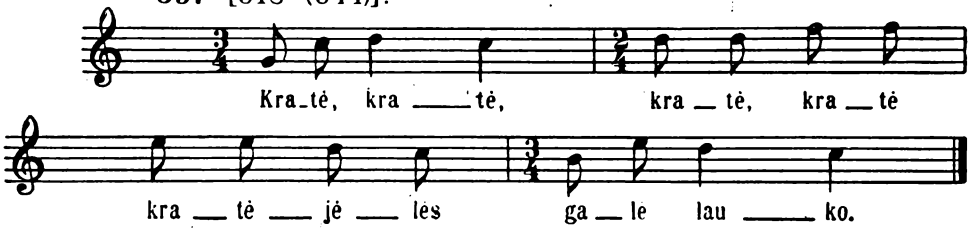

359 [726 (761)]. Var. 12, plg. 10, 727, 811.

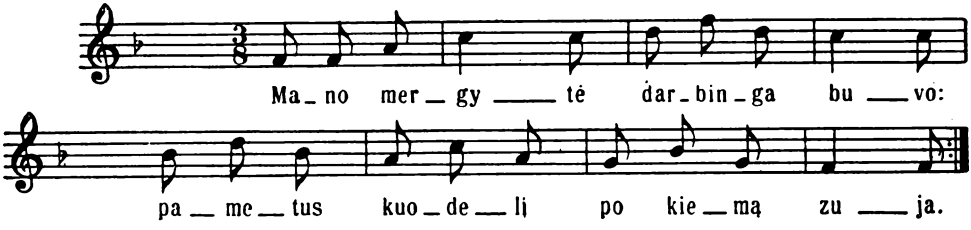

Plg. D 583.

361 [870 (909)], plg. 871.

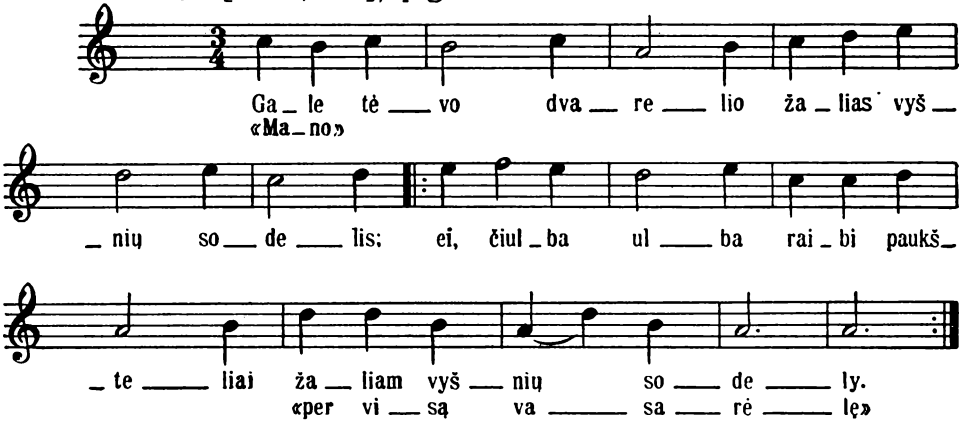

Plg. D.441. 1092; plg. SD 1024.

363 [1170 (1216)].

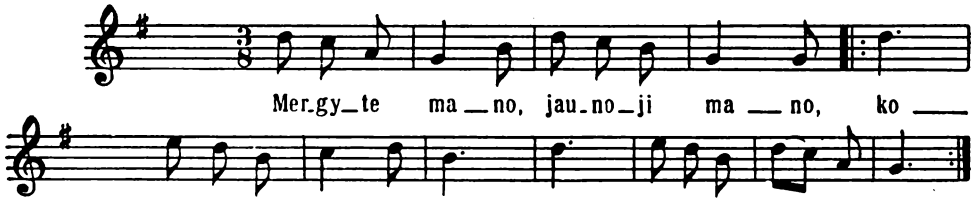

368 [1403 (1462)]. Var. 1402.

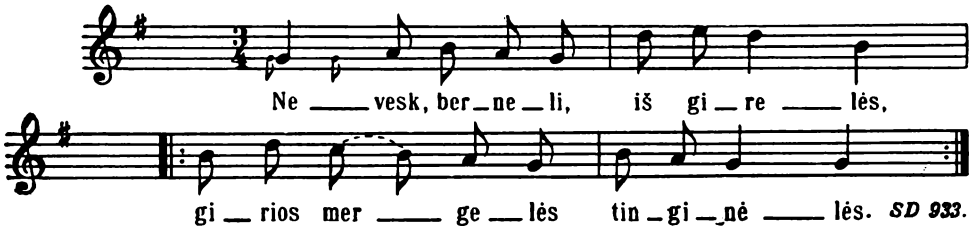

371 [58 (59)], plg. 98.

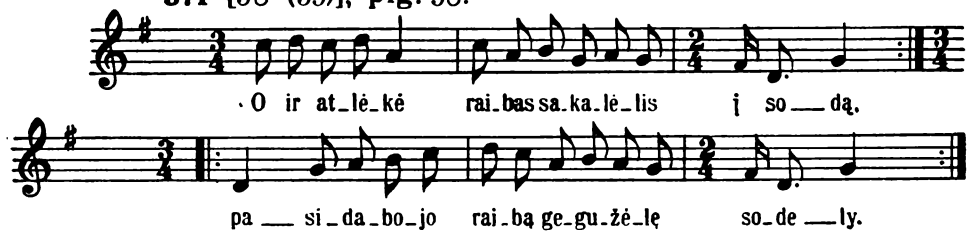

372 [60 (61)], plg. 94.

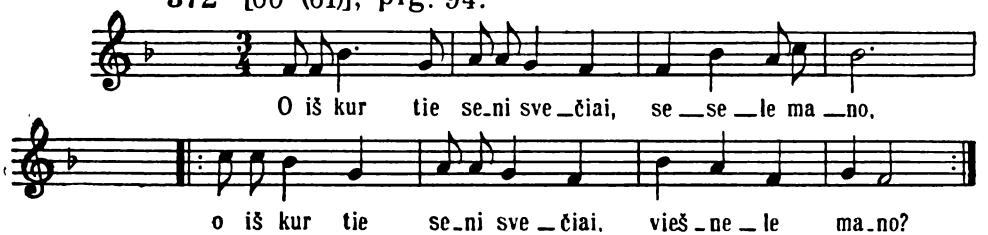

378 [78 (79)].

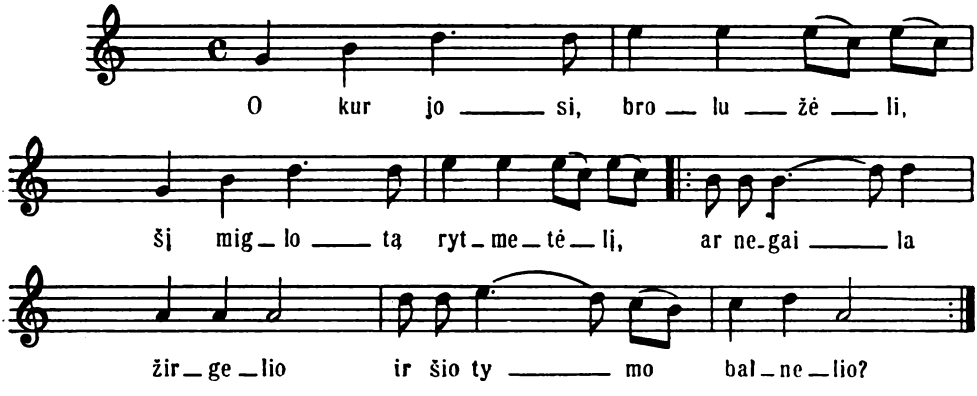

Plg. D 740.

378 [85 (86)].

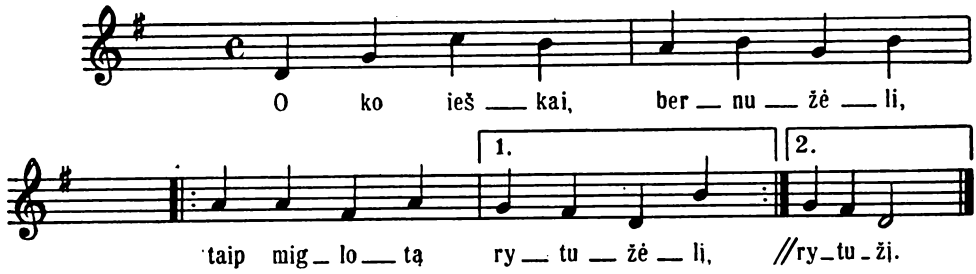

379 [36 (37)].

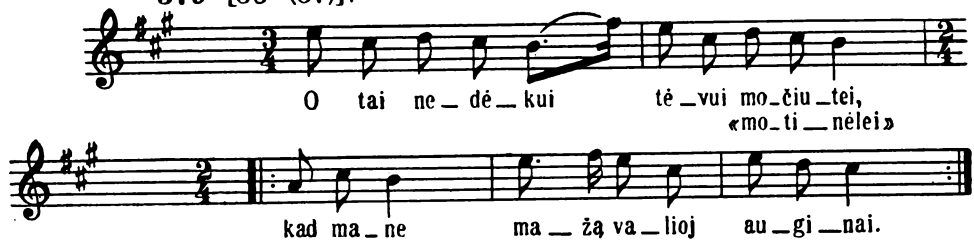

382 [401 (413)].

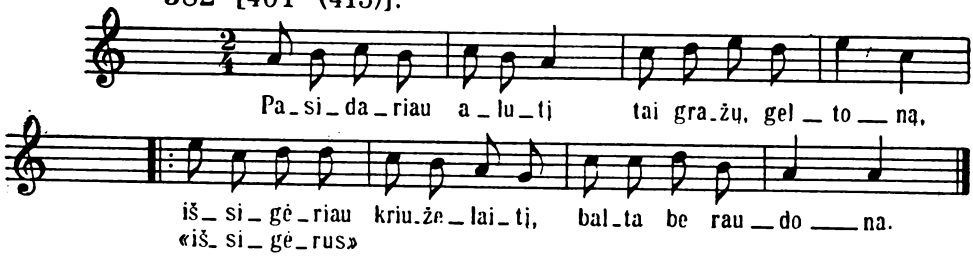

386 [383 (395)].

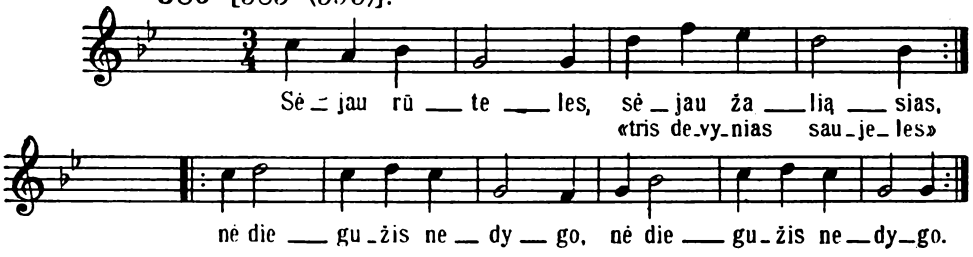

387 [1257 (1305)], plg. 1258.

Plg. SD 52, 473.

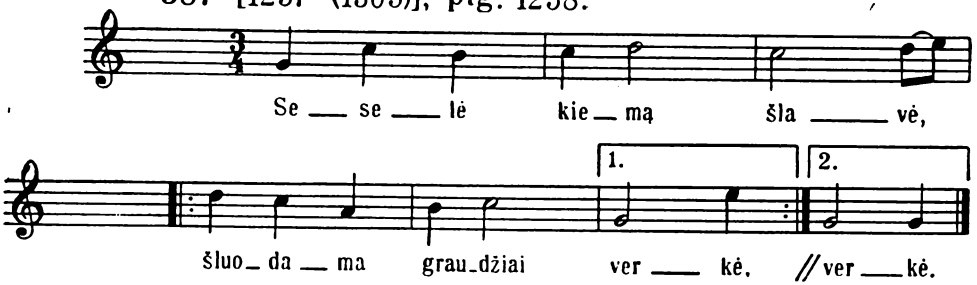

SD 664, 665.

387 [1258 (1306)]. Var. 1257.

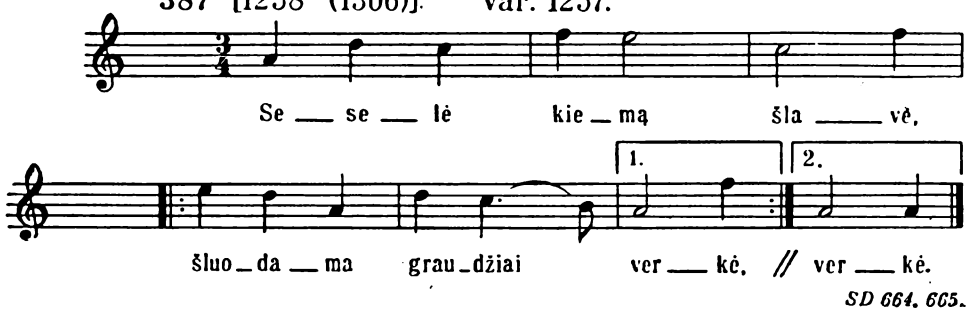

SD 664, 665.

389 [198 (449)]. Var. 194, plg. 433.

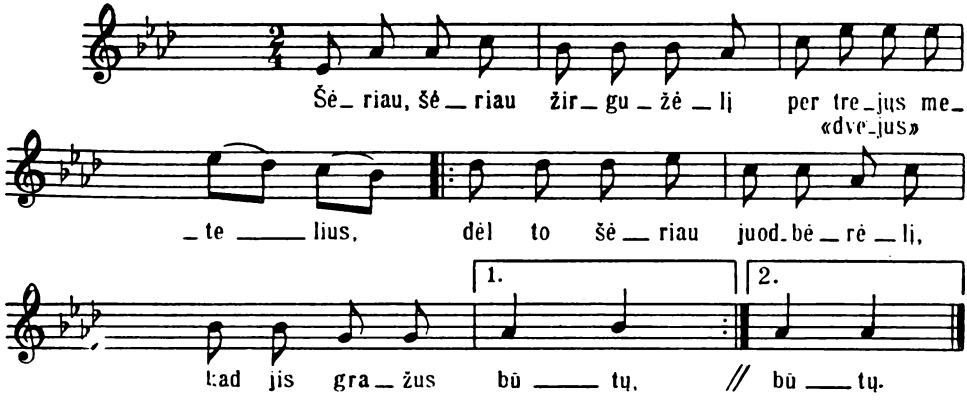

Plg. D 331, 978.

389 [433 (451)], plg. 198.

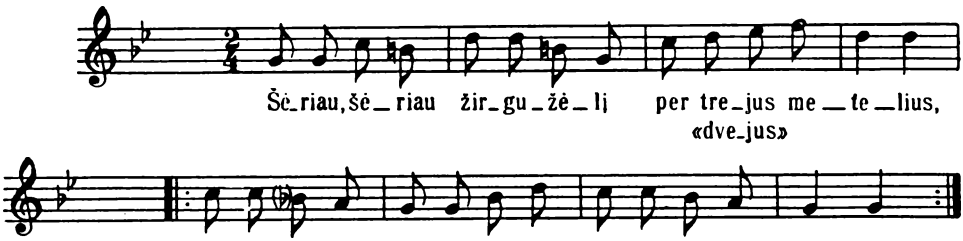

Plg. D 331, 978.

392 [149 (150)].

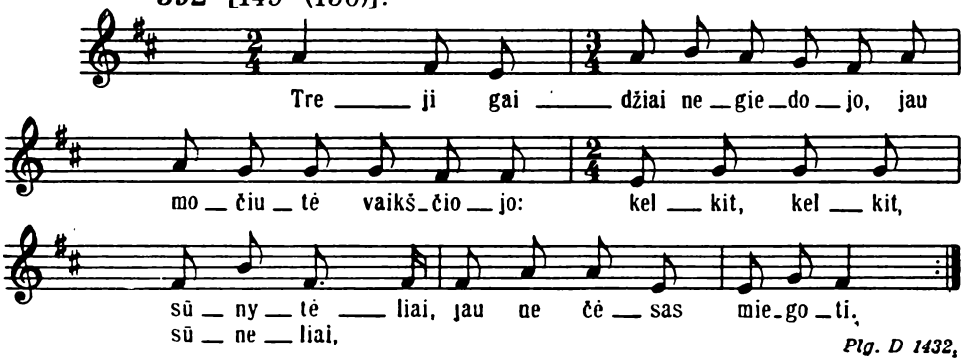

Plg. D 1432.

393 [157 (158)], plg. 1, 2.

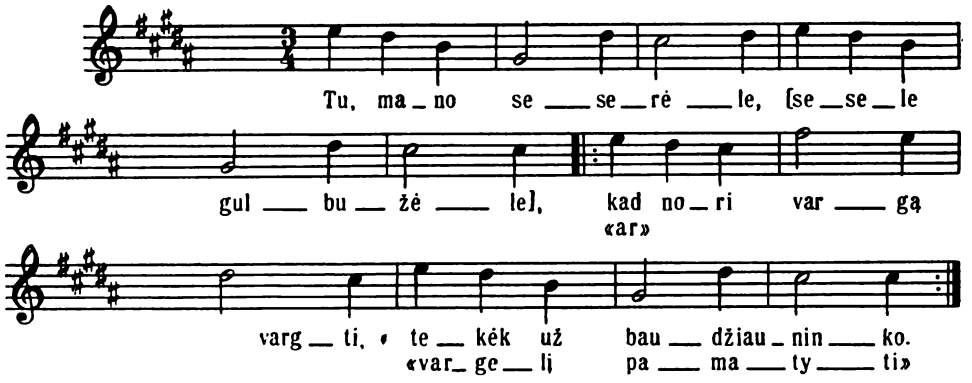

Plg. SD 401.

397 [672 (707)].

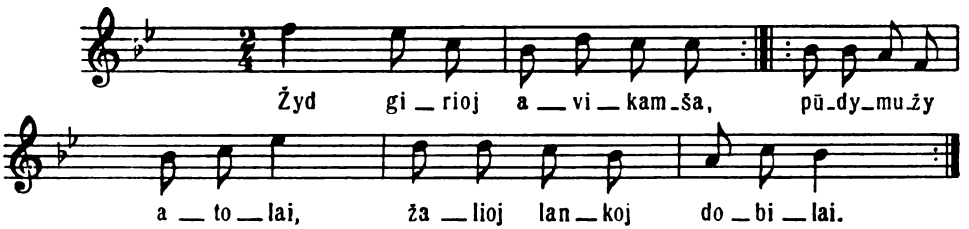

398 [1136 (1181)], plg. 663, 715, 750, 1074.

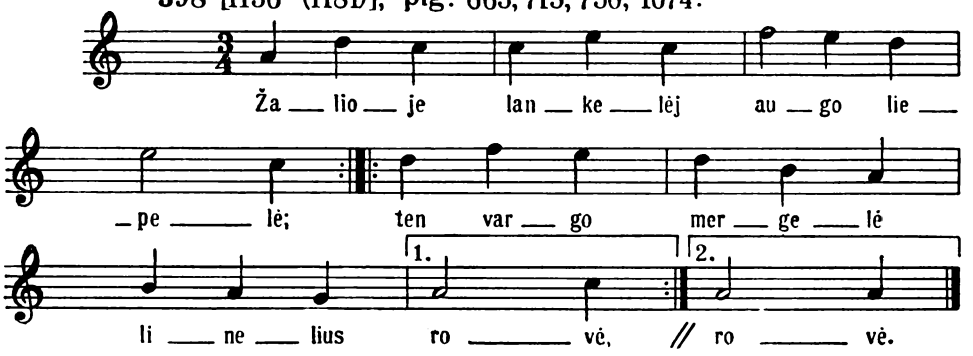

D 792, 966; SD 98.

399 [169 (171)].

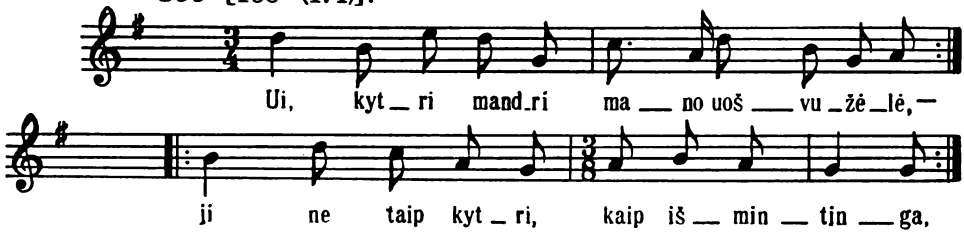

400 [1127 (1172)].

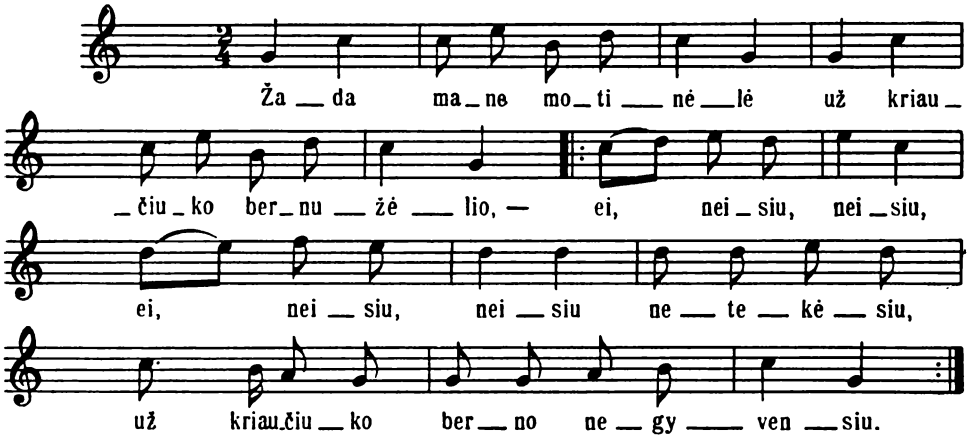

404 [468 (491)]. Var. 467; plg. 312, 316, 317.

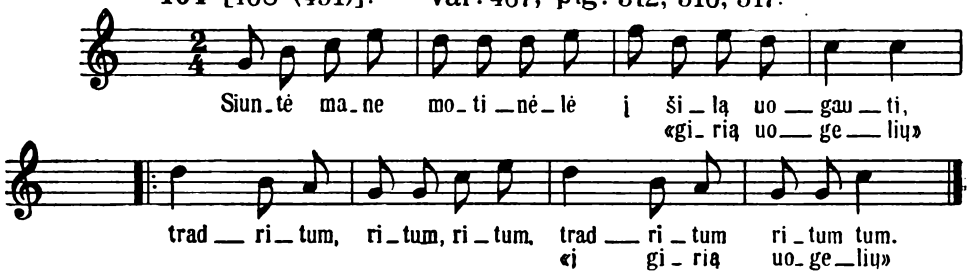

D 823; plg. D507. ML.

406 [605 (635)]

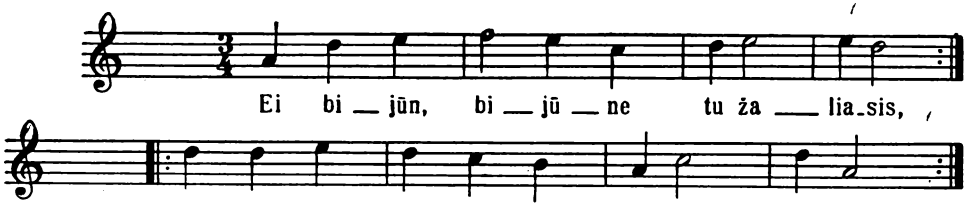

409 [1202 (1248)], plg. 1216, 1217.

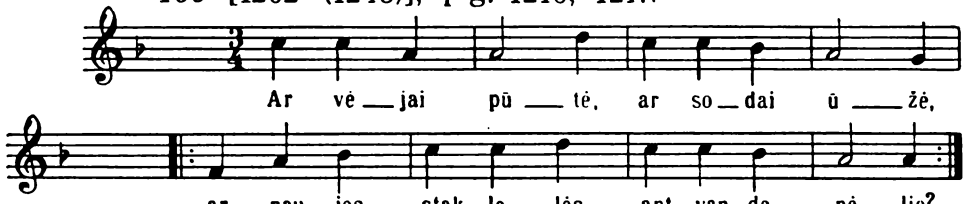

SD 506; plg. SD 410, 411; plg. D 453.

412 (12), plg. 113, 114, 1740.

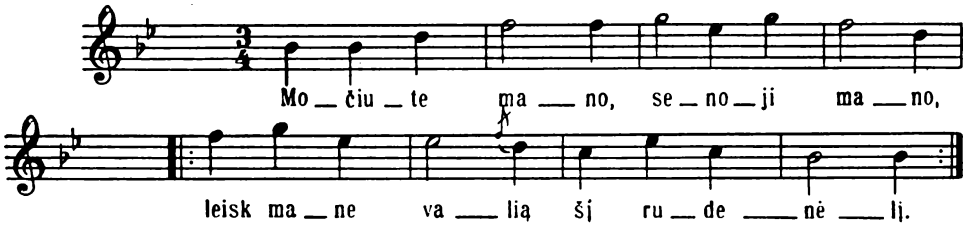

416 [1014 (1057)].

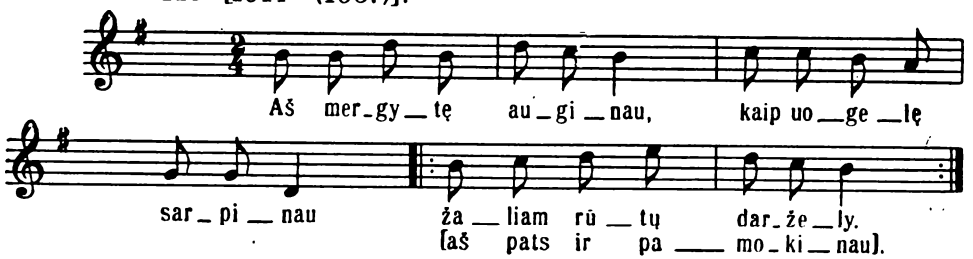

SD 595.

417 [1002 (1045)].

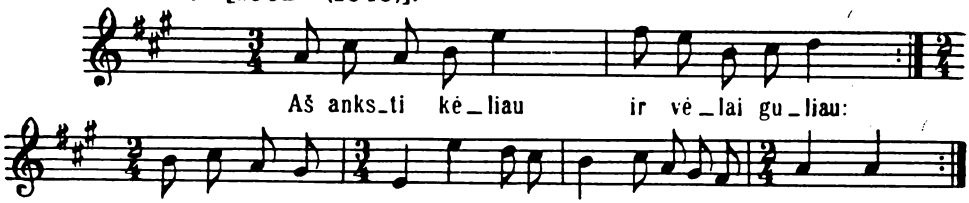

Plg. SD 62, 277.

419 [1042 (1086)].

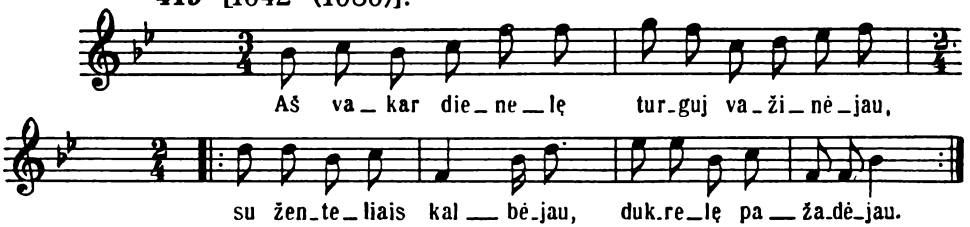

421 [1565 (1627)].

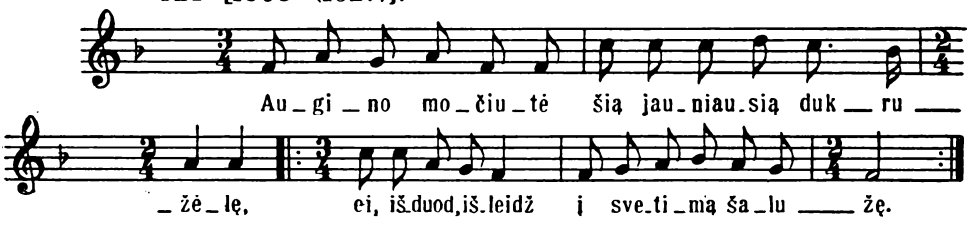

422 [1569 (1631, 1632)].

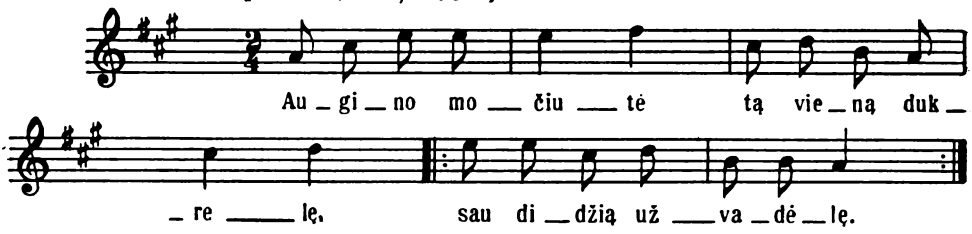

Plg. D 622, 859.

427 [618 (649)].

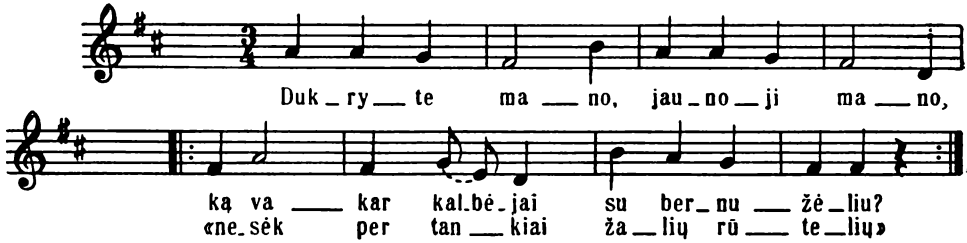

428 [102 (103)].

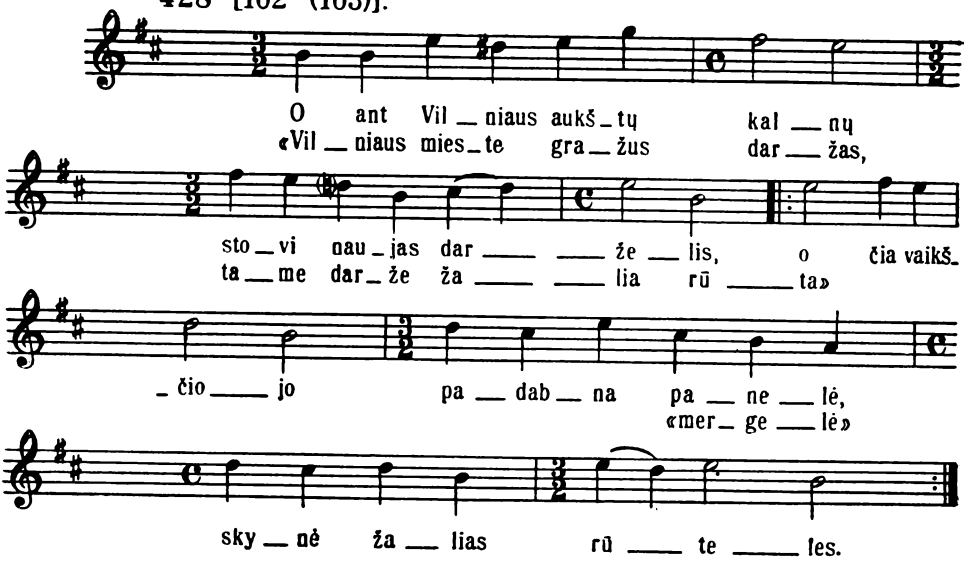

428 [103 (104)]. Var. 102.

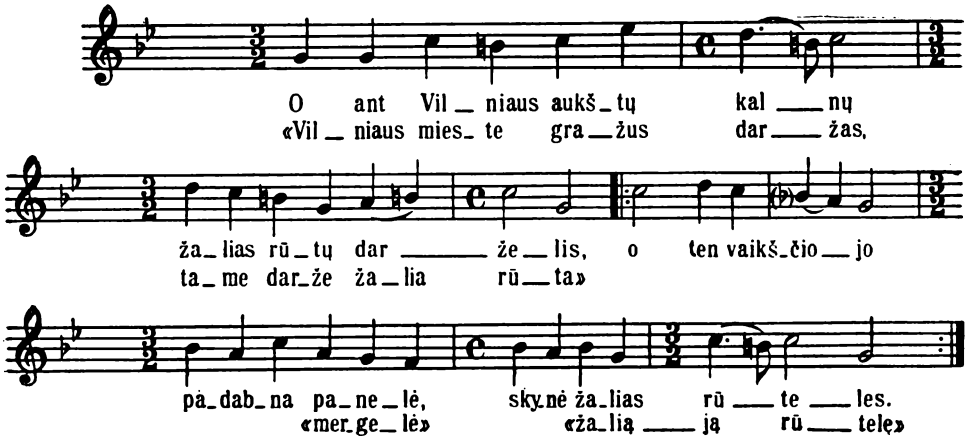

428 [488 (513)]. Var. 103.

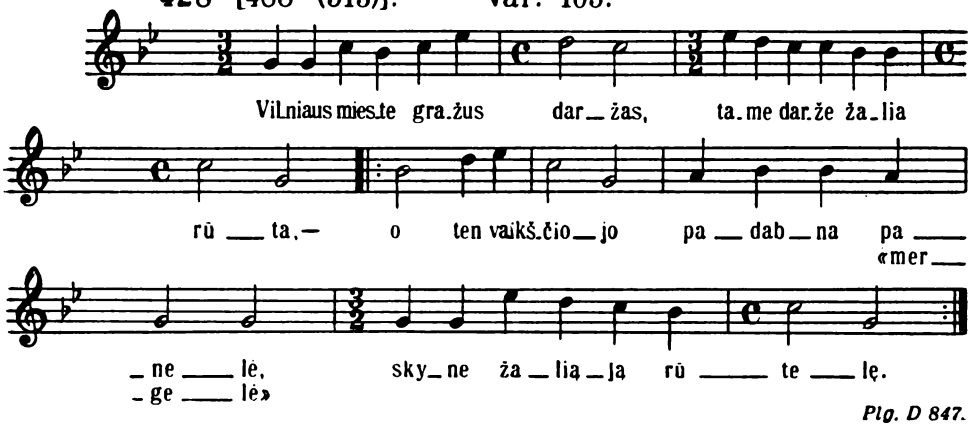

Plg. D 847.

429 [690 (725)].

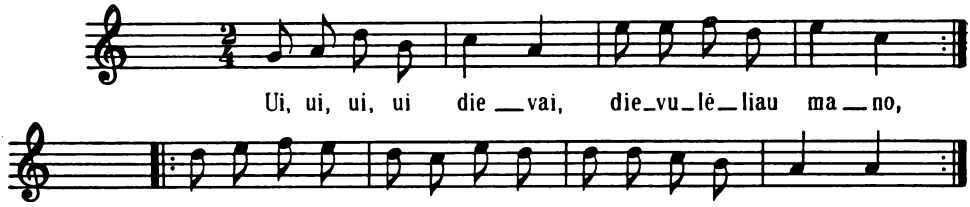

430 [110 (111)]. *D 499, 903.*

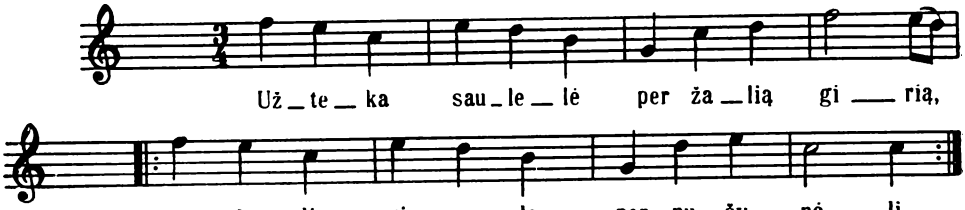

SD 992; D 239, 1263.

431 [1392 (1451)]. Var. 52, plg. 1393, 1394.

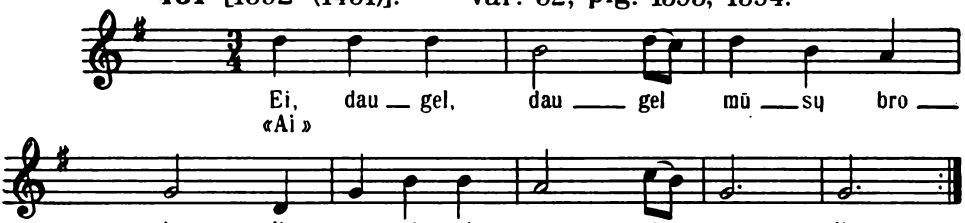

SD 922; D 1263; plg. D 239.

431 [1393 (1452)]. Var. 52, 1392.

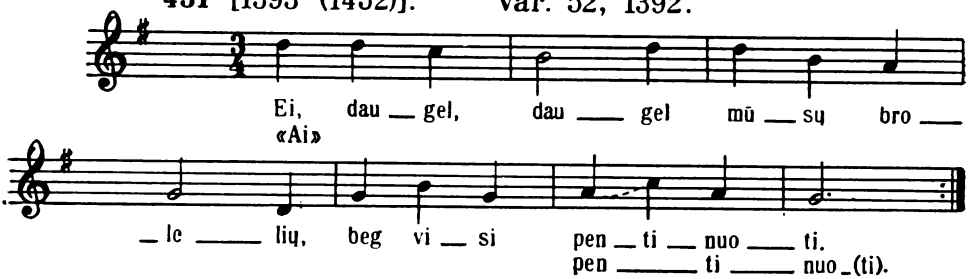

431 [1394 (1452)]. Var. 52, 1392.

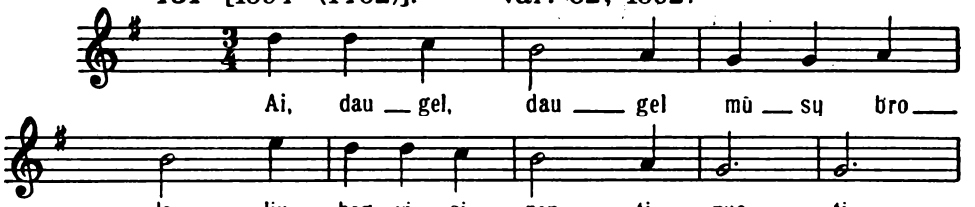

SD 992; D 239, 1263.

432 [966 (1008)].

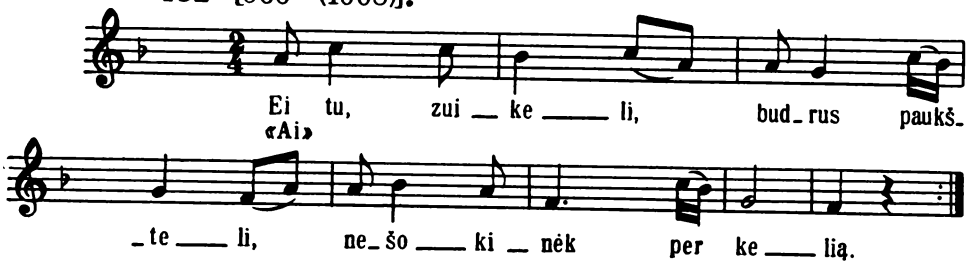

434 [579 (607)].

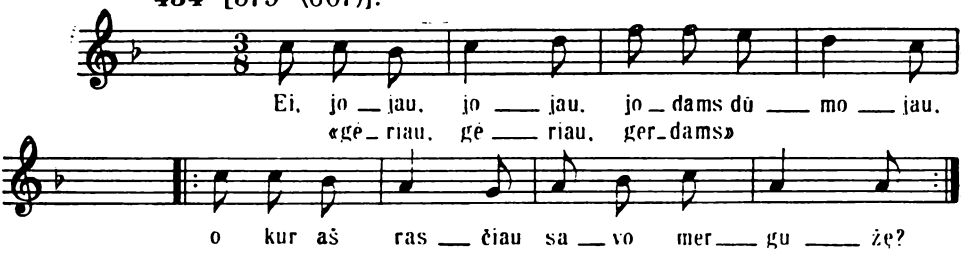

Plg. SD 320.

434 [588 (616)].

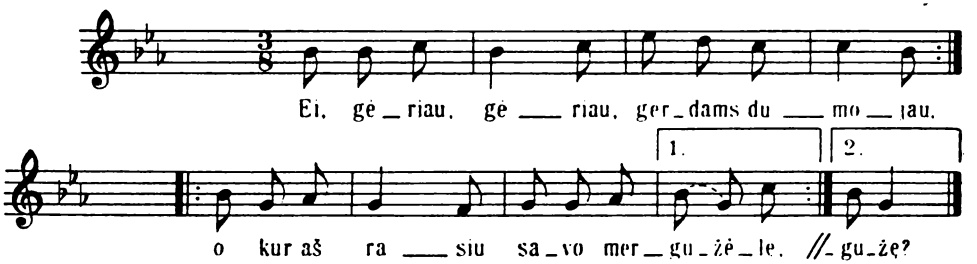

Plg. SD 644, 646; plg. SR 59, plg. D 429, 1087.

434 [1118 (1163)]. Var. 727, 922.

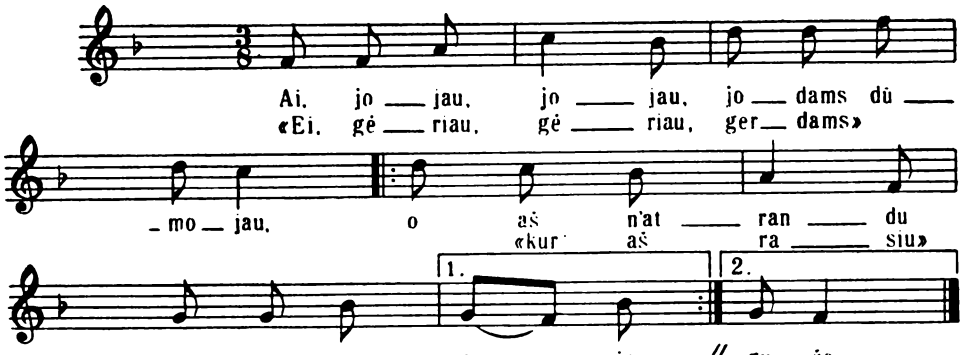

Plg. D 429; plg. SD 172.

434 [1587 (1650)].

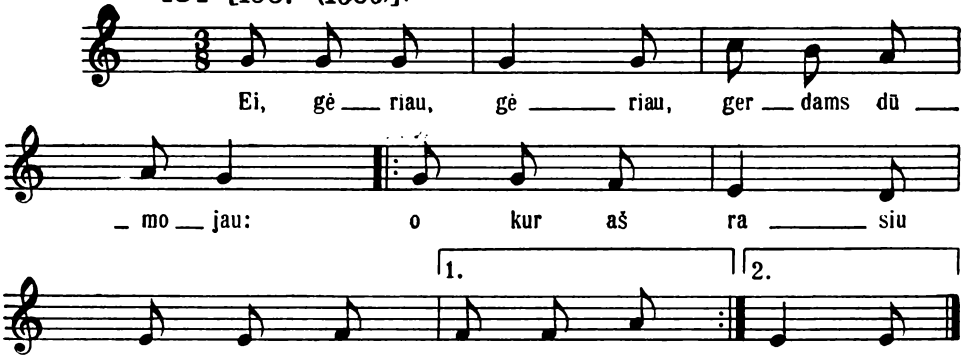

Plg. SR 27

436 [855 (893)].

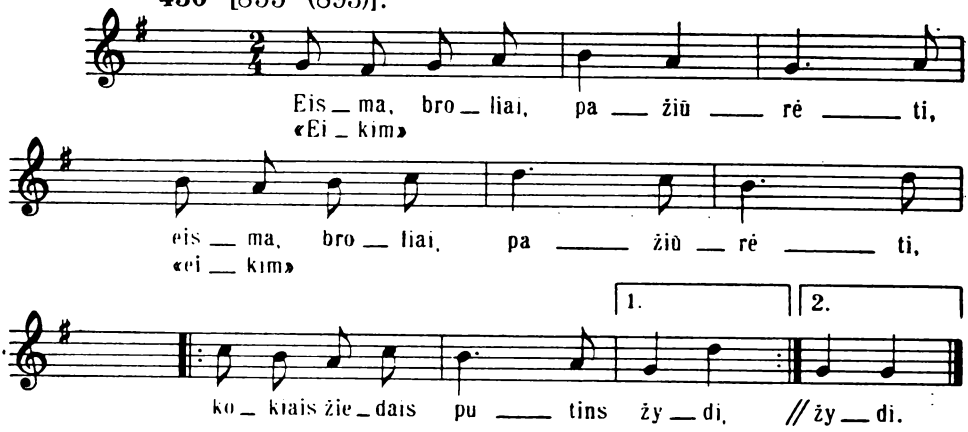

Plg. SD 465, 717.

437 [990 (1033)].

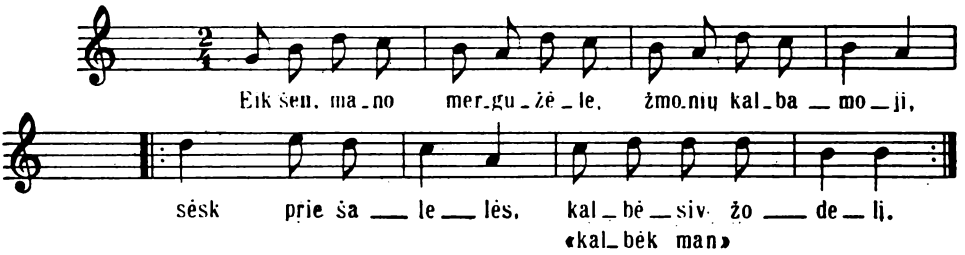

439 [562 (590)], plg. 719, 772, 1615.

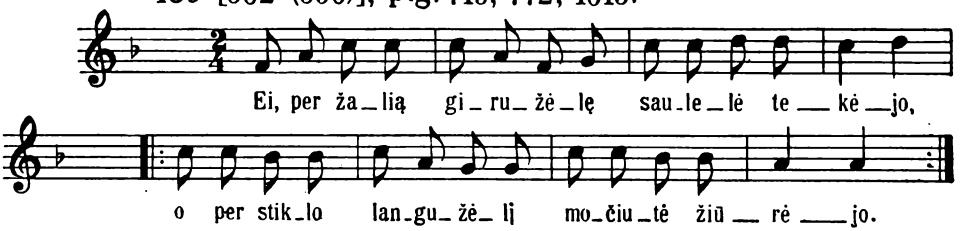

442 [797 (835)], plg. 802.

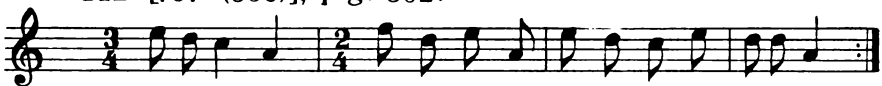

D 684; SD 461.

445 [514 (540)].

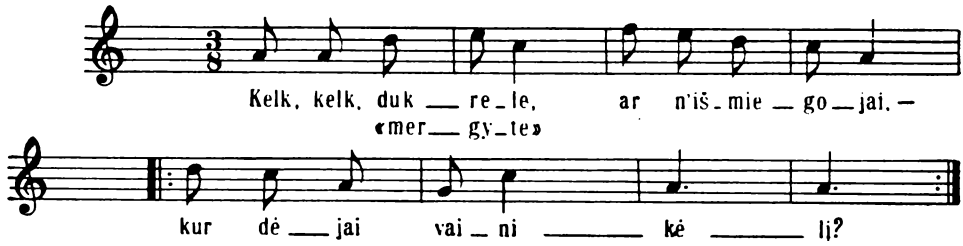

446 [525 (551)].

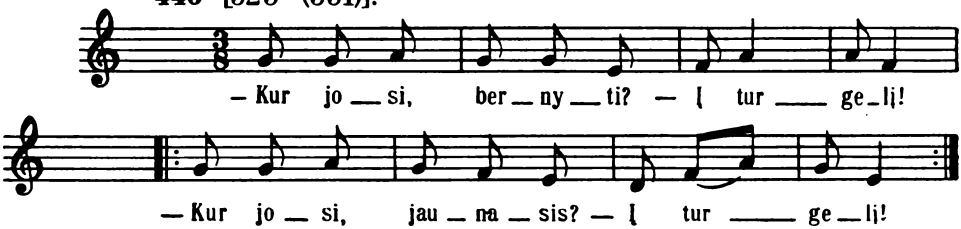

447 [540 (566)]

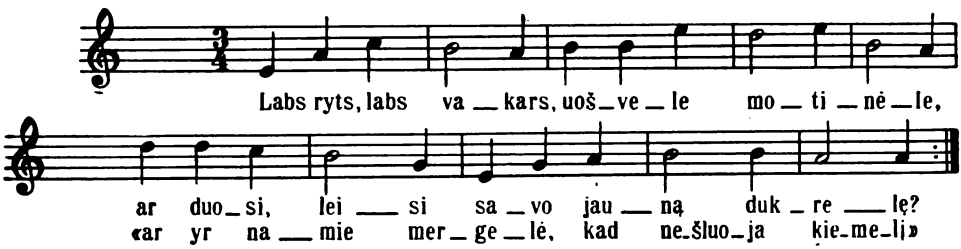

447 [541 (567)].

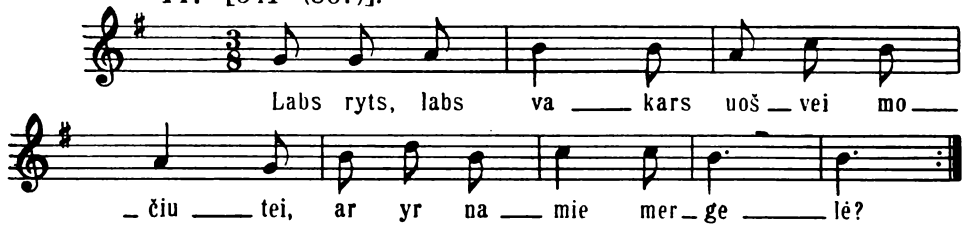

Plg. D 879; plg. SD 334.

449 [715 (750)], plg. 663, 750.

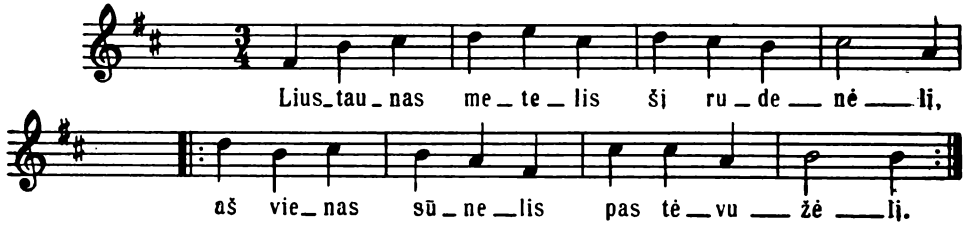

450 [739 (775)]. Var. 737, 738.

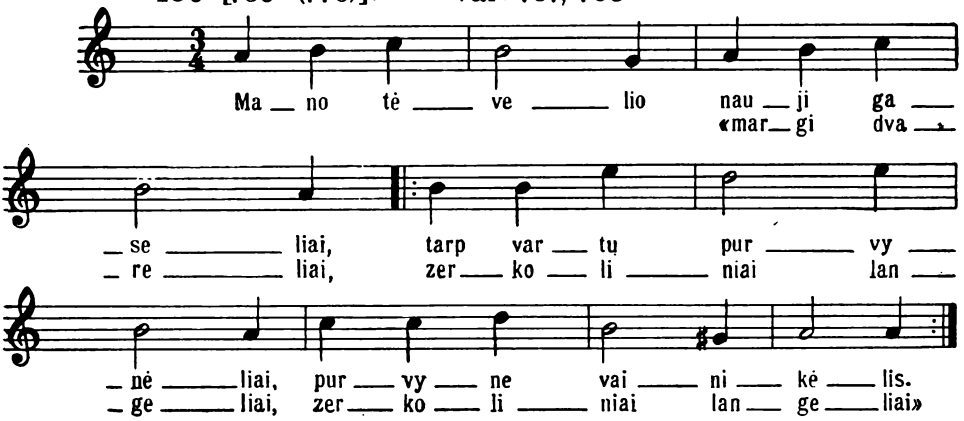

Plg. D 533, 681; plg. SD 1091, 1135.

452 [217 (216)], plg. 226.

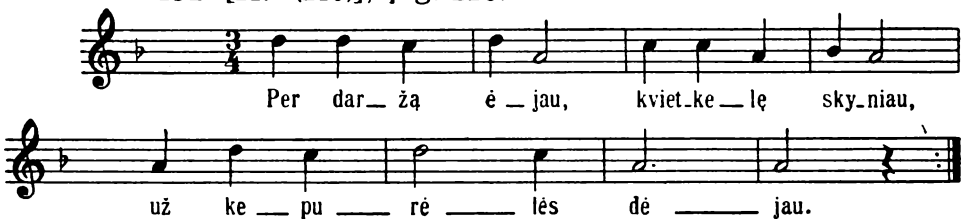

452 [218 (217)]. Var. 217.

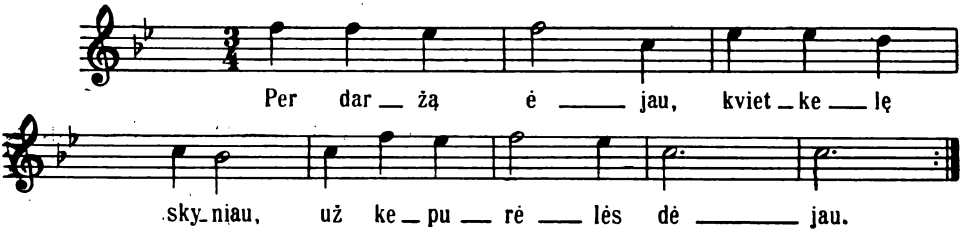

453 [227 (226)].

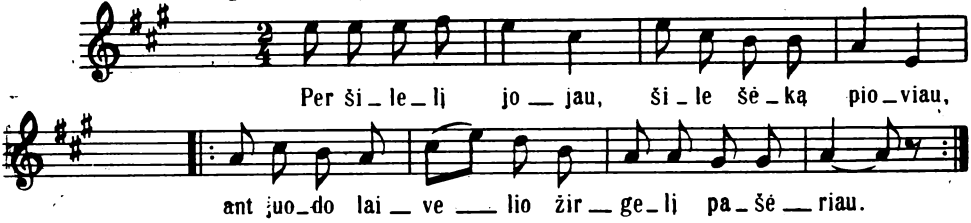

Plg. SD 99, 692; plg. D 786.

453 [228 (227)], plg. 229.

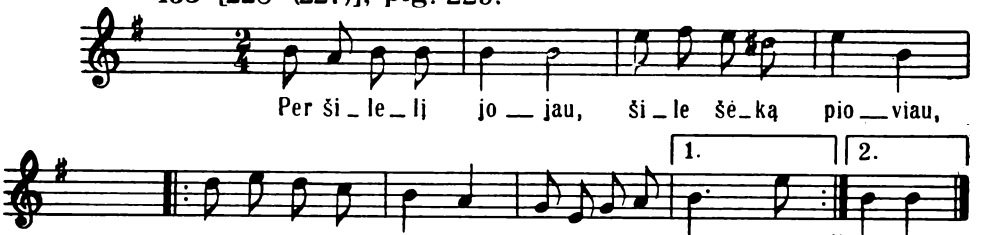

Plg. SD 99, 692; plg. D 786.

453 [229 (228)]. Var. 228.

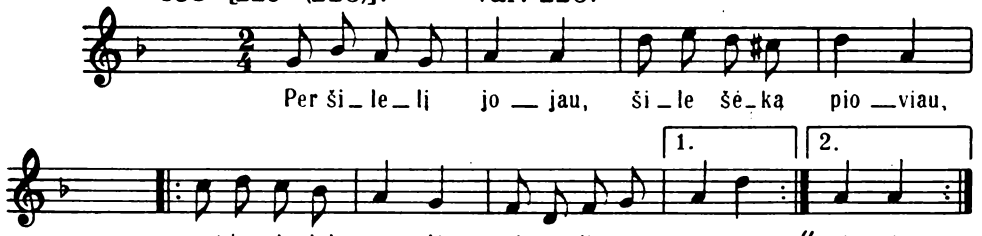

Plg. SD 99, 692; plg. D 786.

453 [231 (230)]. Var. 230.

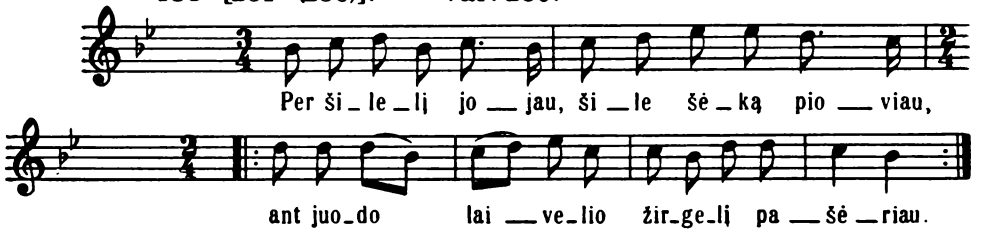

455 [619 (650)].

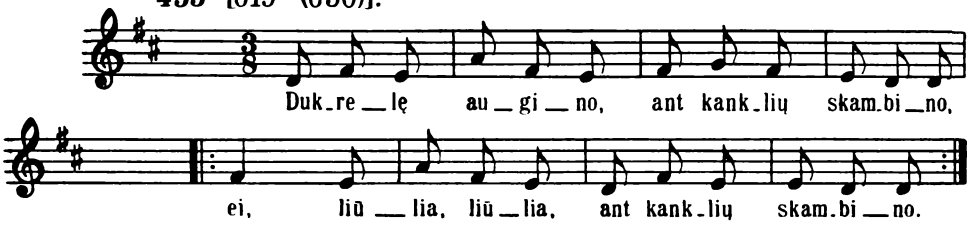

459 [954 (996)].

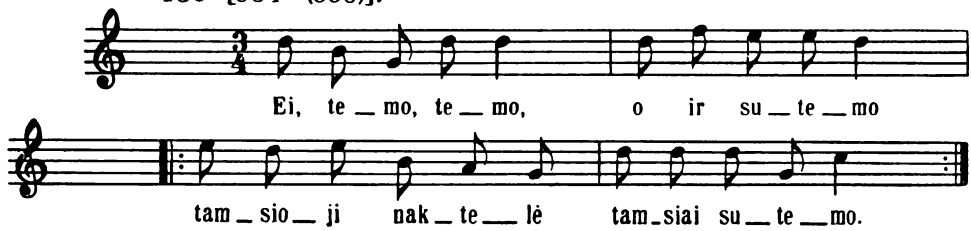

460 [804 (842)].

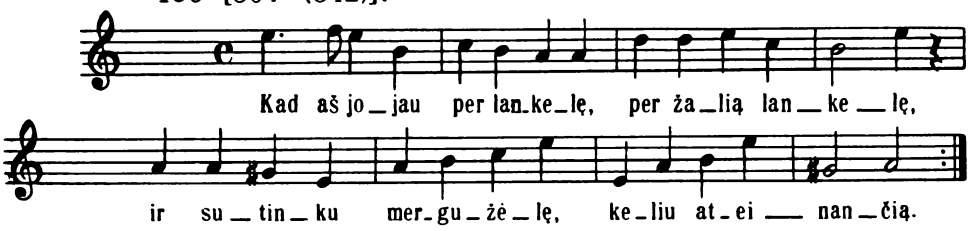

Plg. SD 354, 355

462 [542 (568)].

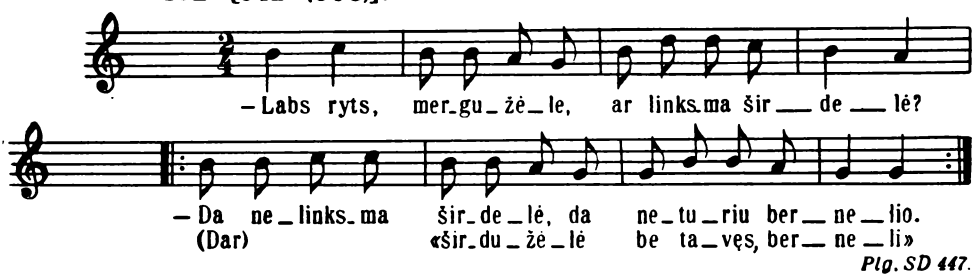

Plg. SD 447.

463 [705 (740)], plg. 107, 108, 661, 1420–1422, 1602.

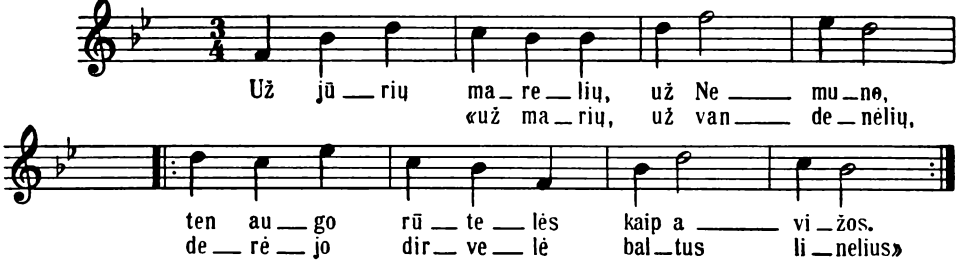

D 498, 963.

465 [864 (902)]

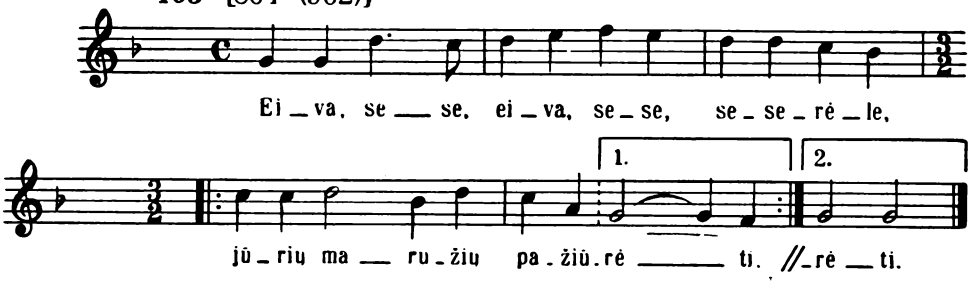

466 [538 (564)].

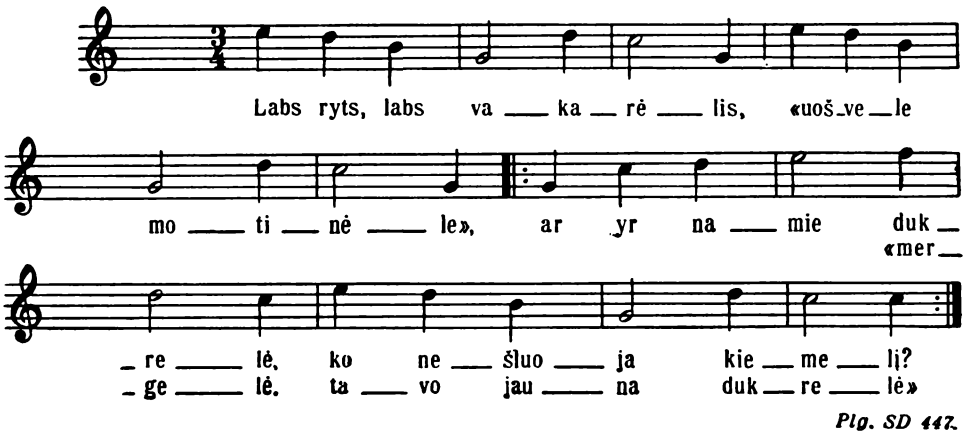

Plg. SD 447.

466 [539 (565)]. Var. 538.

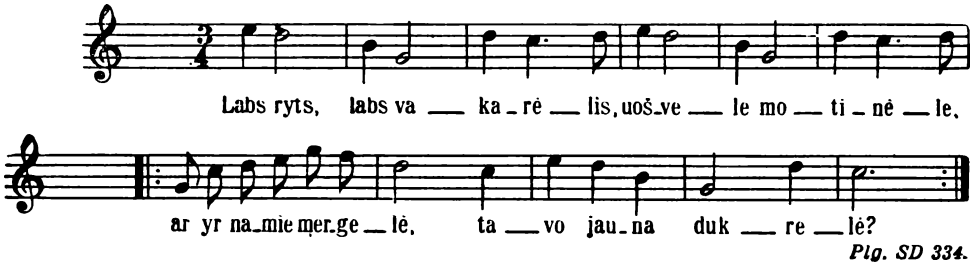

Plg. SD 334.

467 [662 (696)].

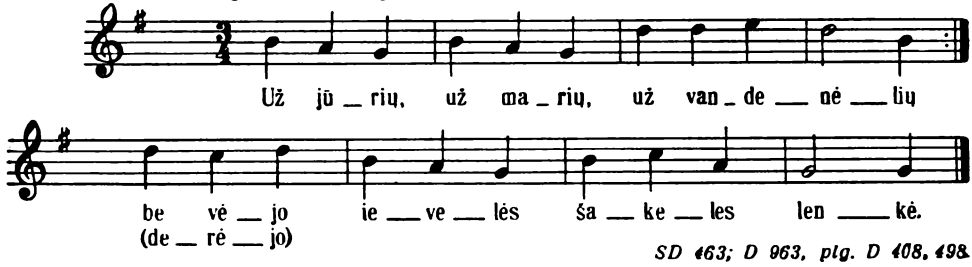

SD 463; D 963, plg. D 408, 498.

467 [663 (697)].

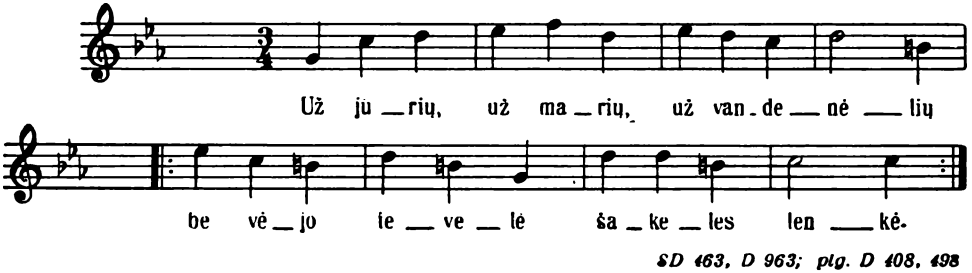

SD 463, D 963; plg. D 408, 498

II

468 [781 (819)].

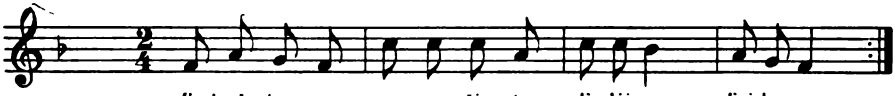

473 [383 (395)].

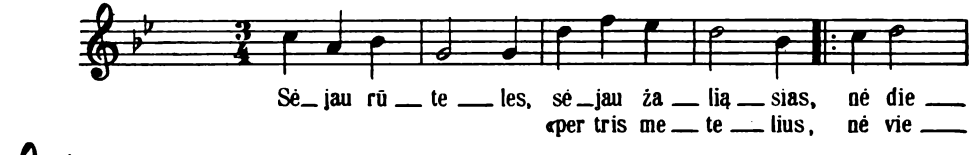

Plg. SD 62, 386.

473 [384 (396)]. Var. 383.

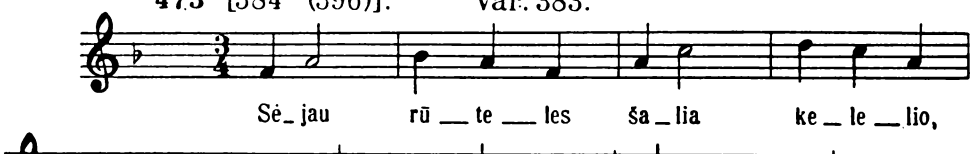

474 [1182 (1228)].

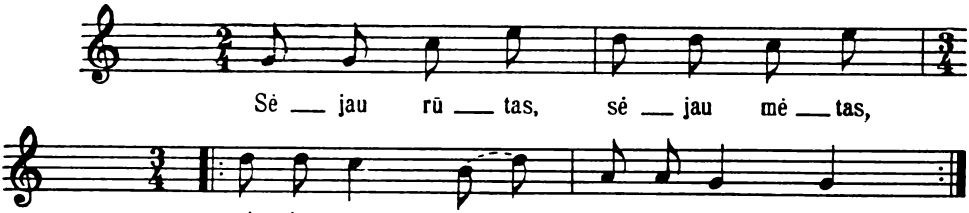

Plg. D 710.

475 [1180 (1226)].

Andantino

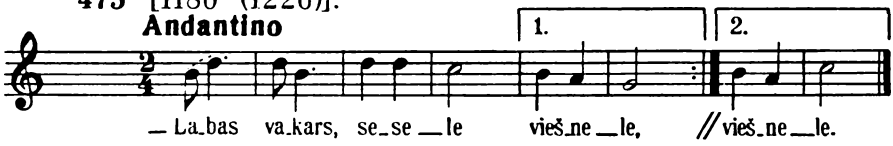

477 [359 (369)]; plg. 360.

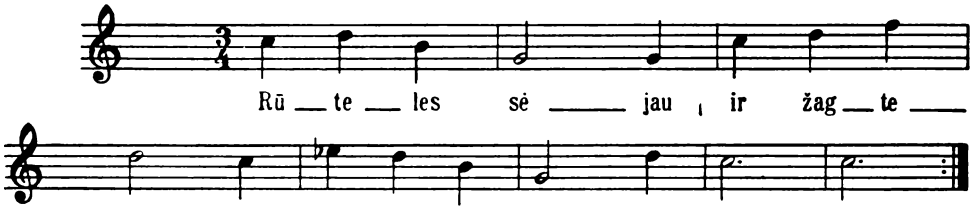

Plg. SD 484.

477 [360 (370)].

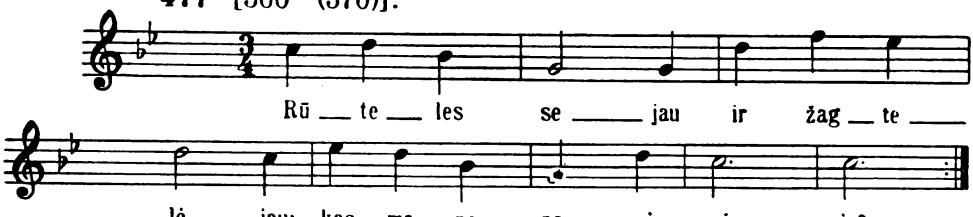

Plg. SD 484.

478 [1193 (1239)].

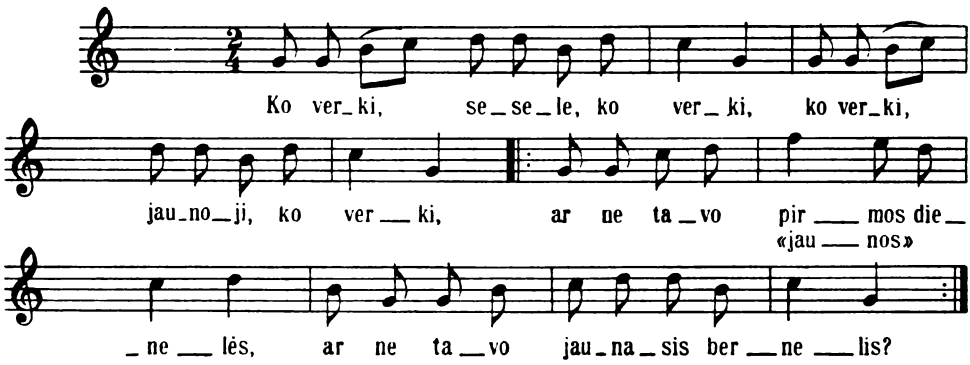

480 [1185 (1231)].

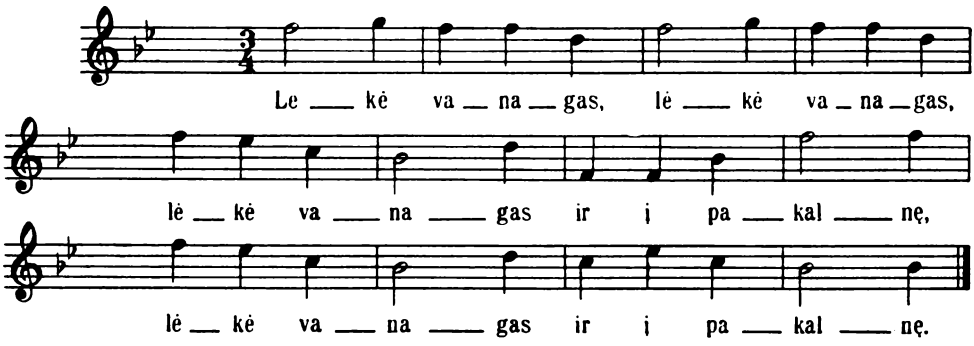

482 [1188 (1234)], plg. 1194.

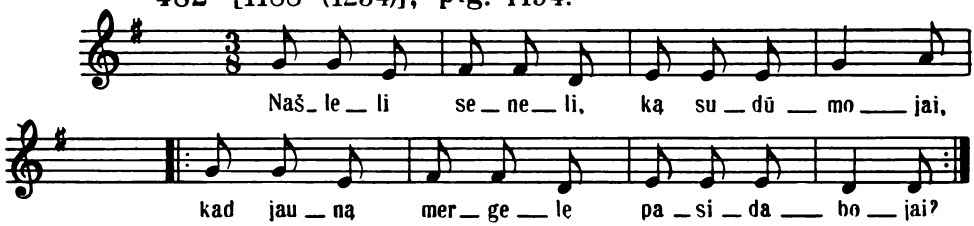

483 [1189 (1235)], plg. 1190.

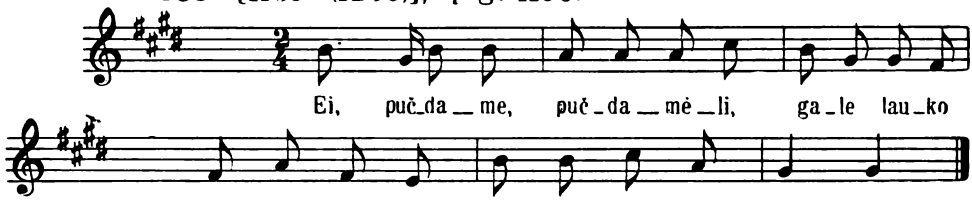

483 [1190 (1236)], plg. 1189.

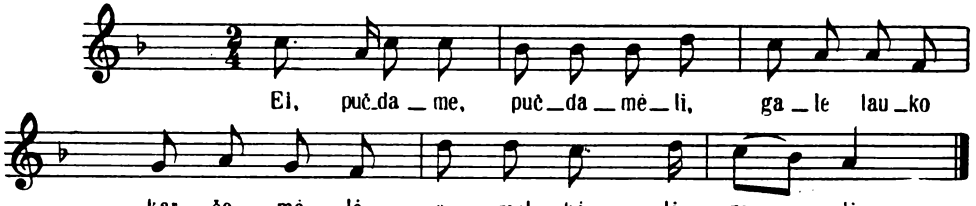

484 [1191 (1237)].

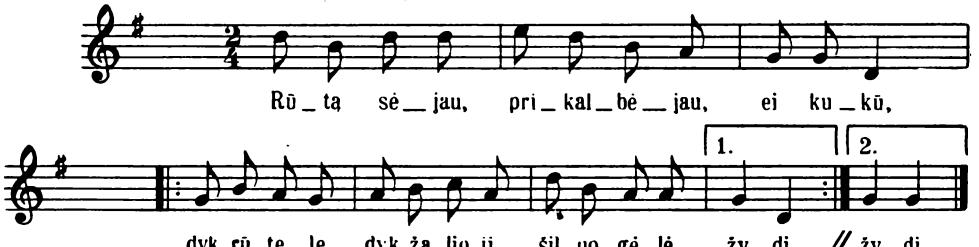

SD 307

485 [1192 (1238)].

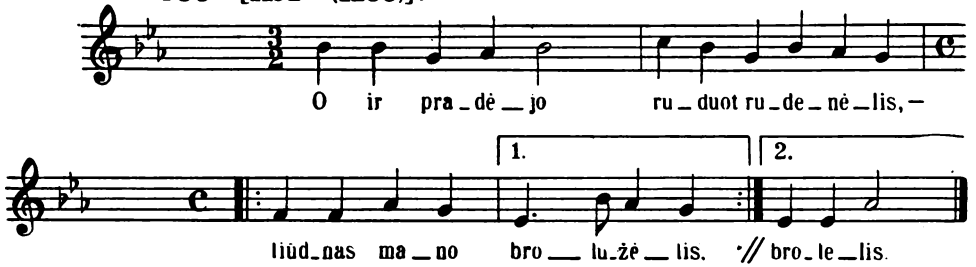

492 [1194 (1240)], plg. 1188.

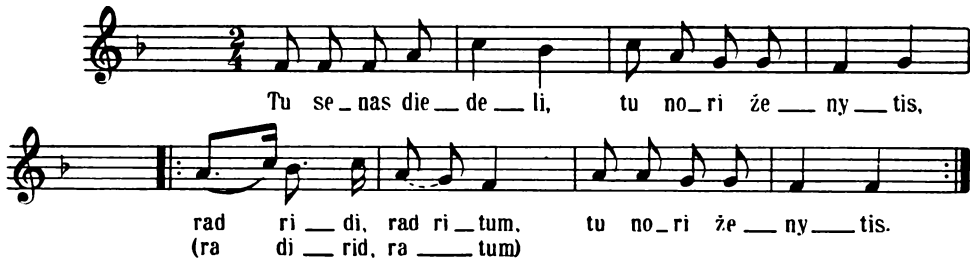

493 [1195 (1241)].

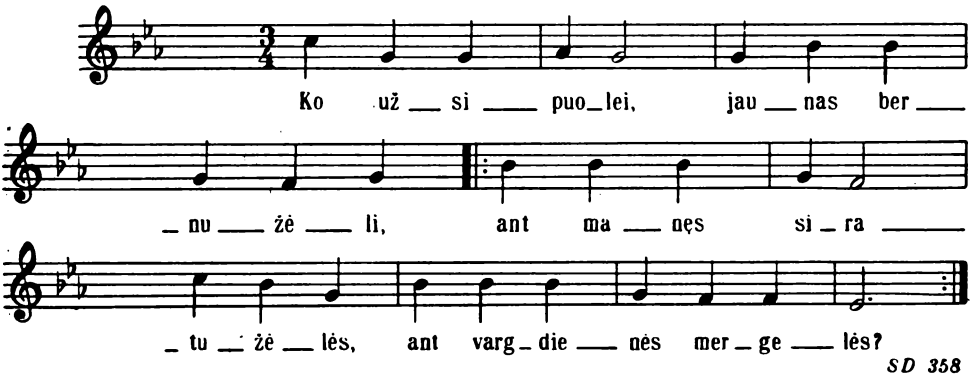

SD 358

493 [1196 (1242)].

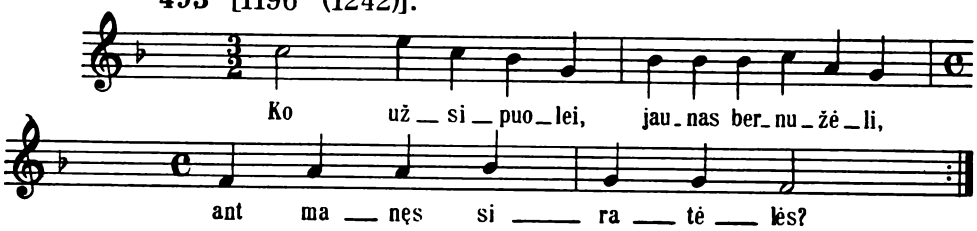

494 [1197 (1243)].

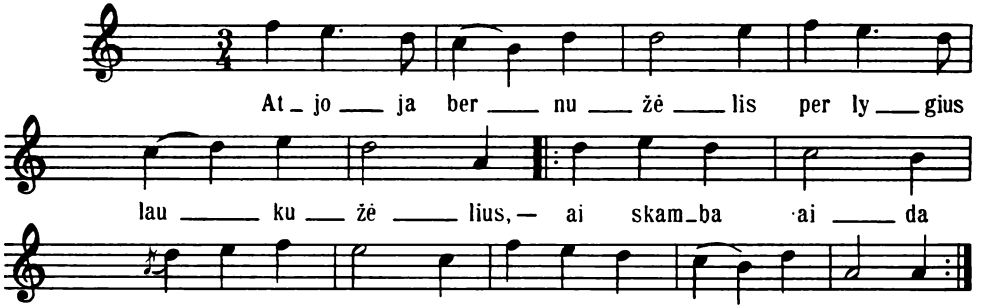

495 [1181 (1227)].

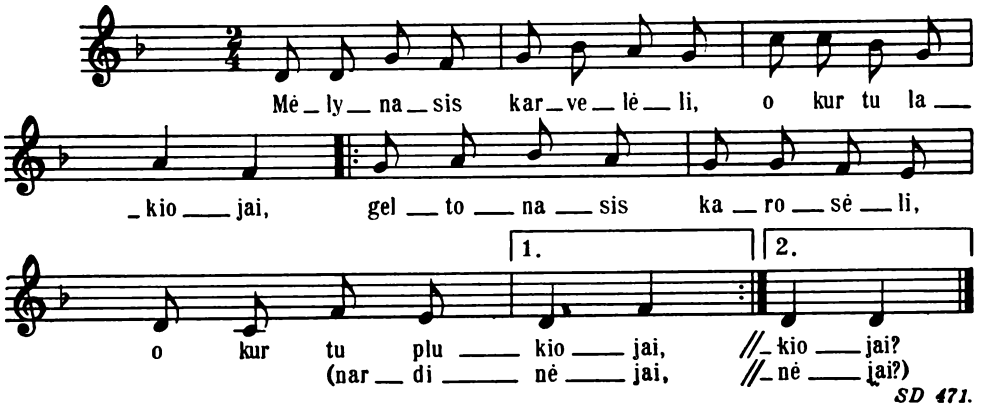

SD 471.

496 [1198 (1244)].

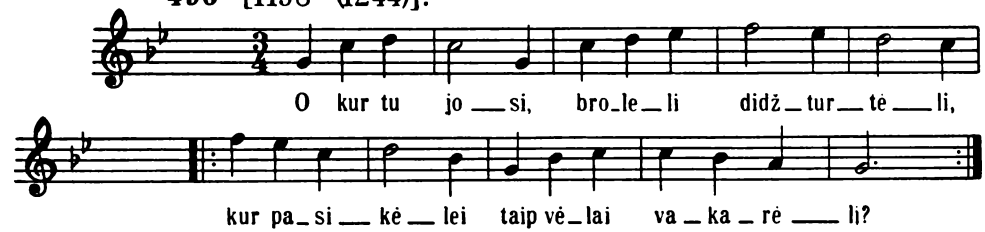

500 [1199 (1245)], plg. 1200.

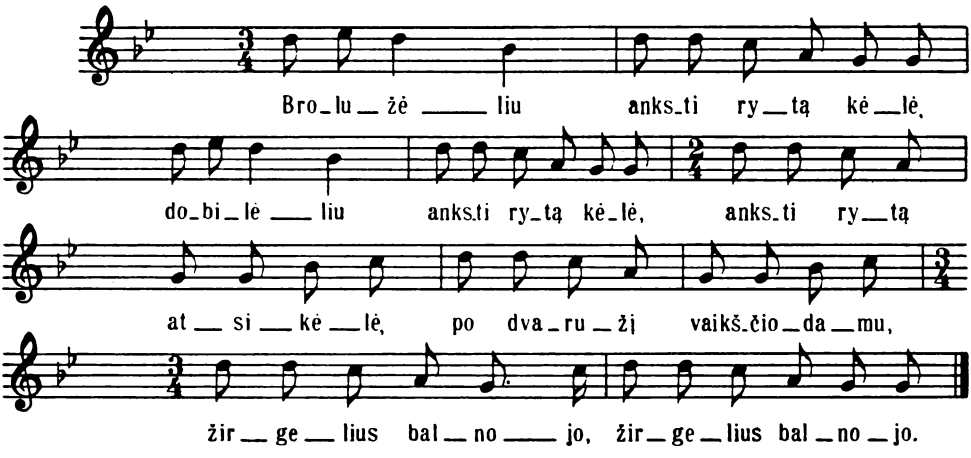

SD 504.

505 [1201 (1247)].

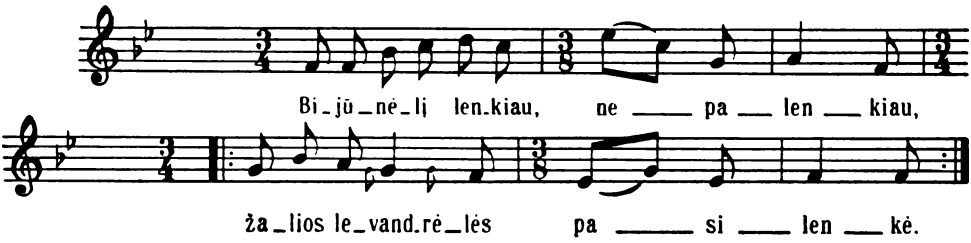

509 [1203 (1249)].

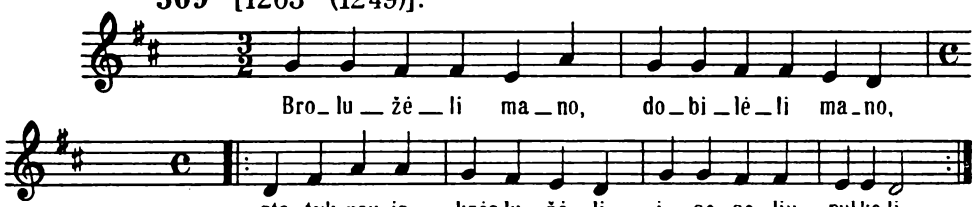

SD 510, 511, 512, 513.

520 [1204 (1250)].

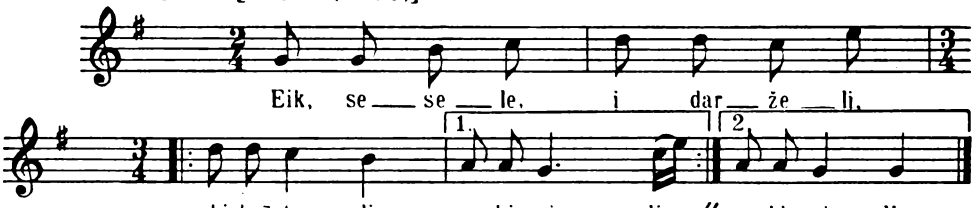

522 [1206 (1252)].

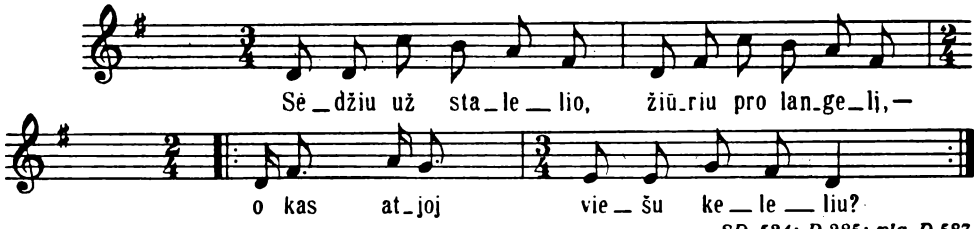

SD 524; D 285; plg. D 587.

524 [374 (386)], plg. 549, 1205–1207, 1465.

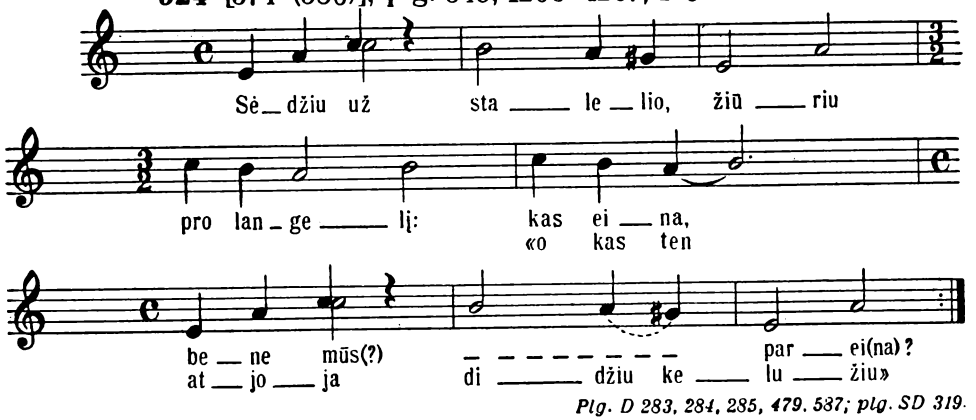

Plg. D 283, 284, 285, 479, 587; plg. SD 319.

526 [1447 (1508)], plg. 1448, 1449, 1450, 1451.

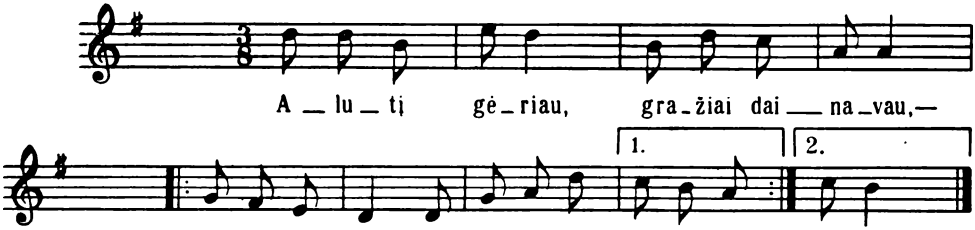

SD 527b, 865, 1000.

526 [1448 (1509)]. Var. 1447.

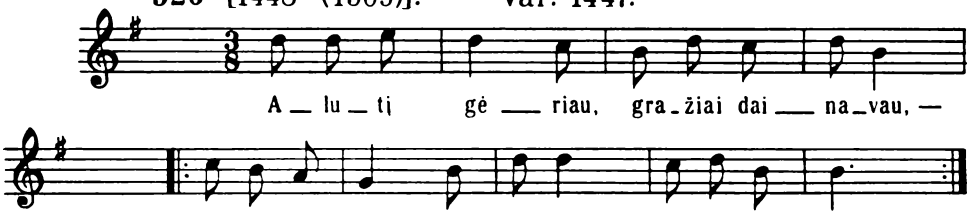

SD 527b, 855, 1000.

526 [1449 (1510)]. Var. 1447.

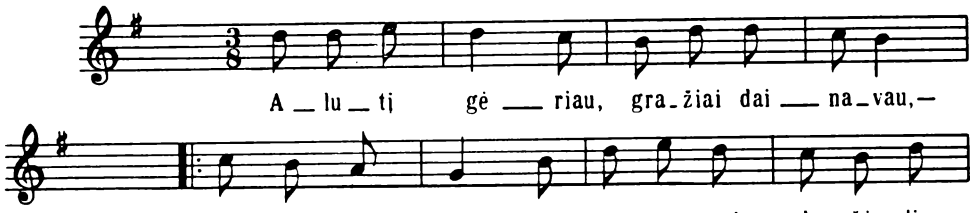

SD 527b, 855, 1000.

526 [1450 (1511)]. Var. 1447.

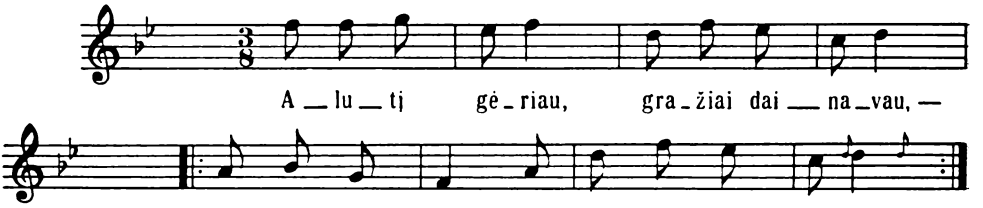

SD 527^{b}, 855, 1000.

526 [1451 (1512)]. Var. 1447.

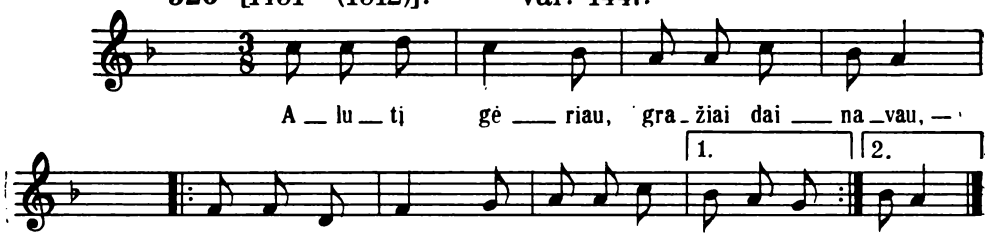

SD 527^{b}, 855, 1000.

530 [1209 (1256)].

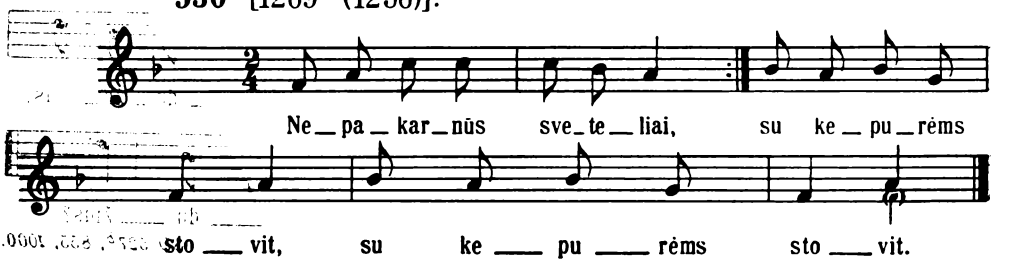

536 [178 (180)].

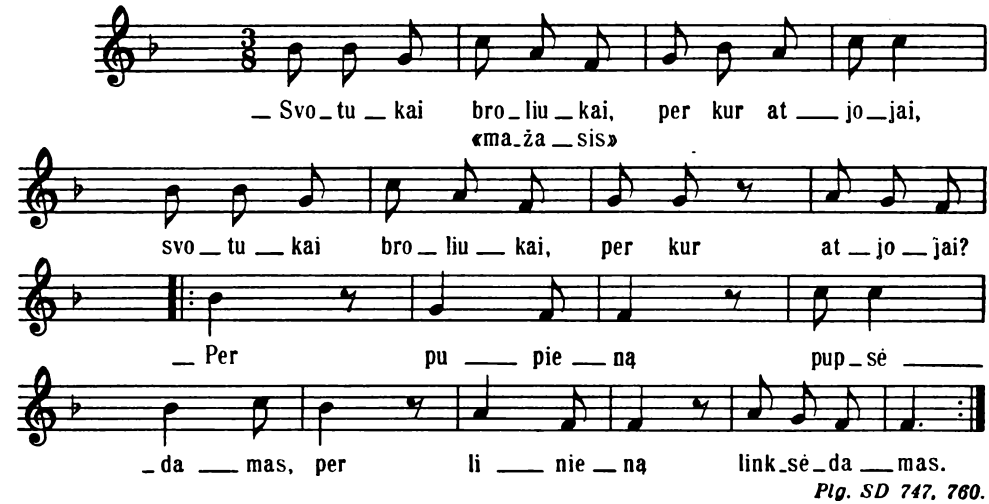

Plg. SD 747, 760.

539 [1539 (1600)].

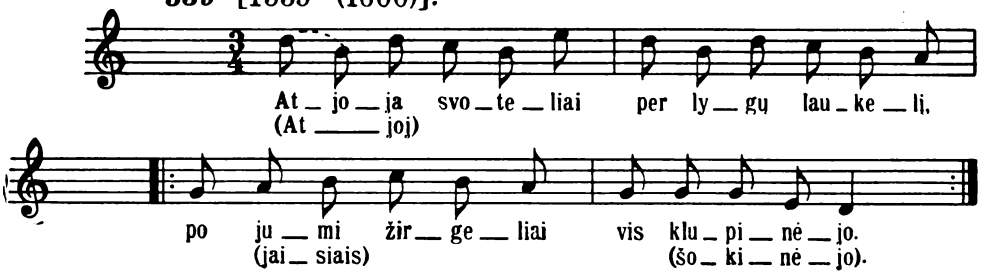

539 [1540 (1601)].

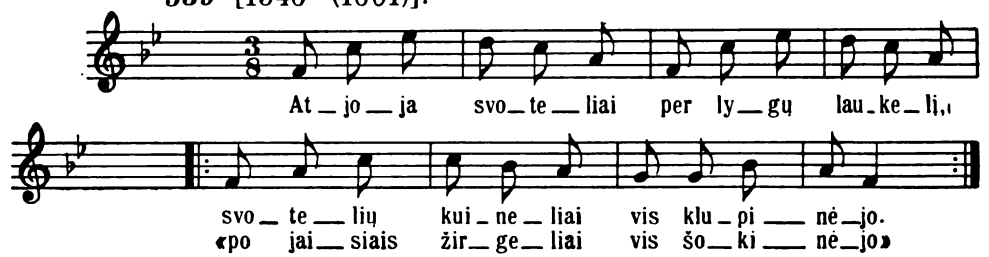

547 [930 (972)].

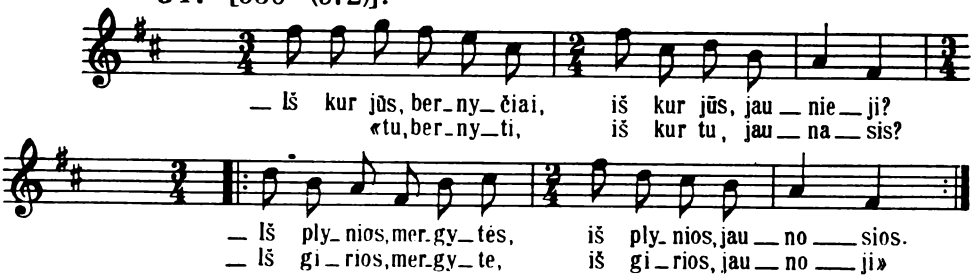

547 [931 (973)].

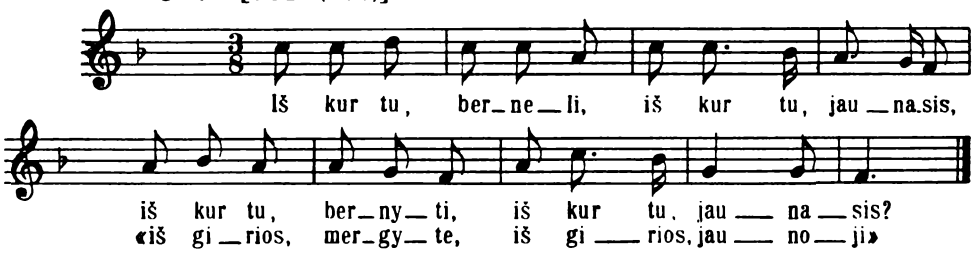

550 [1517 (1578)]

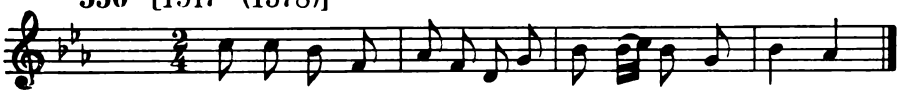

SD 1061, 1062; plg. D 832, 1561.

553 [484 (509)].

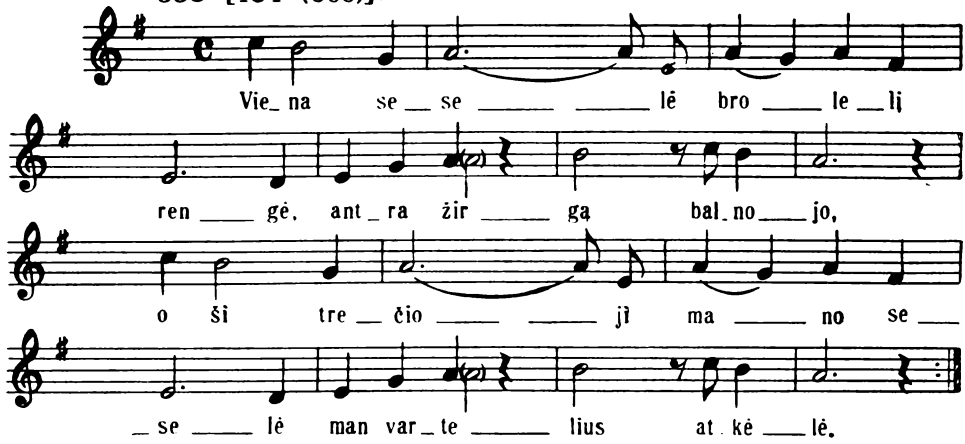

556 [904 (946)]

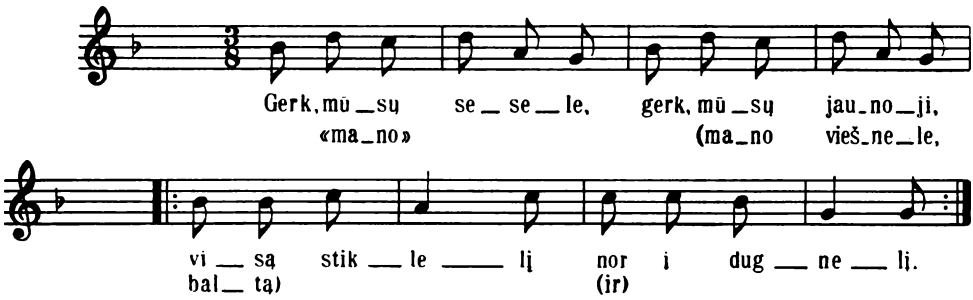

559 [1210 (1257)]

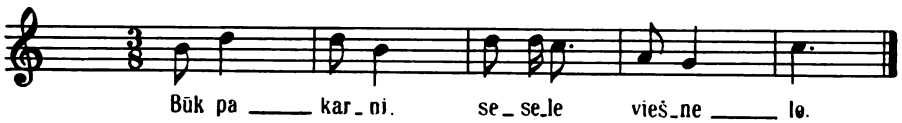

561 [1211 (1258)].

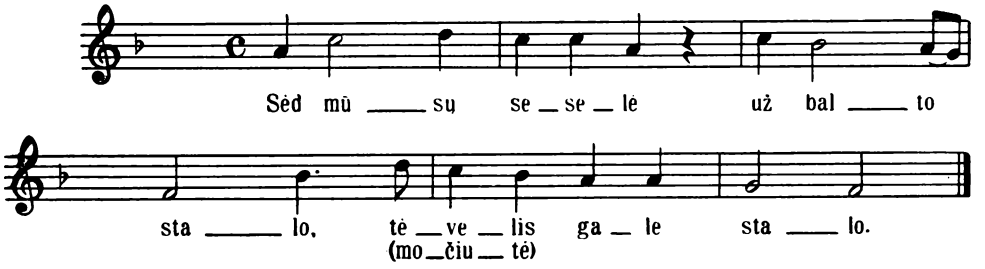

564 [553 (581)], plg. 1.

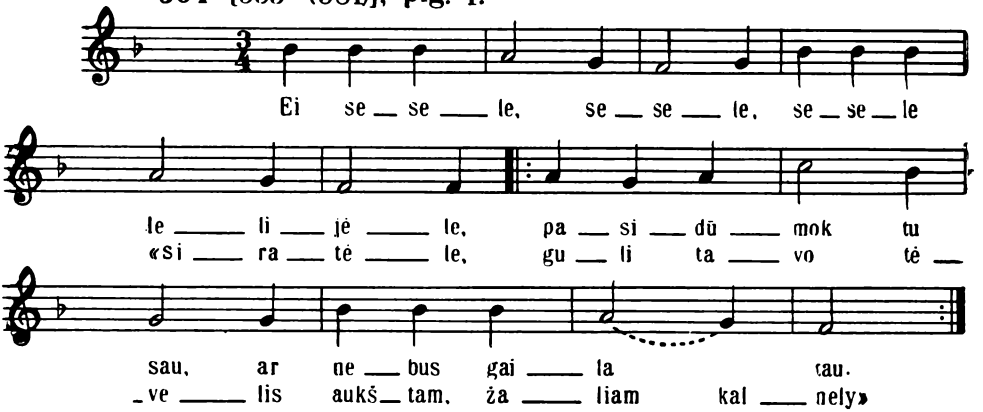

566 [1420 (1481)], plg. 25, 107, 108, 485, 661, 705, 866.

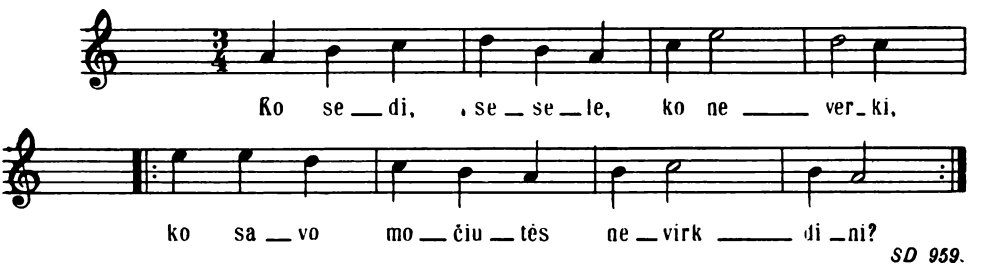

SD 959.

566 [1421 (1482)], plg. 1420.

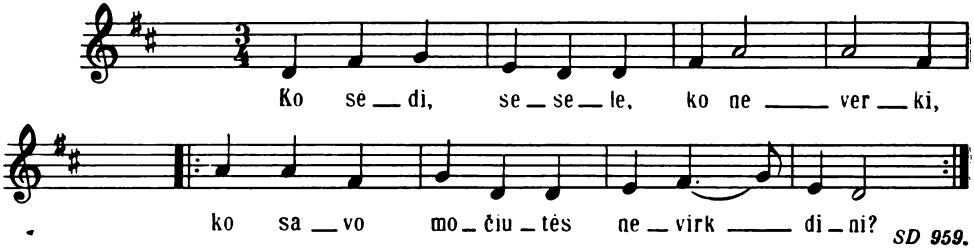

SD 959.

567 [1216 (1263)], plg. 1202.

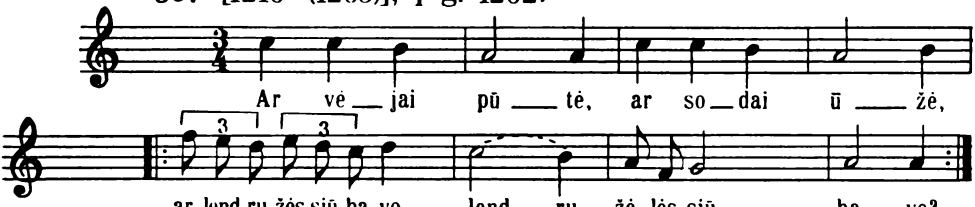

SD 410, 411; plg. SD 409, 506; D 453.

569 [1218 (1265)].

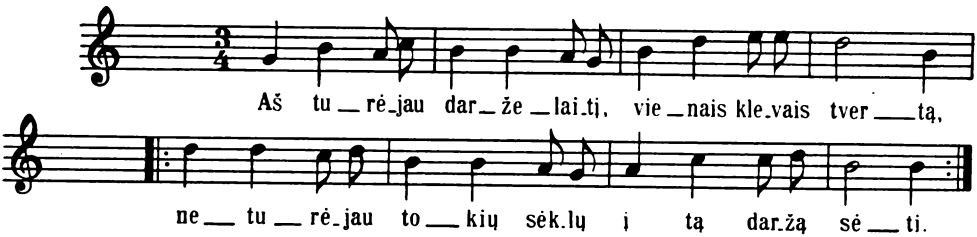

571 [1219 (1266)], plg. 1214.

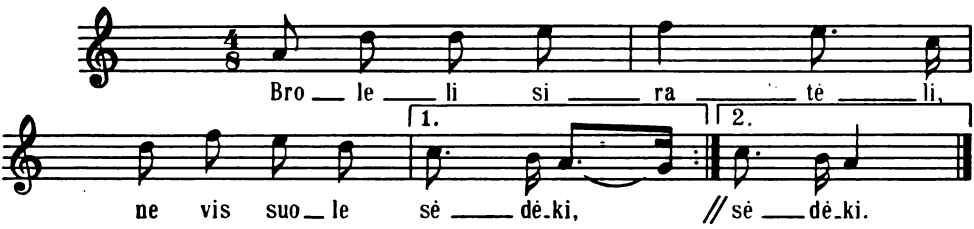

572 [1220 (1267)].

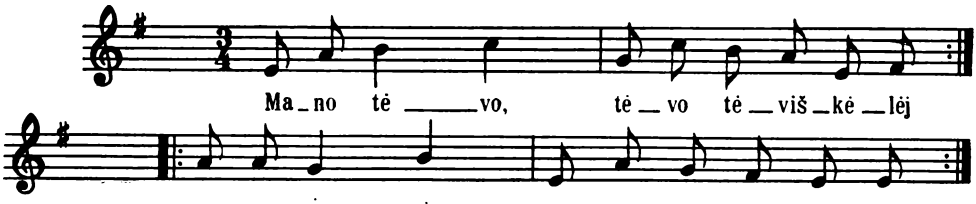

SD 573, 575.

582 [1006 (1049)].

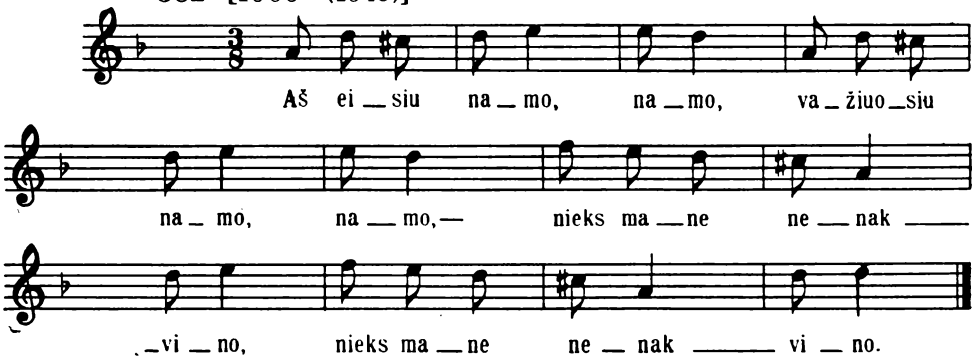

583 [505 (530)].

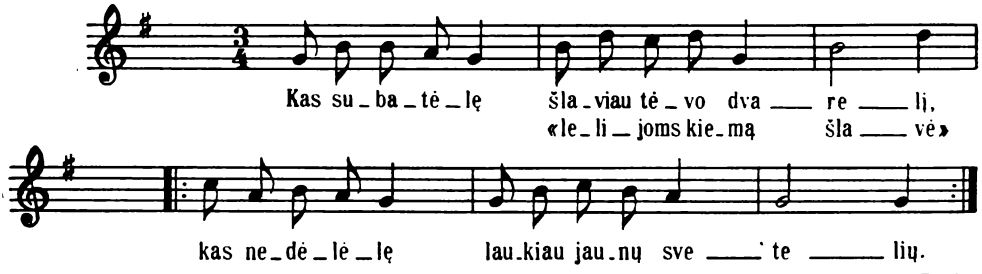

Plg. SD 581.

584 [920 (962)]. Var. 921.

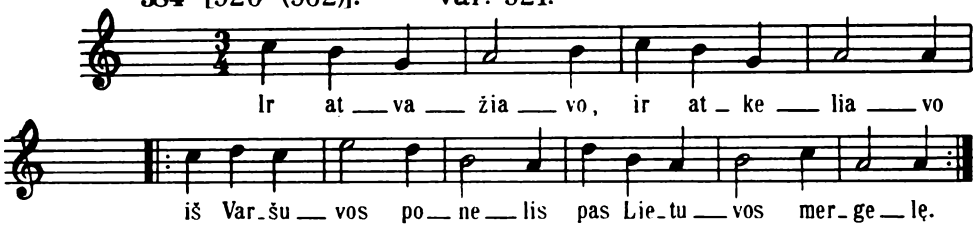

584 [921 (963)].

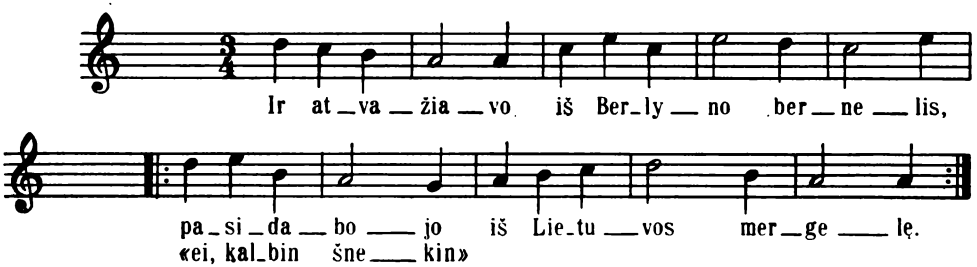

584 [1222 (1269)]. Var. 921.

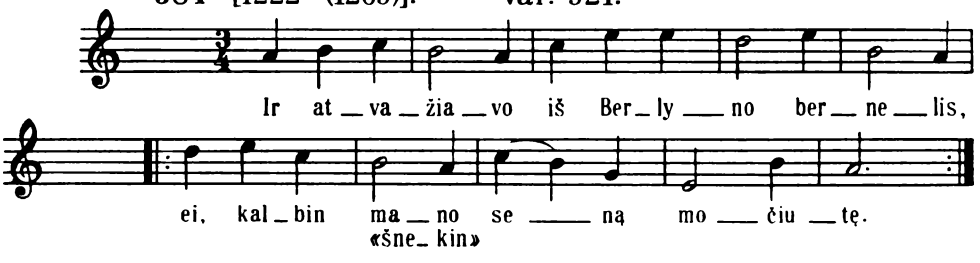

584 [1223 (1270)]. Var. 921.

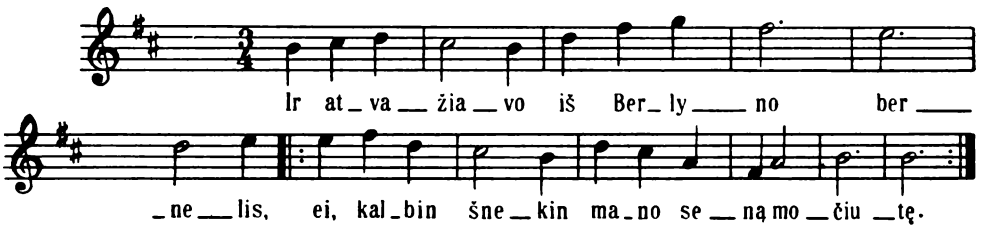

593 [1224 (1271)].

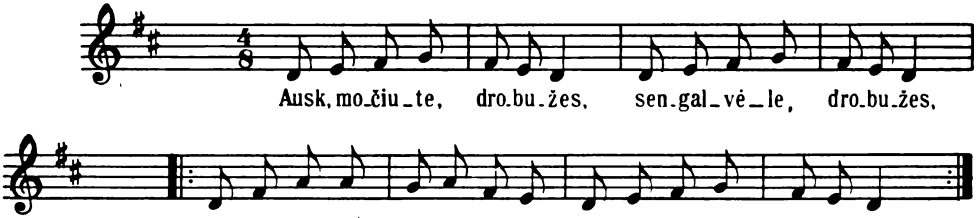

594 [773 (811)].

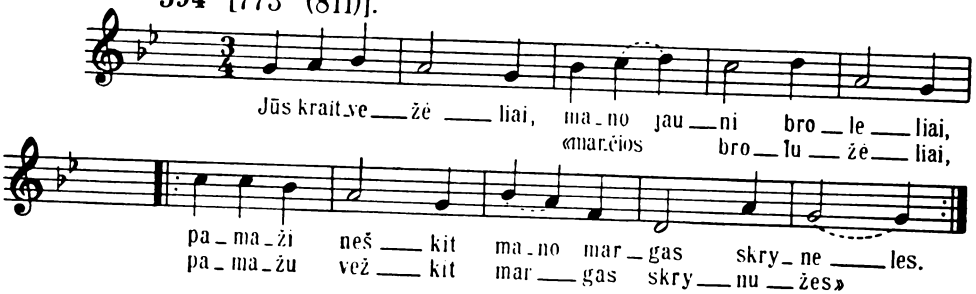

SR 46.

597 [1225 (1272)].

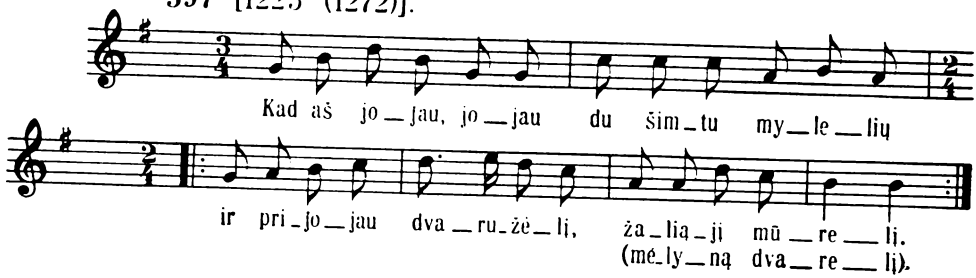

598 [1226 (1273)].

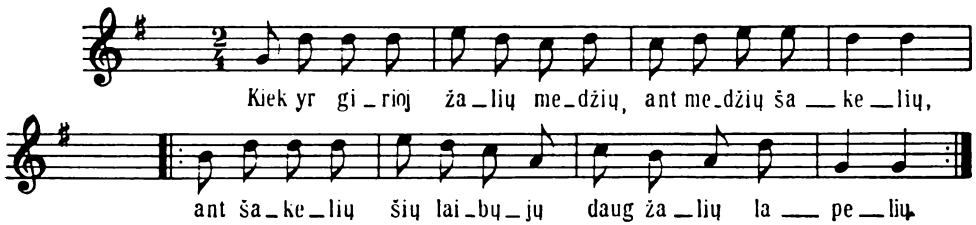

599 [308 (310)].

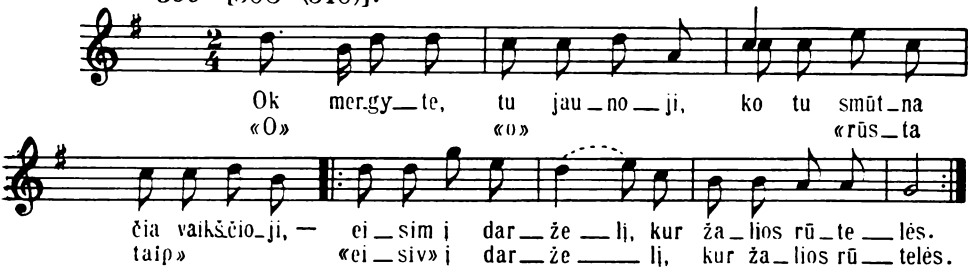

600 [1217 (1264)].

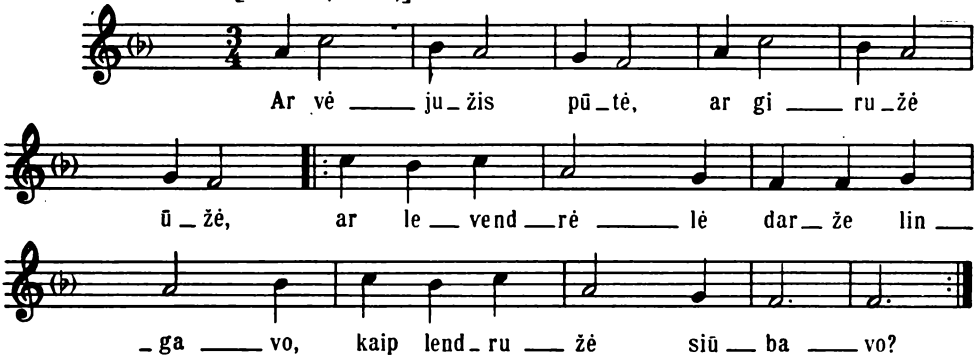

Plg. SD 410, 411, 567.

603 [1227 (1274)], plg. 1228.

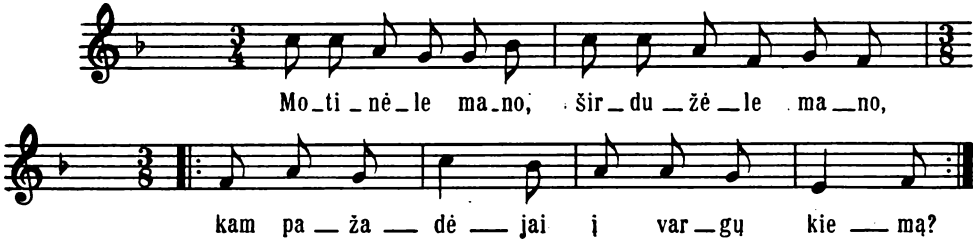

603 [1228 (1275)]. Var. 1227.

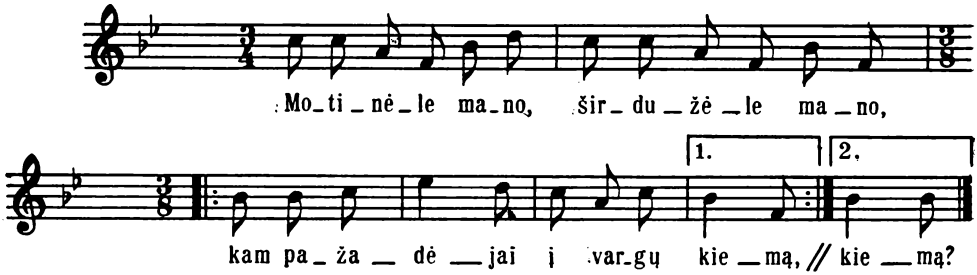

607 [1229 (1276, 1277)].

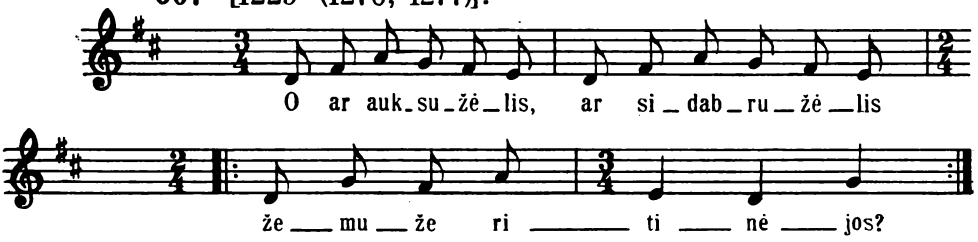

611 [1230 (1278)].

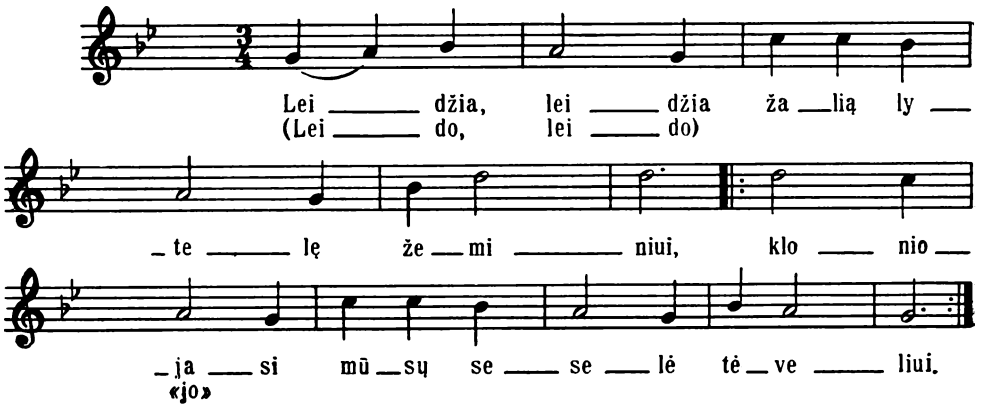

615 [1231 (1279)].

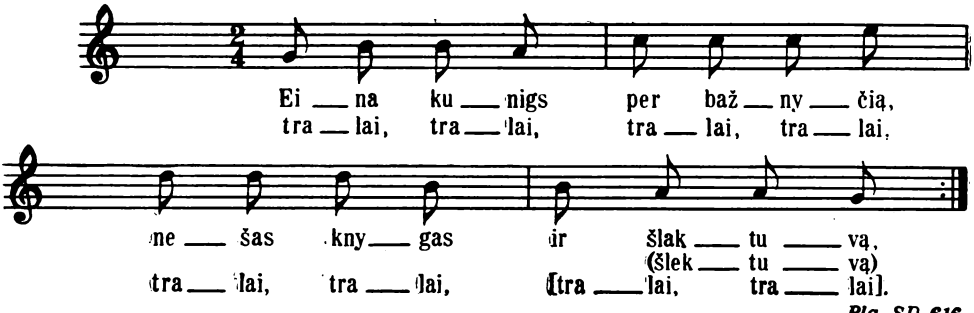

Plg. SD 616.

617 [410 (422)].

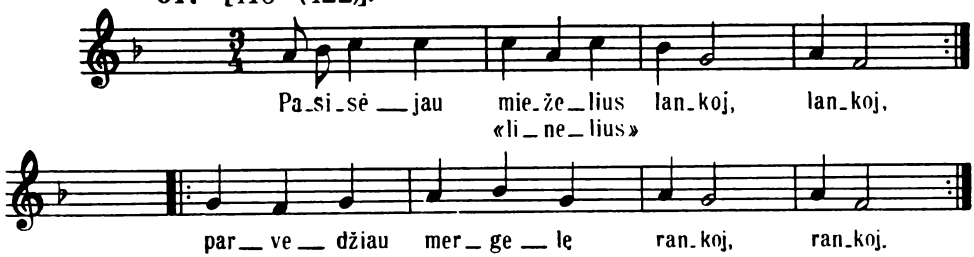

620 [1232 (1280)].

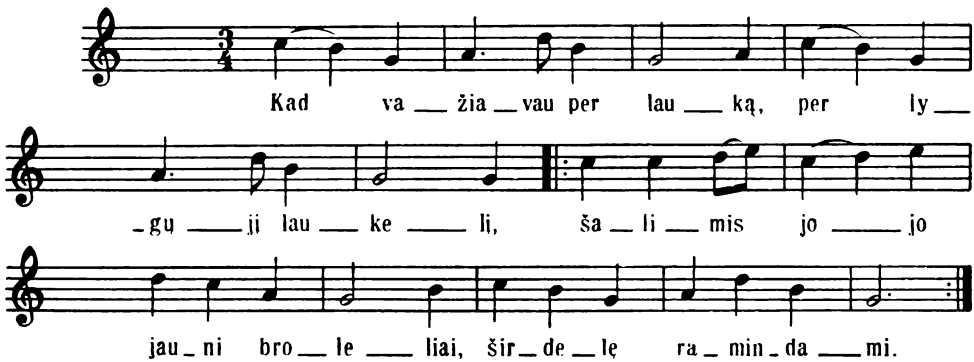

621 [426 (442)].

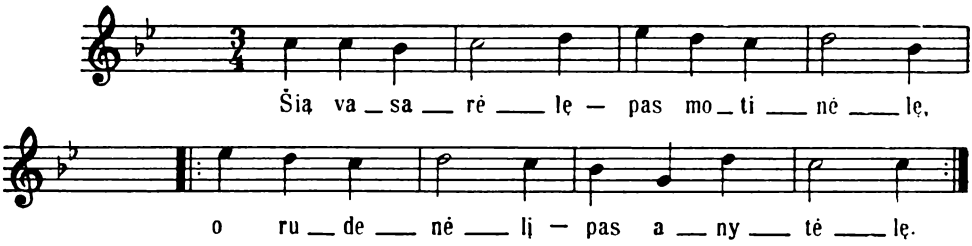

625 [534 (560)].

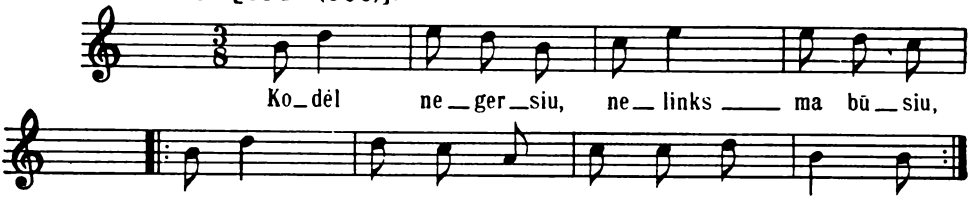

SD 624.

625 [535 (561)]. Var. 534.

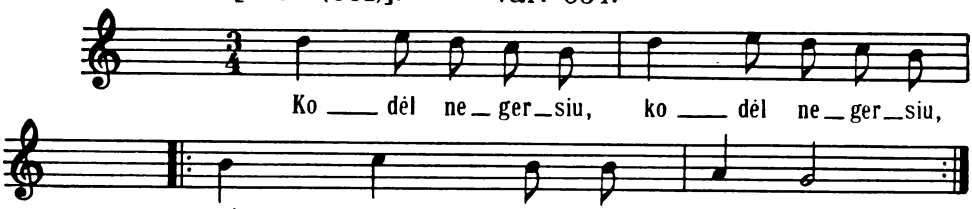

Plg. SD 624.

629 [898 (938)].

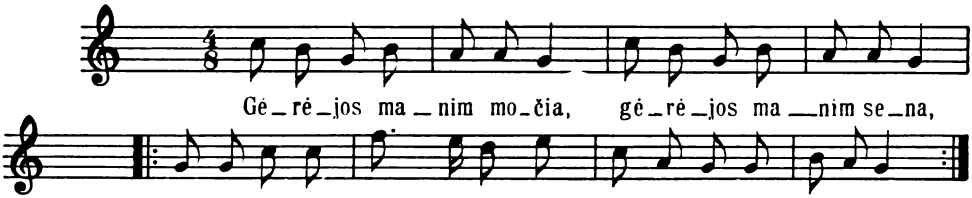

631 [1234 (1282)].

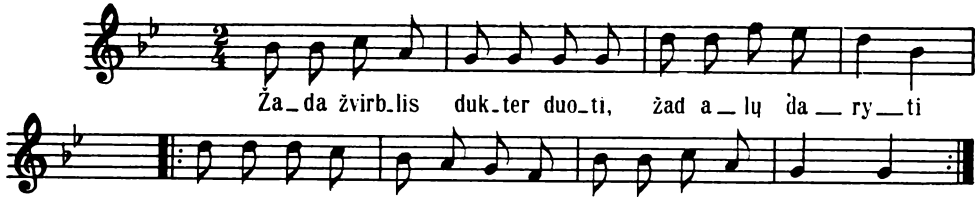

D 501.

632 [1235 (1283)].

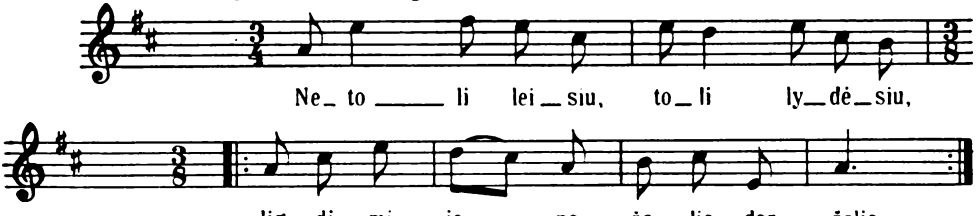

637 [109 (110)].

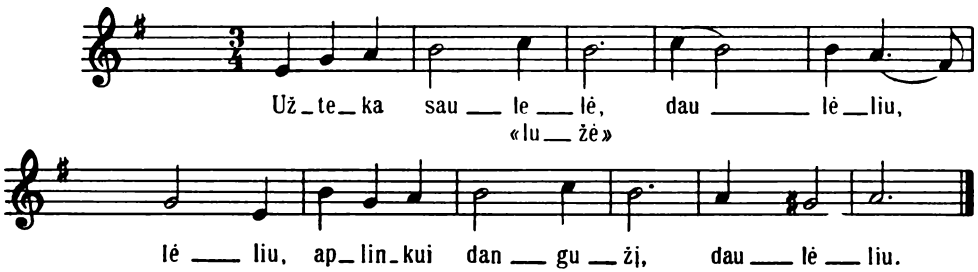

638 [1236 (1284), plg. 1239.

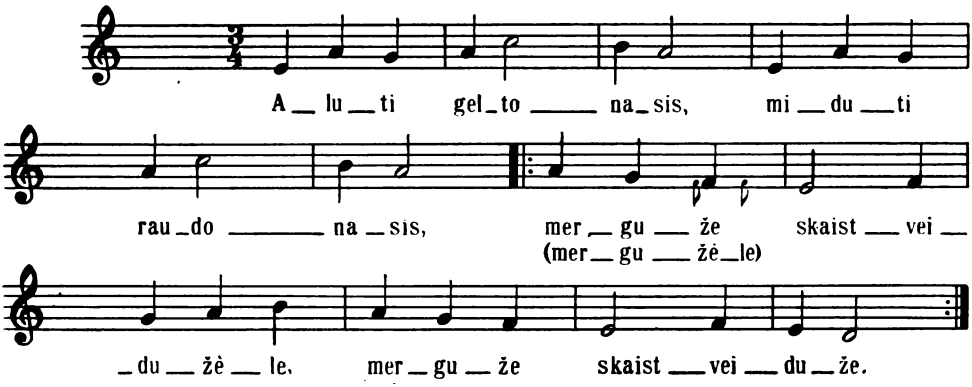

639 [1237 (1285)].

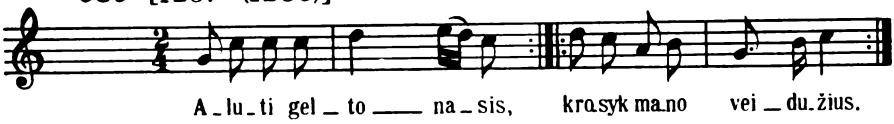

639 [1238 (1286)]. Var. 1236.

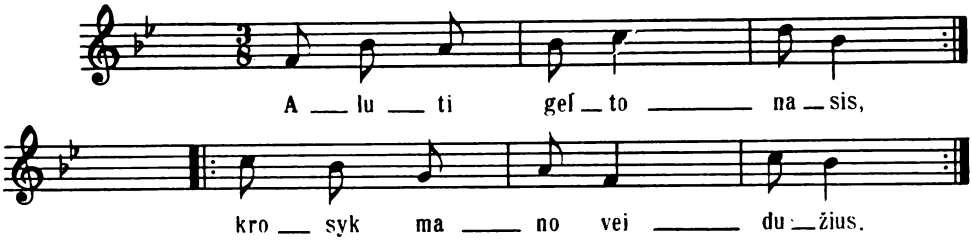

641 [1243 (1291)].

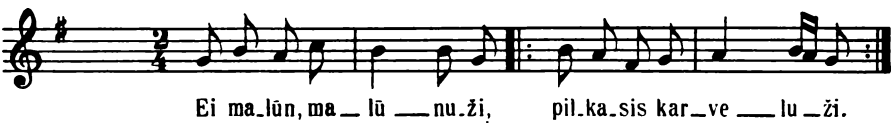

644 [1247 (1294)]. Var. 1119, plg. 1248.

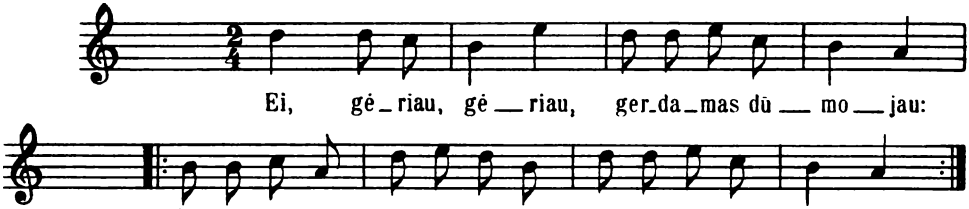

SD 646; plg. SD 647; D 1087.

646 [1119 (1164)], plg. 1246, 1247, 1248, 1586.

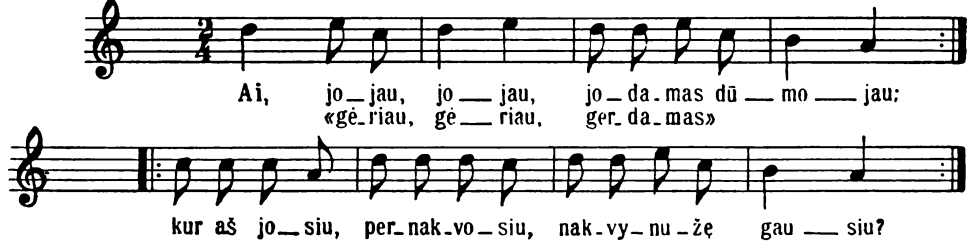

SD 644, 646, 647; D 1087; plg. D 429; plg. SD 172, 320.

646 [1248 (1296)] plg. 1247, 1586.

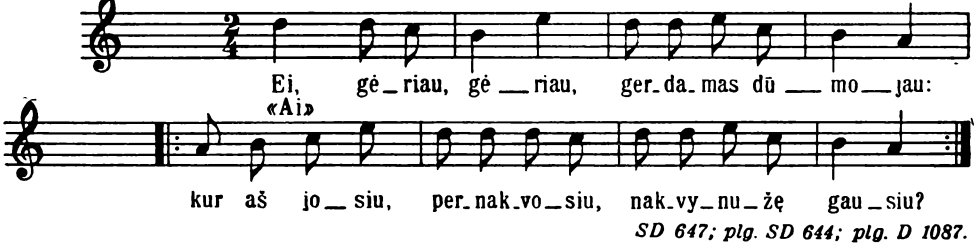

SD 647; plg. SD 644; plg. D 1087.

646 [1586 (1649)]. Var. 1119; plg. 1248.

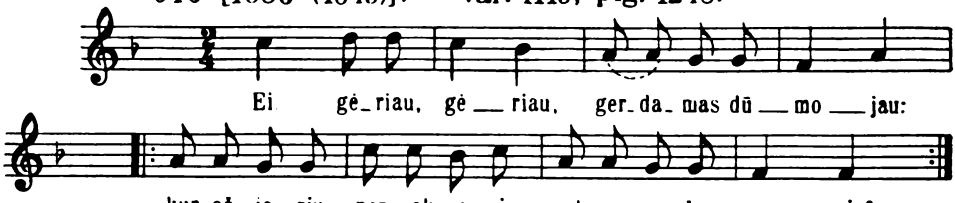

D 1087; SD 644.

648 [1249 (1297)].

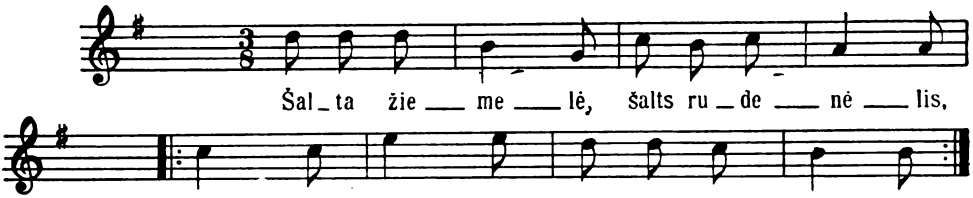

Plg. D 199.

649 [187 (189). Var. 1250.

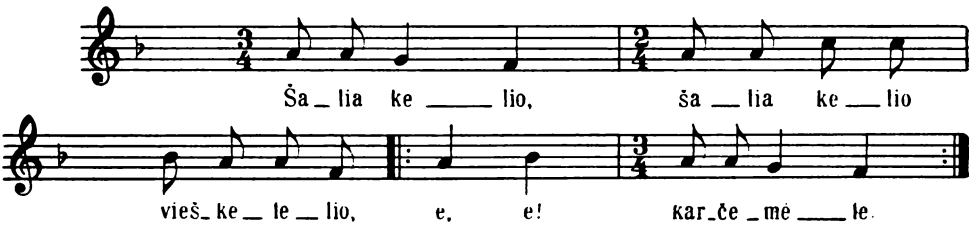

649 [1250 (1298)].

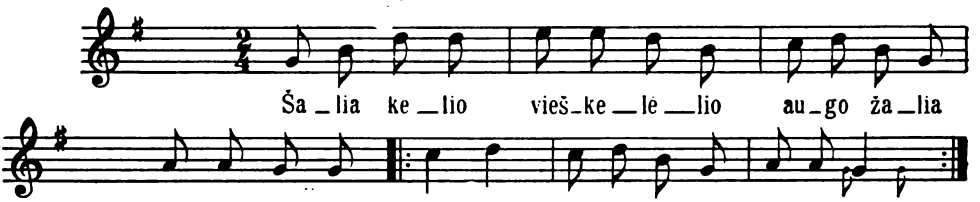

«žė_lė»

Plg. D 199.

651 [1251 (1299)].

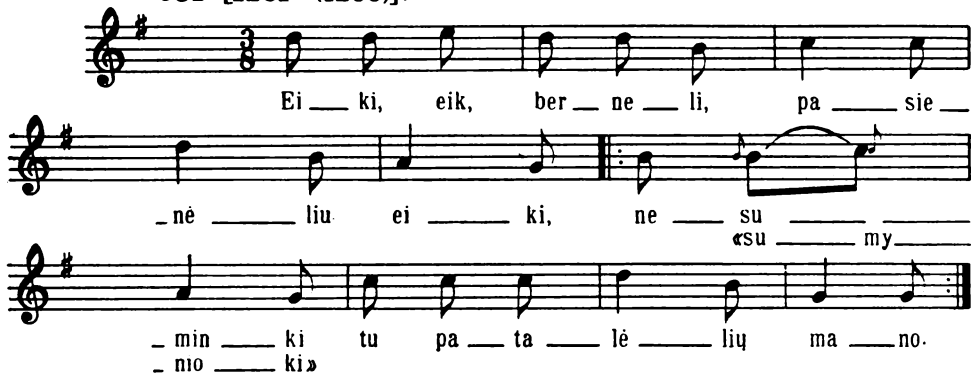

652 [1089 (1134)], plg. 1090, 1252.

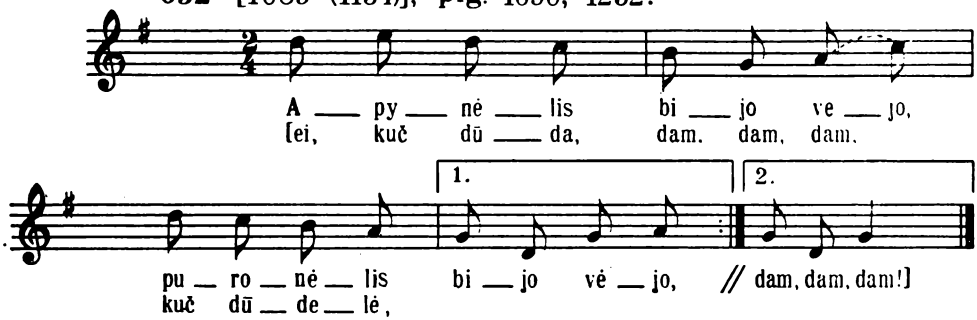

652 [1090 (1135)].

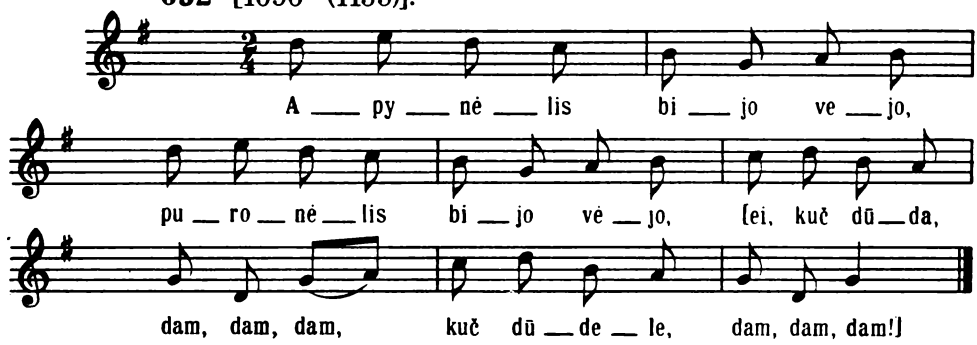

652 [1252 (1300)], plg. 1089, 1090.

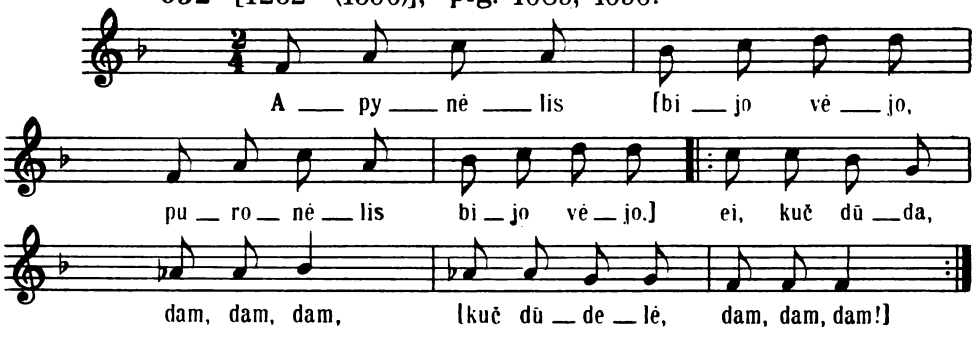

654 [1253 (1301)].

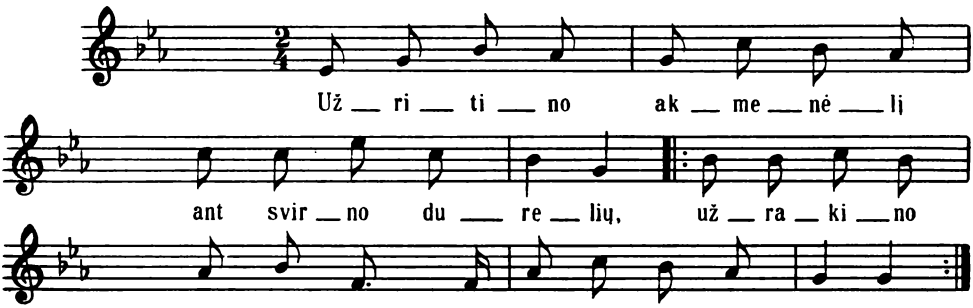

655 [1012 (1055)].

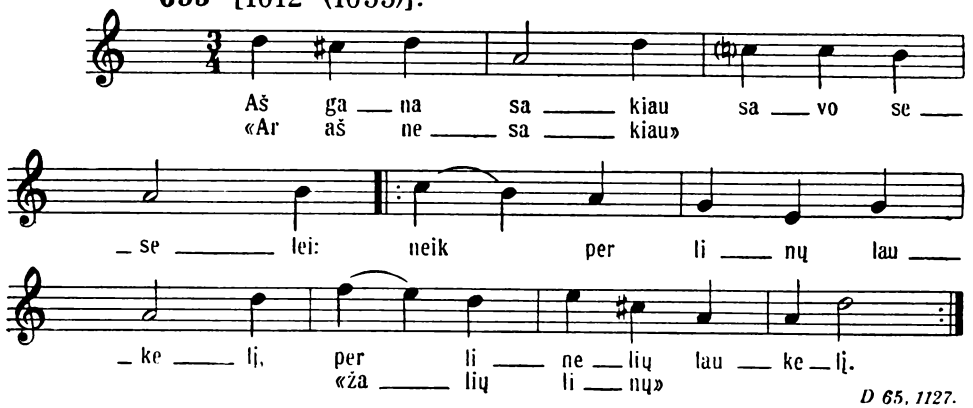

D 65, 1127.

655 [1092 (1137)].

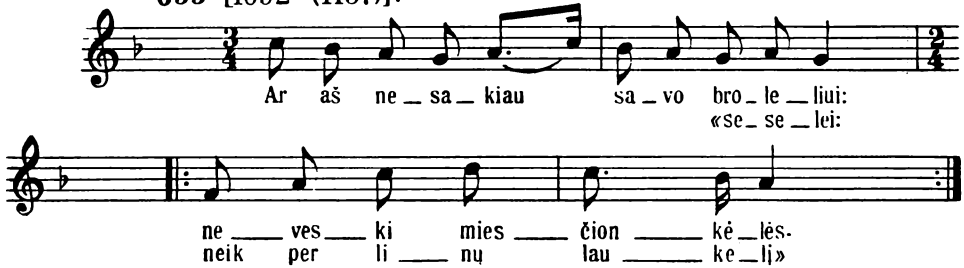

Plg. D 179, 437.

655 [1672 (1739)].

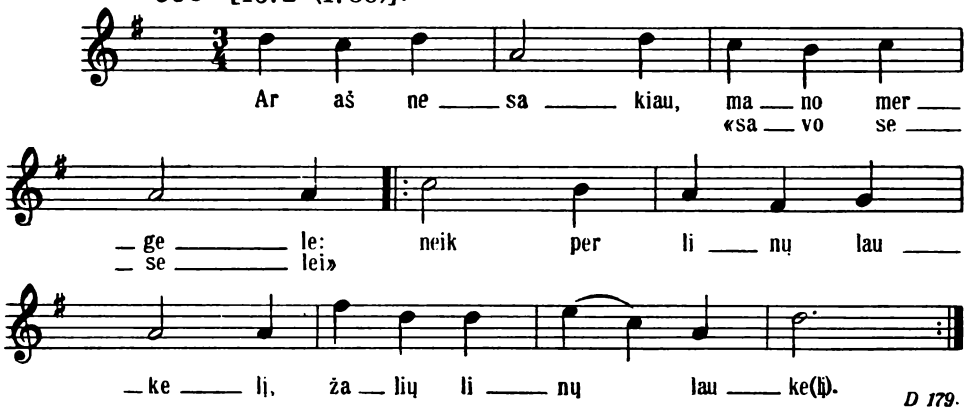

D 179.

656 [883 (922)]. Var. 884.

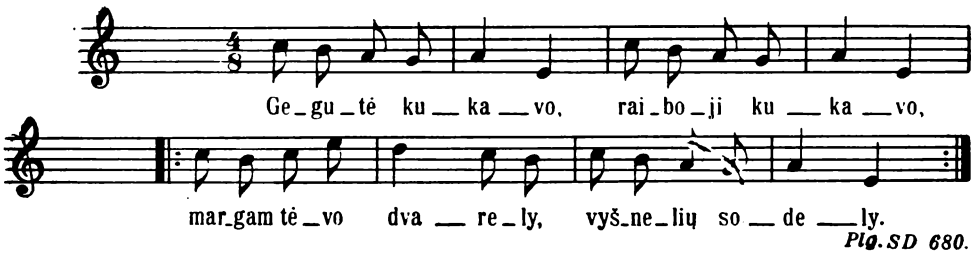

Plg. SD 680.

656 [884 (923)], plg. 885.

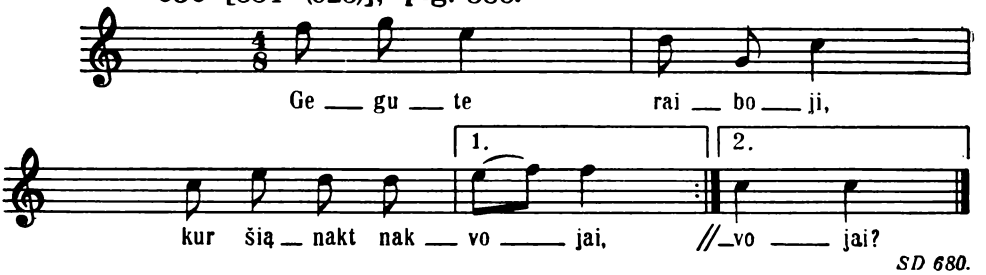

SD 680.

656 [885 (924)]. Var. 884.

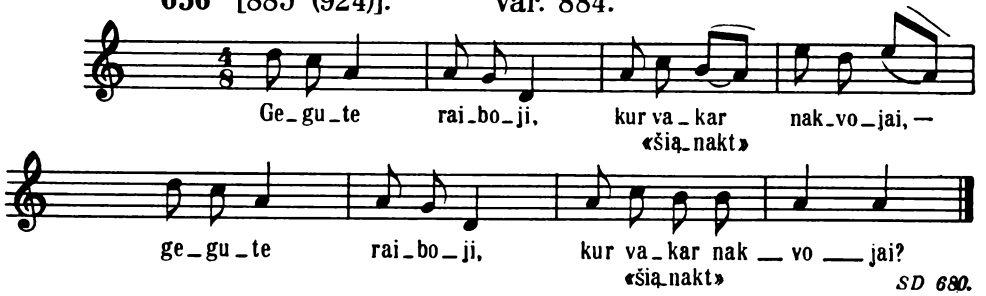

SD 680.

656 [1255 (1303)].

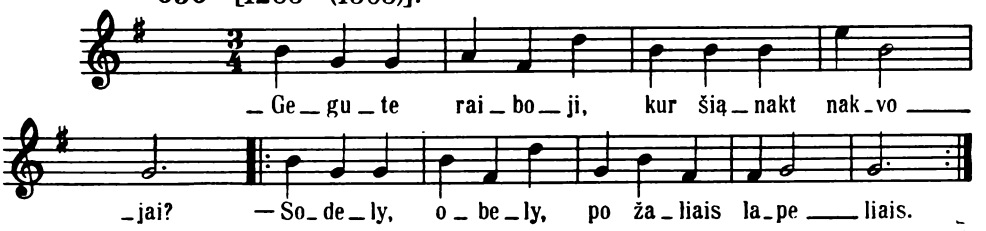

SD 680.

657 [1588 (1651)].

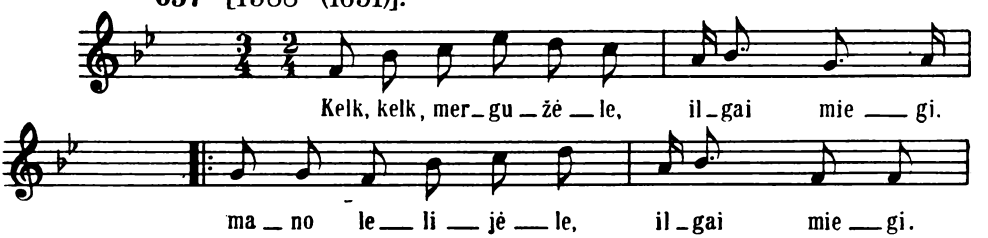

SR 61.

657 [1589 (1652)]. Var. 1588.

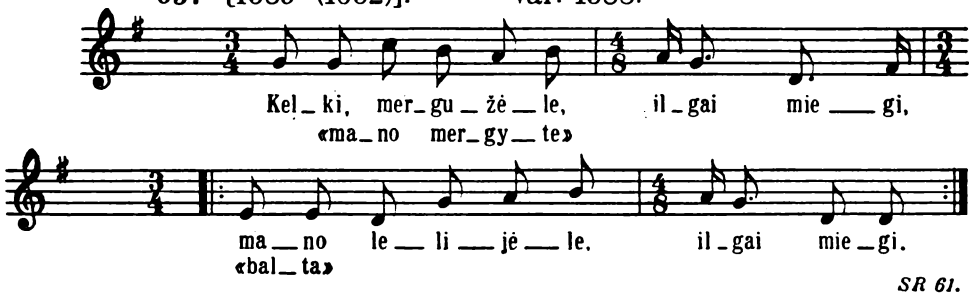

SR 61.

658 [1323 (1374)].

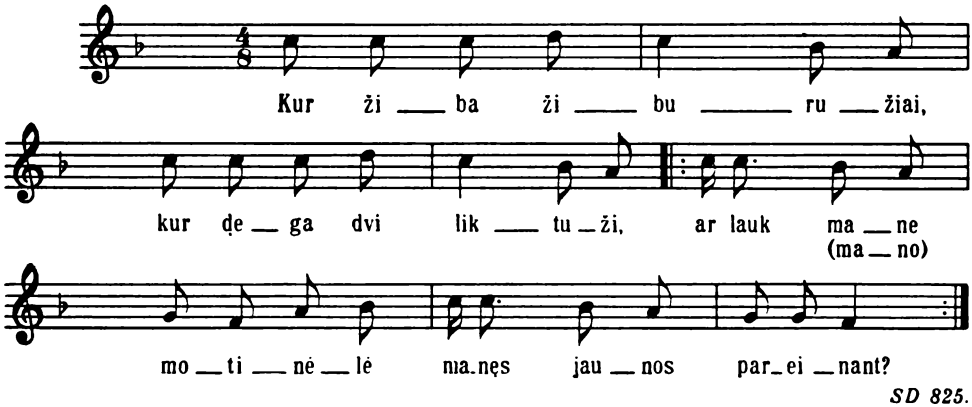

SD 825.

659 [1492 (1553)], plg. 1738, 1739.

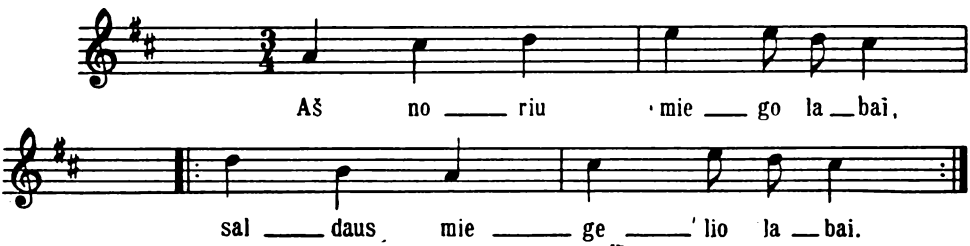

SD 1072; plg. D 355.

659 [1493 (1554)].

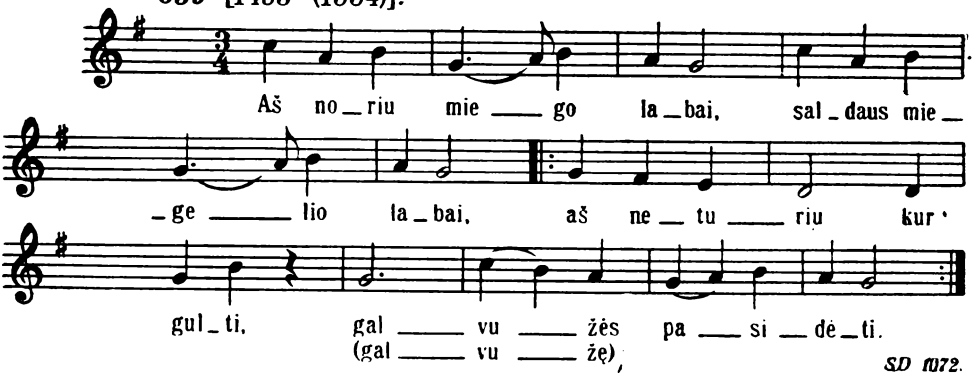

SD 1072.

660 [1256 (1304)].

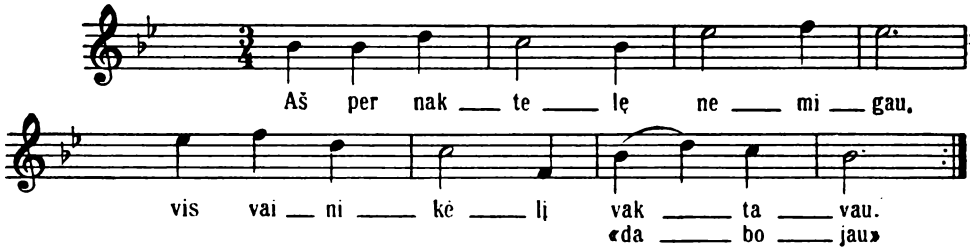

661 [1094 (1139)].

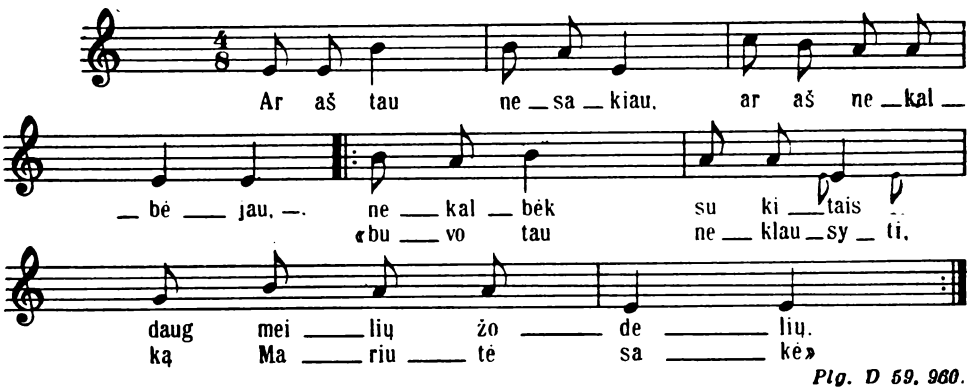

Plg. D 59, 960.

666 [1259 (1307)], plg. 157, 185, 538.

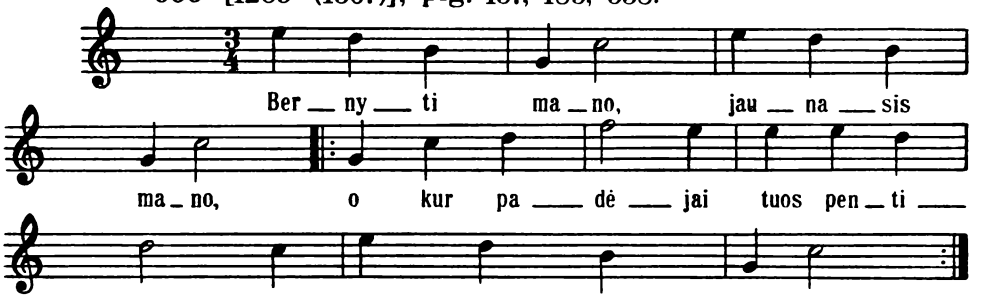

667 [1260 (1308)], plg. 1261.

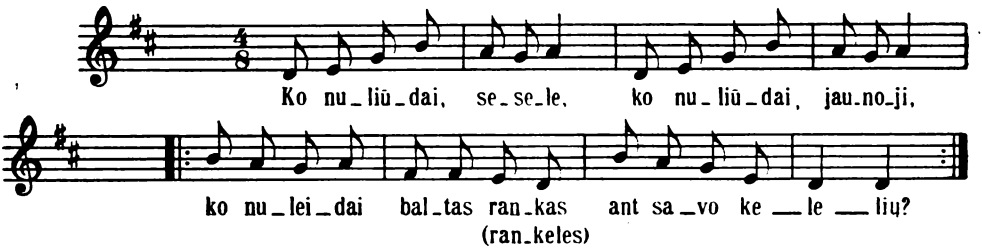

667 [1261 (1309)], plg. 1260.

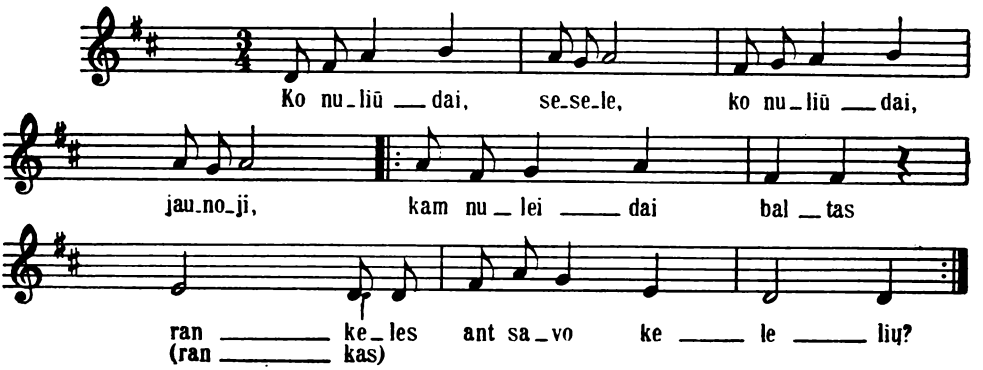

671[a] [1263 (1312)].

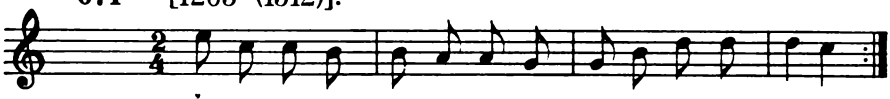

Plg. D 330.

672 [1264 (1313)], plg. 1265, 1273.

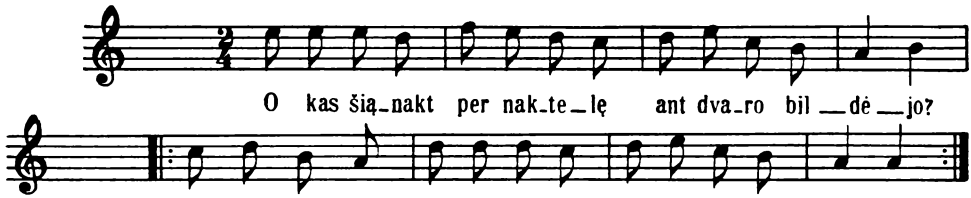

SD 682.

672 [1265 (1314)].

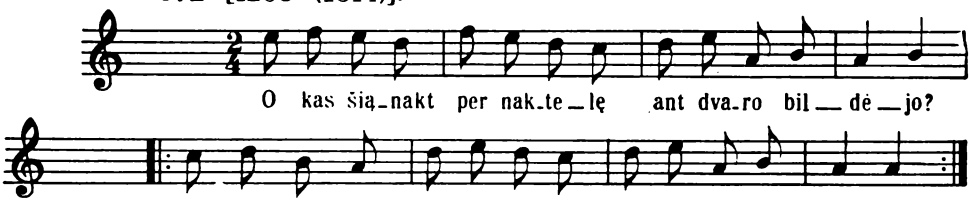

SD 682.

673 [1266 (1315)], plg. 1267.

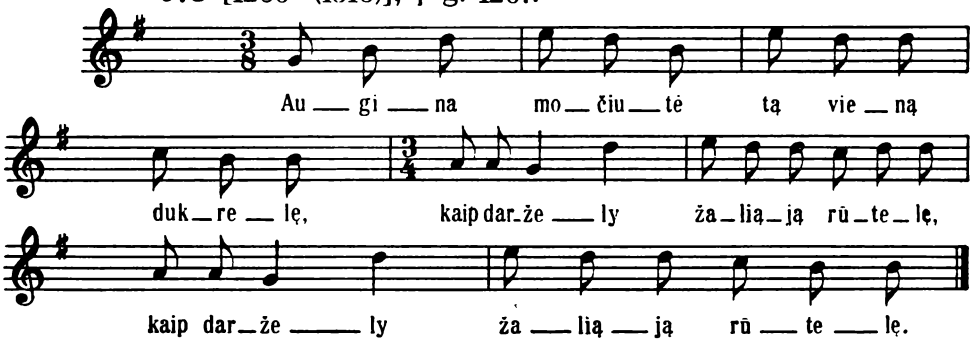

D 859; plg. SD 422; plg. D 709, 838.

674 [1267 (1316)]. Var. 1266.

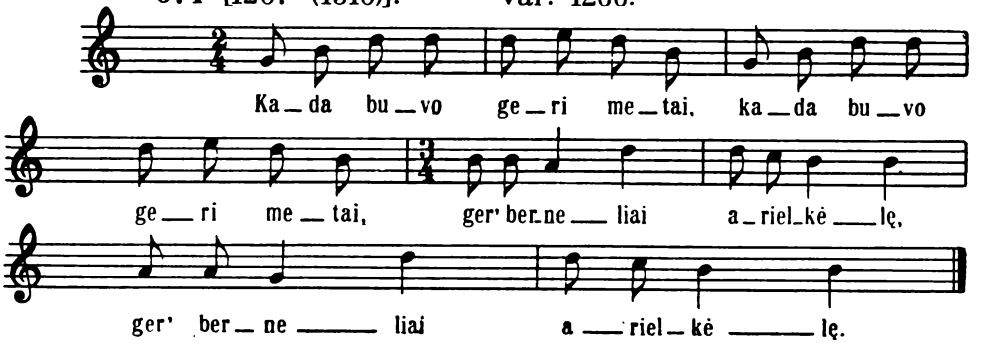

675 [1268 (1317)].

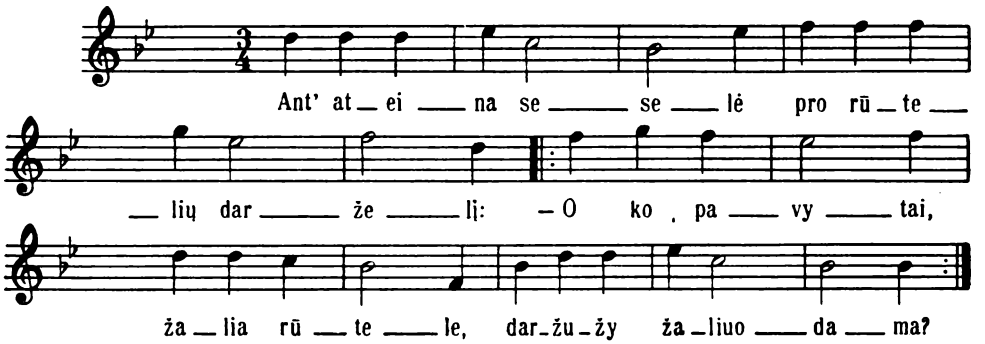

676 [1269 (1318)]. Var. 1088.

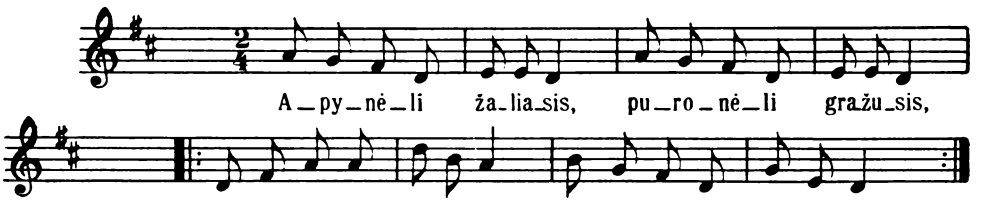

SD 677.

677 [1088 (1133)], plg. 1269–1271.

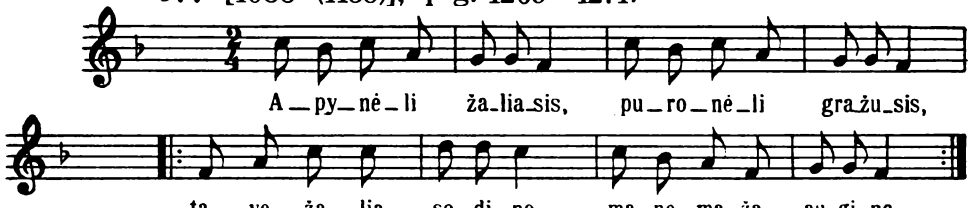

677 [1270 (1319)]. Var. 1088, plg. 1277.

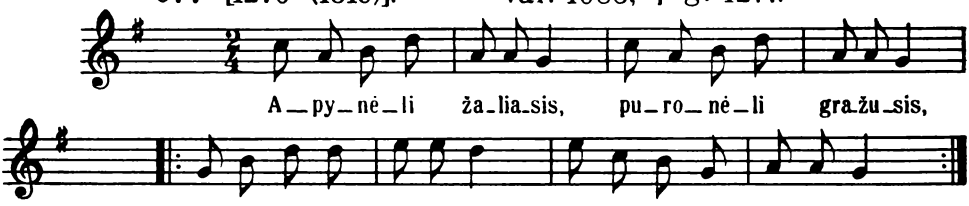

SD 676.

677 [1271 (1320)]. Var. 1088, plg. 1277.

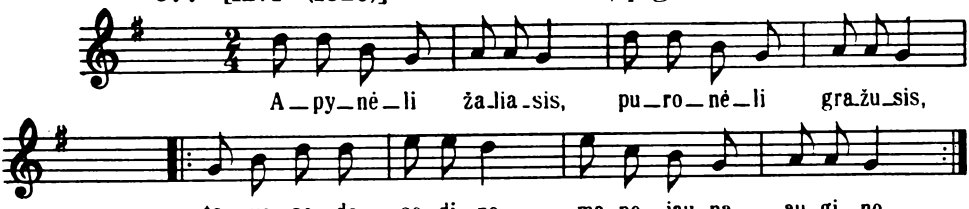

SD 676.

678 [1372 (1426)].

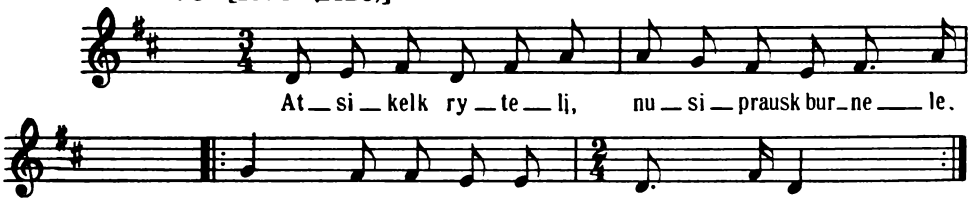

SD 686, 908.

681 [226 (225)]. Var. 217.

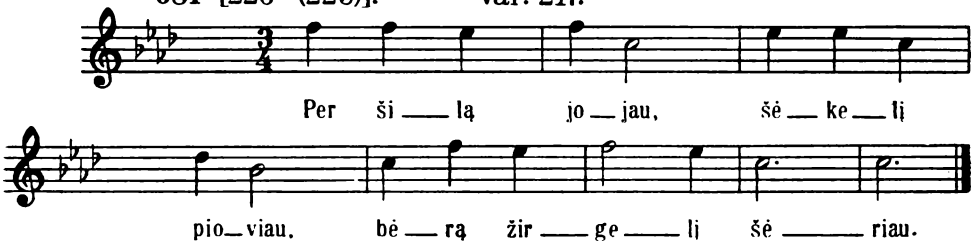

682 [200 (198)].

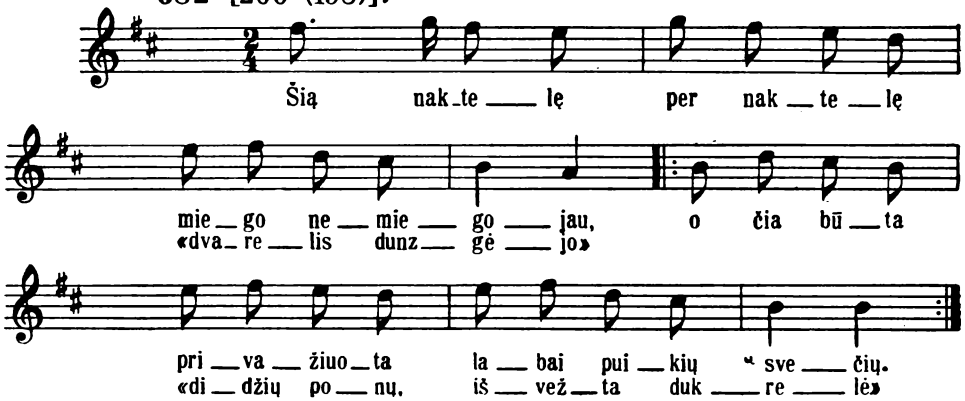

682 [1273 (1322)].

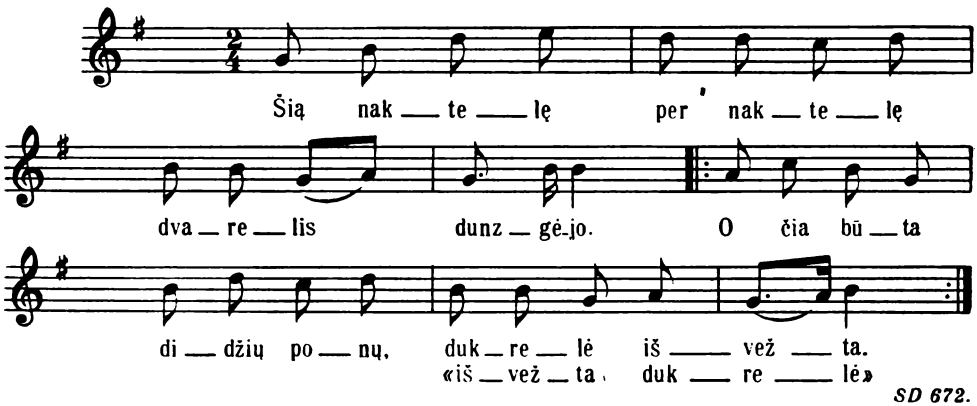

SD 672.

684 [28 (29)].

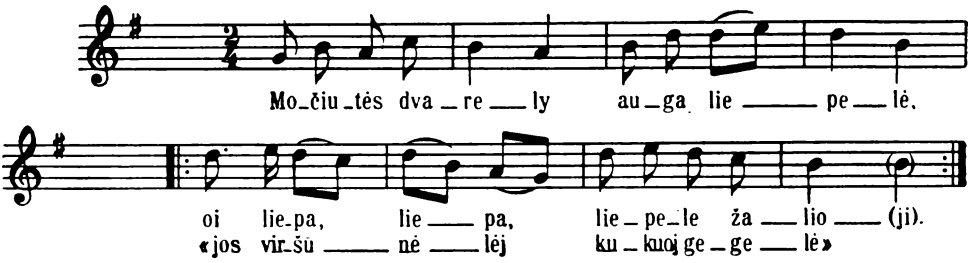

684 [29 (30)], plg. 110.

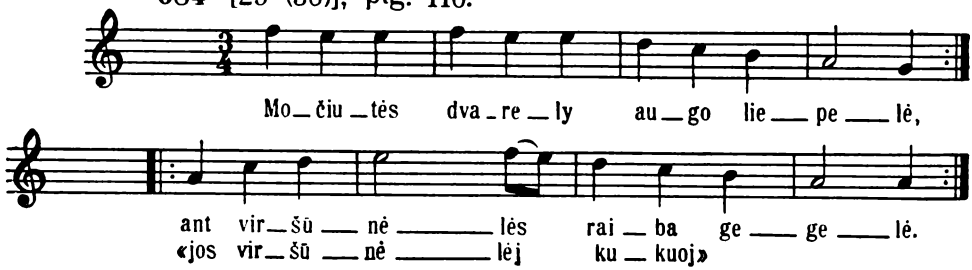

684 [1276 (1325)]. Var. 29.

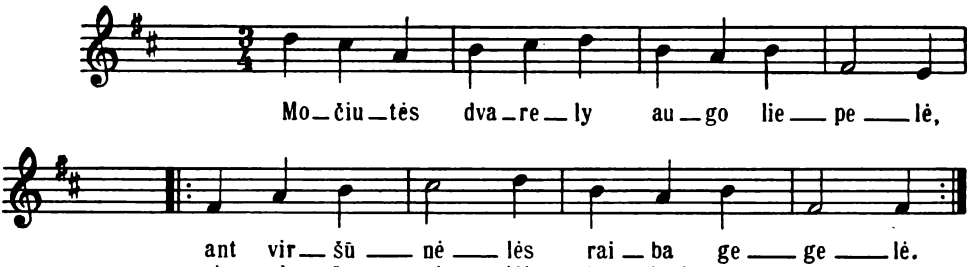

691 [391 (403)].

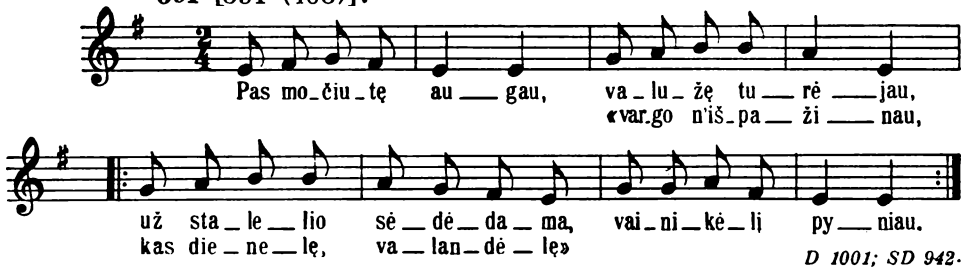

D 1001; SD 942.

693 [1277 (1326)], plg. 1270, 1271.

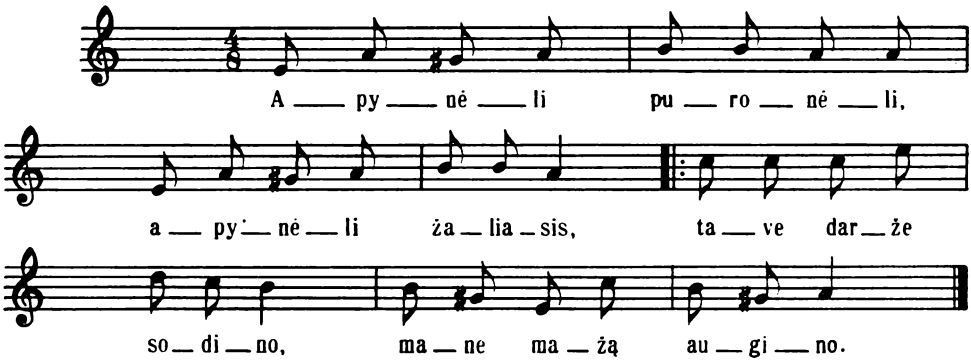

694 [379 (391)].

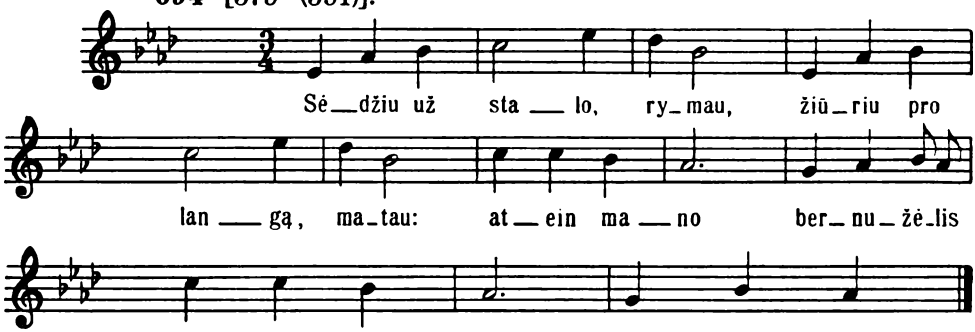

Plg. D 283, 479, 587.

694 [380 (392)]

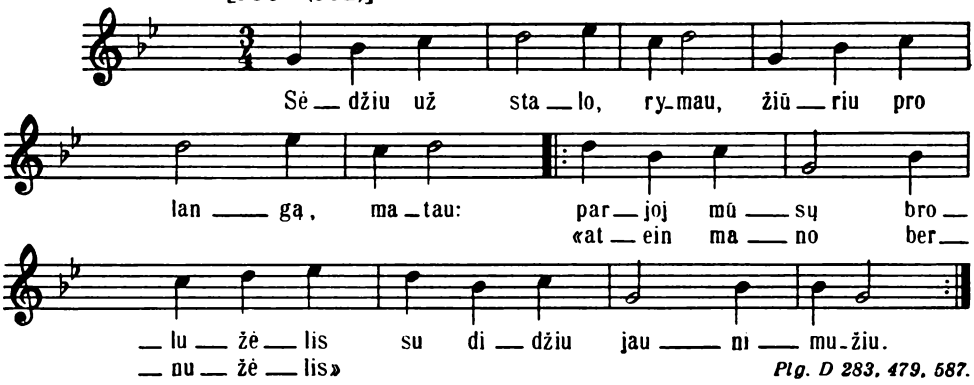

Plg. D 283, 479, 587.

694 [1278 (1327)], plg. 380.

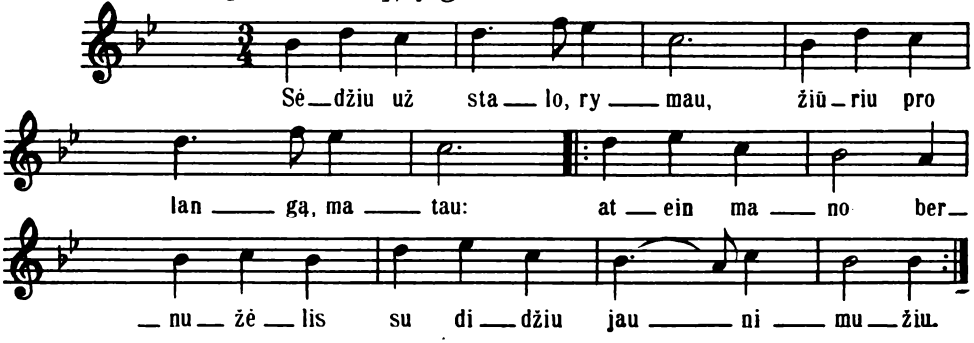

694 [1279 (1328)], plg. 380.

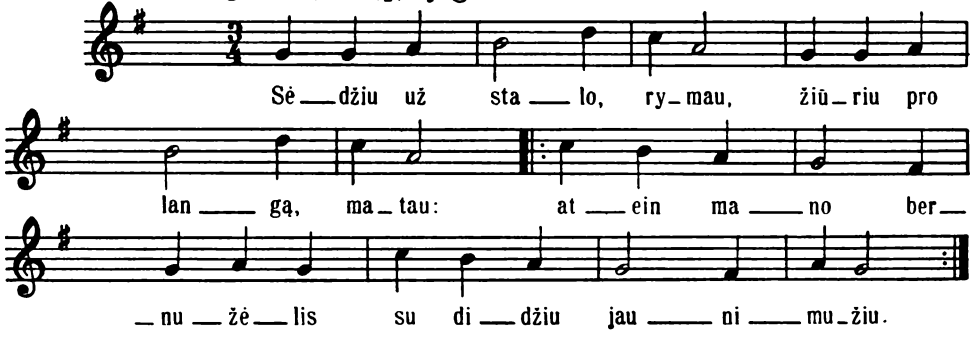

697 [1280 (1329)].

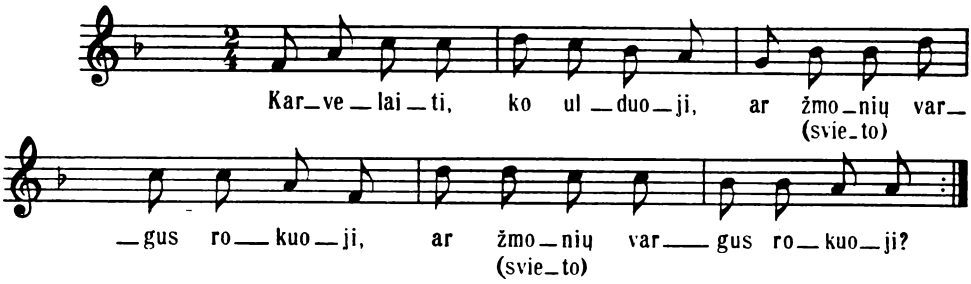

703 [1282 (1331)].

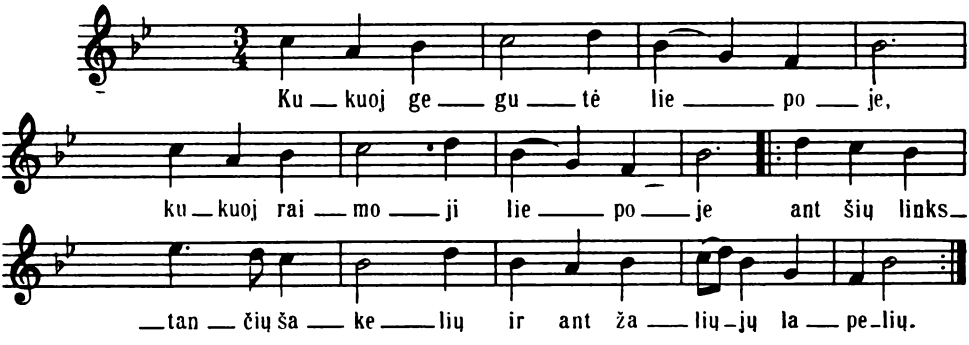

704 [1520 (1581)]. Var. 1091, plg. 243. 244, 632.

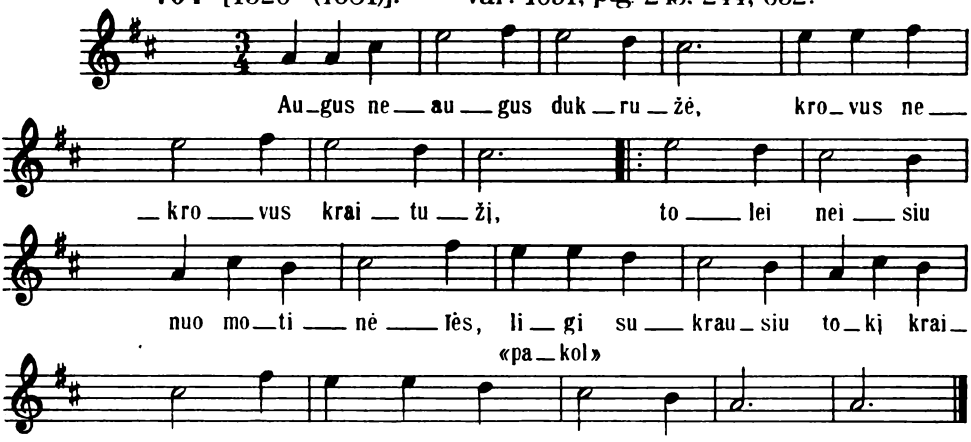

709 [1283 (1332)].

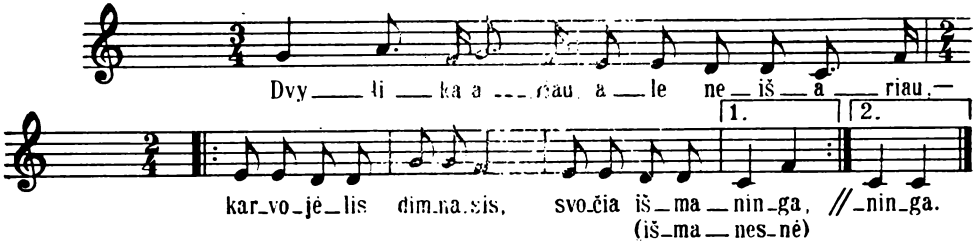

720 [1545 (1606)].

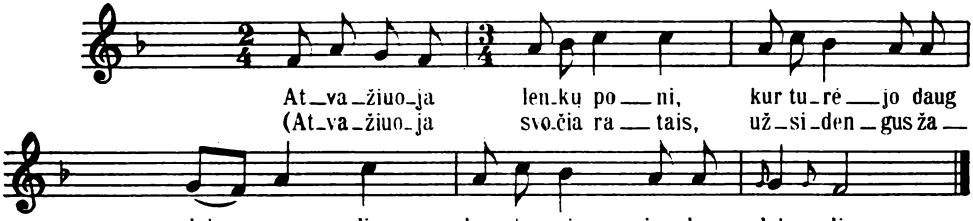

SR 63.

723 [298 (300)].

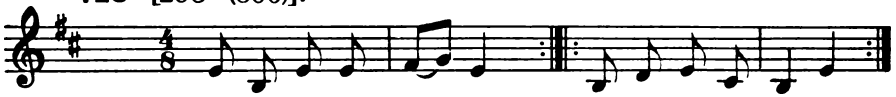

725 [580 (608)].

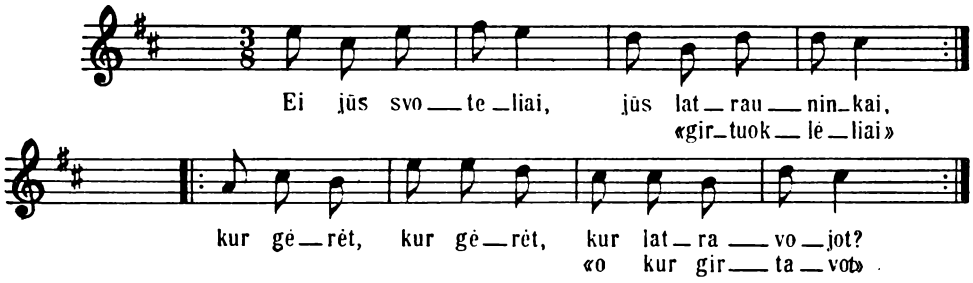

748 [290 (292)].

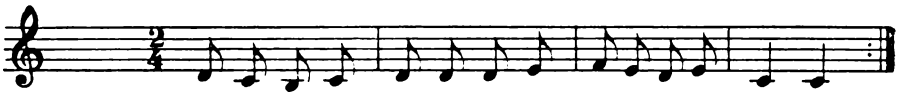

SD 540.

750 [616 (647)].

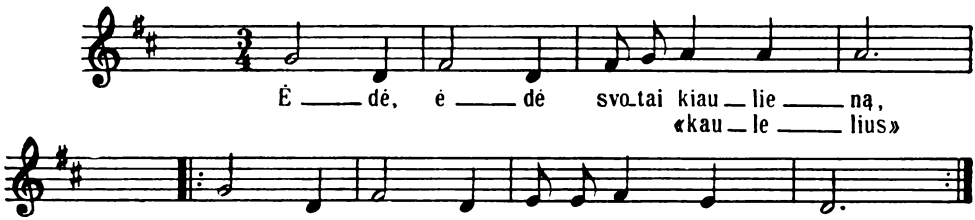

752 [30 (31)].

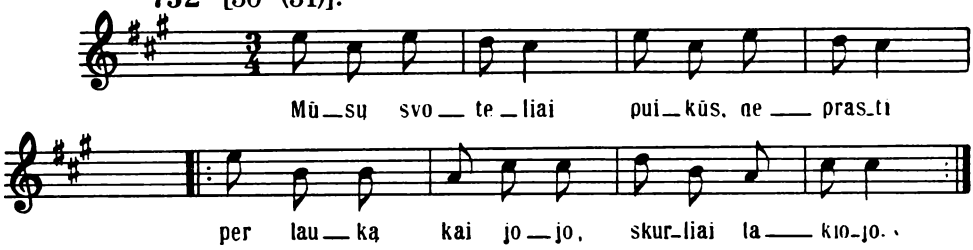

753 [917 (959)].

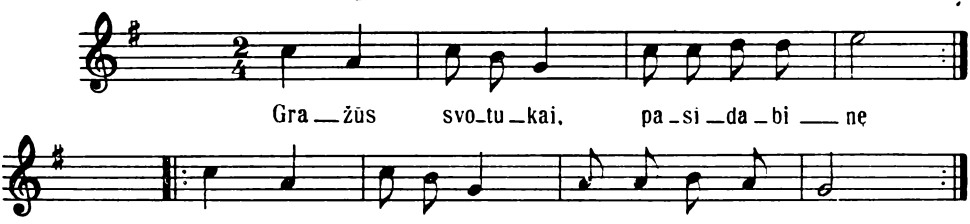

SD 751; plg. D 888.

PRIEDAI

JAUNIAUS LAIŠKAS JUŠKAI

LTSR Mokslų akademijos Lietuvių kalbos ir literatūros instituto rankraštyne yra Kazimiero Jauniaus 72 puslapių laiškas Juškai, kuriame K. Jaunius plačiai aptaria Juškos dainų rašybą ir duoda visą eilę praktinių pastabų bei nurodymų, turėjusių didelės įtakos dainų tekstų paruošimui spaudai.

Čia dedama keletas to laiško ištraukų.

Rašte minimos dainos „Mudu abu brolužėliu abu neženoti", kurią K. Jaunius perrašo „pagal pilną ir tikrai lietuvišką statrašą", faksimilė įdėta „Lietuviškų dainų" I tome, 706 psl., eilės Nr. 368.

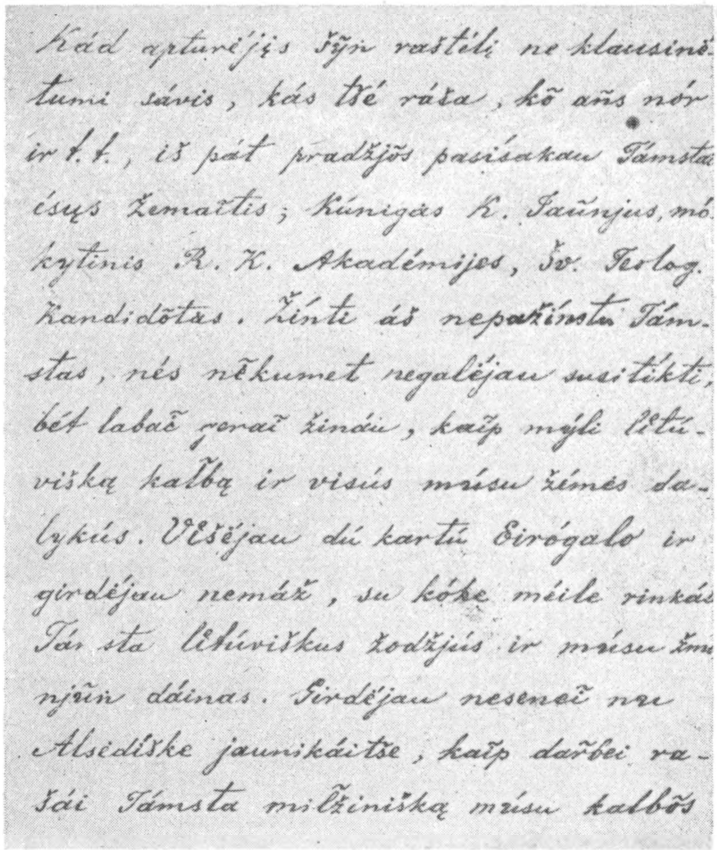

Kád apturėjįs šỹn raštėlį ne klausinė-
tumi sávis, kás tšé ráša, kõ añs nór
ir t. t., iš pát pradžjõs pasísakau Támsta
ésųs žemaĩtis; Kúnigas K. Jaũnjus, mó-
kytinis R. K. Akadémijos, Šv. Teolog.
Kandidõtas. Žínti áš nepažínstu Tám-
stas, nés nẽkumet negalėjau susitíkti,
bét labaĩ geraĩ žináu, kaĩp mýli lĩtú-
višką kalbą ir visús músu žémės da-
lykús. Vĩšėjau dú kartú Eirógalo ir
girdėjau nemáž, su kóke méile rinkás
Támsta lĩtúviškus žodžjús ir músu žmo-
njũn dáinas. Girdėjau nesenei nu
Alsėdiške jaunikáitše, kaĩp dar̃bei ra-
šái Támsta milžinišką músu kalbõs

žodýną. Tá graží ir garsí paskálba pradrán-
sina munį parašýti ir išsjuñsti Támstai šỹn
ráštą. Vilůs, tõs múna draṅsõs už píktą ne-
iṁsi; nés tá patí méilė, kurí taĩp labaĩ dé-
gin Támstas šírdį, ir múnė ĩkvėpė žemjaũs
surašýtaṅses ailás.

Pérnai mėtą átsjuntei Támsta į petrá-
pilės Mókslu Akadémiję pírmaṅjį pėdélį
lėtúvišku dainžin, idañt tá apšvėtíma vė-
tá išspáustum anás ir išplátintum tarp
mókslingu výru. Pagalj sáva páprotše
Akadémije užsígeidė pirmú pažínti ap-
turėtaṅję dóviną. Fodėl nesitikėtai par
pažínstamą mán anõs saũnarį pérnai,
sĩke mėnesė, pakljúva į múna rankás
minavótasis dainžin pėdélis: reikaláva nu
múnis, kád párverstšjo Támstas prátar-
mę į lotỹnicką lėžúvį. Nėrá tše kõ pása-
koti, kaĩp áš prasídžjugau išvýdįs tús tur-

tūs músu kalbōs! ir kaīp draugi nuliū-
dáu, girdėdamas, kád tá Akadémijes da-
lis, kurái Támsta átsjuntei išspáudinti sá-
va dáinas, sákos piningūn neturénti ir t. t.

Aš išguldžjáu lotȳniškai Támstas prá-
tarmę ir aprašjáu kīk ir kaīp galėdamas
vísą svarúmą ir brangúmą Támstas dárba:
įšródžjau, kīk naudōs bús mókslo výrams
iš tō surinkíma dainūn, ir kaīp neišpasa-
kýtai skaudí būtum pragaištis, kad tōs
dáinas paliktum neišspáustas; júk, sakáu,
sudėjus į vīną kúpetą visás: Stanévyčes,
Daūkanta, Nėselmona ir kitūn apskélb-
tanses dáinas, dár nē iš tōla nepryšiárten-
sma pry begalíne skaitljaus dainūn (3,500
+ 2000), kurés Támsta su tōke kantrýbe ir
par tīk métu kráustei ir ránkjojei. Daūg
ir kitūn visókju átžvilgju pryvedžjau,
tō tiktaī tetrókšdamas, kad Veljūniškes

dáinas ar šeĩp ar taĩp išvýstum sáulės spin-
duljus. Bẽt kád kás netarẽtum munį́ ésant
šamdýtu girė́ju, išródžjau vė̃nkart ir jéi-
bės: rašýdamas pagalį tikrõs sážinės, ne-
galė́jau užtylė́ti ir tõ, kás mán ródės su-
taisýtina, idañt ir móksla výrai ir
mės Lė̃túvei iš tikrõs širdė̃s galė́tumem
prypažinti Tā́mistas nũpelną. Mū́ms Lė̃-
túvems tė̃ktum, kád kás ir taĩp išspáus-
tum dáinas, kaĩp Tā́msta surašė́i: nórs
ir ne viskan kaĩp reĩkent teišmanýtu-
mem, vė̃nóg, užtamū́ sákant, tikrám
Lė̃túvjų nedaũg tė̃rá abijótinu vė̃tu
Tā́mstas dainũrs surinkimū́. Bet ne
taĩp yrá su svetšjõs šalė̃s skaitýtojeis
ir móksla výrais: tė̃ms reĩk žinóti balš-
sju ilgúmą ir trumpúmą (quantitatem),
ir dár jų̃jaũs balsákilą (accentum), tõ
reĩk ir Augštaitšjų nevė̃nám, o labjáu-

sei Žemaĩtšjů: júk nevisí tepármana
Veljůniškju tarmę. Todẽl áš ir para-
šjáu, kád, jei nóram ištráukti vísą
náudą iš Támstas dainũn, bútinai
reĩk įvésti į anũn státrašą dár dú
vá̆štženklju: vĩną gaĩsnjů ílgoje i,
añtrą gaĩsnjů ílgoje u išréikšti, ir
dár jůjaũs reĩk pažénklinti balsés (vo-
cales) balsákilas ženklais, nórs pagalj
Šleĩkere státraša. Prįminjau, kád
tas dalỹkas nepadarỹs Támstai daũg
vaĩga: rañkraštį ir be tõ reĩks pár-
rašyti par-naũjį, nés Akadémije netúr
spaudėjũn pármanantšju lětúviška lě-
žúvi, õ ne Lětúvis, negalédamas áiškẽ
skaitýti rañkraštše, be apsirikíma ne-
išspáus tũn dainũn. Tagí dabaĩ, ar
daũg reĩk dárba, rášant par-naũjį, įvésti
minavótunsjus ženklus? Akadémije prį-

jėmė tús múna sámprotavimus, užsídegė nóru išspáusdinti Támstas dáinas ir nu-sprėndė, kád reĩk Támstas prašýti, idañt teĩktumeis, rašýdamás ar rašýdindamás raũkraštį par-naũjį, padarýti úž-ganą móksla reikaláms. Akadémijes ráštą, mán ródos, jaũ apturėjei. Kad kar̃tais, užsijẽmįs naudíngu dárbu aplei žodýną, neapléistumi lýgei nau-díngu dainũn, ketú tše trumpaĩ ap-rašýti tús dalykús, kurjús, kaĩp mán ródos, reĩk įvésti į dainũn státra-šą, ir par tat paleñgvinti Támstas dárbą. Nórs visulabjáusei reĩk, kád, kaĩp augštésnei rašjáu, pasirúpintumi Támsta aplei ilgį balšju ir balsákilą, vinóg numanýdamás, kád par sáva dáinas galí daũg géra padarýti vísai Lítuvai ir užtvírtinti tikraĩ

ir nuljũs, jéi neráden balsákilu, ne-
įmanýs kaip anás reĩk skaitýti.
Gaidũn mylétojems gátj prydéti
natás, jéi išdavéjas mók anás su-
rašýti. Bét dėl gaidũn apléisti bal-
sákilas négut tás galėtum, kur̃s ne-
išmána, kõ ĩška dainosí músu
kalbõs mylétojei.–

Párrašysu tšé pírmanję Tamstas
dáiną pagalj pílna ir tikraĩ lí-
túviška státraša:

1. Múdu abú broluželjú
Abú neženóti,
2. Jósiv (y?) múdu, broluž<u>é</u>li (ẽ?)
Pas jáuną merg<u>é</u>lę (ẽ?),
3. Tėsús k<u>é</u>ljas (ẽ?), vėškelė<u>l</u>ėlis (ẽ?)
Par týgų lauk<u>é</u>lį (ẽ?)
4. Õ šís añtras vėškelė<u>l</u>ėlis (ẽ?)
Par ž<u>á</u>lją (ã?), girélę (ẽ?).

5. Õ šís trétšjas (õ) vĩškelélis (ẽ?)
Par ůšvės(*) dvarélį (õ?).

6. Bejojantšjám, bejojantšjám
Kepúrė «nu̧kritu̧»

7. Išeĩk, išeĩk, merguẕ̌élė (ẽ?)
Padůk kepurélę (ẽ?).

8. Išeidamá, padůdamá
Labaĩ graũdžei veřkė

9. Tsít, neveřki, merguẕ̌élė (ẽ?),
Rási «mánu̧» búsi.

(Dvi líkusjoses ailélės suvisú neprytiñk pry dainõs; dėlto anĩdvi tše ir apléidau.) Kláusima žénklas róda múna abijójima, kaĩp reĩk ištarti iš apatšjõs pabréžtaṅses balsés; pastatšján balsákilas pagalj sáva tarmẽs, bét mán ródos, kád veljůniškei kítaip ištar. Tarp kebeklélju įdėtėjei žõdei tůr u: nežináu ar reĩk

---

* nežináu, kamí tůr tas žõdis balsákilą: múna tarmẽ yrá ůšvienė (aš statau ie kur vísas tarmės sáka ie, õ ĩ, kur žem. saulėl. sáka ei, žem. saulėt. y.).

PASTABOS

A. JUŠKOS „SVOTBINIŲ DAINŲ“ ANTRASIS LEIDIMAS

„Lietuviškos svotbinės dainos“ — vienas žymiausių ne tik Juškos, bet ir iš viso lietuvių kalba tautosakinis rinkinys. Susipažinęs su šiuo rinkiniu, K. Jaunius rašė A. Juškai: „...sudėjus į vieną kupetą visas: Stanevičės, Daukanto, Neselmono ir kitų apskelbtąsias dainas, dar nė iš tolo neprisiartinsme prie begalinio skaičiaus dainų (3.500 + 2.000), kurias Tamsta su tokia kantrybe ir per tiek metų kraustei ir rankiojai.“[1] Jei dar prisiminsime, kad A. Juška dainas užrašinėjo pagal to meto mokslo reikalavimus (metrikos žymėjimas, užrašymo pilnumas bei tikslumas ir pan.), kad dar užrašė šių tekstų 1.852 melodijas, tai drąsiai galėsime teigti, kad Juškos rinkiniai ligi šių dienų nenustojo savo reikšmės: „Svotbinės dainos“ buvo ir ligi dabar pasiliko nepakeičiamos nagrinėjant lietuvių tautosaką, liaudies papročius, jos turi didelės svarbos kalbininkams, etnografams bei kitiems mokslininkams, besidominliems lietuvių liaudies gyvenimu. Dėl to Petrapilio Mokslų akademija, prieš 70 metų išleisdama „Svotbines dainas“, padarė didelę paslaugą ne tik lietuviams, bet ir kitų šalių mokslininkams. Kova dėl šio rinkinio išleidimo lietuvių raidynu yra akivaizdus pažangiųjų rusų mokslininkų talkos lietuvių tautai pavyzdys, vienas ryškiausių faktų dviejų tautų kultūriniame bendravime.

Kiek galima tikslesnis bei pilnesnis šių dainų išleidimas turi didelės ne tik mokslinės, bet ir visuomeninės reikšmės. Iš šios dvigubos paskirties išplaukia ir šio rinkinio naujojo leidimo uždaviniai: a) išlaikyti mokslinę rinkinio vertę ir b) padaryti dainas paskaitomas platesnėms skaitytojų masėms. Tai gali užtikrinti tik fotografuotinis tekstas, lygiagrečiai perteiktas ir dabartiniam skaitytojui įprastesne forma. Deja, tai dvigubai išplečia leidinį, daro jį neparankų naudotis. Dėl to leidžiant „Svotbines dainas“ fotografuotinio teksto teko atsisakyti. Bendrą originalo vaizdą skaitytojas

[1] Apie A. Juškos dainų kalbą. (Laiškas yra Lietuvių kalbos ir literatūros instituto rankraštyne.)

galės susidaryti iš „Lietuviškų dainų“ fotografuotinio teksto ir „Svotbinių dainų“ teksto iliustracijų šiame leidinyje.

Leidinys leidžiamas pilnas, stengiantis kiek galima tiksliau perduoti originalą. Kad rinkinys nenustotų mokslinės vertės ir turint galvoje pakankamai išaugusį skaitytojų sąmoningumo lygį, o taip pat siekiant, kad šiame leidinyje būtų išlaikytas ir nesuardytas pirminis rinkinio pilnumas, čia paliekamos ir tos vestuvinės liaudies dainos ir liaudies prakalbos (oracijos), kuriose pasitaiko vietų su nepagarbiais kitų tautybių atžvilgiu išsireiškimais, su šiurkštesniais ir nepadoriais žodžiais bei posakiais. Tos vietos, kurios dabar sunkiai perspausdinamos (pvz., raštženkliai), duodamos fotografuotiniu būdu. Kad nebūtų kartojimo, išleistas raštženklių aiškinimas „Svotbinėje rėdoje“, kuris maža kuo skiriasi nuo „Svotbinėse dainose“ įdėto aiškinimo.

„Svotbinės dainos“ turi dvigubą antraštę: rusų kalba („Литовские свадебные народные песни“) ir lietuvių kalba („Lietuviškos svotbinės dainos“). Ir mokslinėje literatūroje, ir kasdieninėje praktikoje šis leidinys buvo vadinamas „Svotbinėmis dainomis“, išleidžiant „liaudies“ (antraštėje rusų k.) ir „lietuviškos“ (abiejose antraštėse). Siekiant pabrėžti pakartojamojo leidinio autentiškumą, pilnumą, antraštė paliekama nekeista. Palikta nekeista ir prie dainų pridedamo vestuvių papročių aprašo „Svotbinė rėda“ antraštė. Šios antraštės tiek įprastos, tiek plačiai visų vartojamos, kad jų sulietuvinimas kai kam keltų abejojimo, ar čia beąs tas pats veikalas.

Visas surinktąsias dainas Juška sugrupavo į mišrių, karo, raudų, mitologinių, dainelių, vaišių, meilės ir vestuvių dainų skyrius. Dalis vaišių ir mišrių dainų, karo bei mitologinės dainos, raudos ir dainelės įdėtos „Lietuviškose dainose“, o „Svotbinės dainos“ apima meilės bei vestuvių dainas ir eilę per vestuves dainuojamų vaišių bei mišrių dainų. Taigi, „Svotbinės dainos“ yra „Lietuviškų dainų“ dalis.

Ruošiant „Svotbines dainas“ teko atsižvelgti į „Lietuviškų dainų“ leidimą ir prisilaikyti tų pačių redagavimo principų. Vis dėlto, kadangi šis rinkinys neturi fotografuotinio teksto, čia teko žymiai daugiau prisilaikyti originalo, keičiant tik tai, kas daro rinkinį sunkiai paskaitomą šių dienų skaitytojui.

Šį leidinį sudaro „Lietuviškų svotbinių dainų“ rinkinys — 1.100 dainų ir „Svotbinės rėdos“ — 38 dainos. „Svotbinė rėda“, nors ir sudaro organišką „Svotbinių dainų“ dalį, bet buvo išspausdinta anksčiau Kaza-

nėje (1880 m.). „Svotbinė rėda“ čia įjungta į „Svotbinių dainų“ leidinį, nes ji aiškina „Svotbinių dainų“ medžiagą — kalba apie vestuvines apeigas. „Svotbinė rėda“, aiškindama liaudies vestuvinius papročius, visą rinkinį daro vieningesnį, sistemingesnį — vestuvinės dainos yra lyg ir iliustracinė „Svotbinės rėdos“ medžiaga.

Kaip į „Lietuviškų dainų“, taip ir į „Svotbinių dainų“ kiekvieną tomą dedamos tekstus atitinkančios melodijos, žodynėlis ir alfabetinis dainų bei melodijų sąrašas, o antrajame tome dar įdedamos tos melodijos, kurioms nerasta atitinkančių tekstų, dainininkių sąrašas ir visų melodijų orientacinė palyginamoji lentelė.

A. Juška prie dainų pažymi dainininko pavardės kelias raides. Šiame leidinyje rašomos pilnos pavardės. Nustatant pavardes, buvo sunkumų, nes kai kurios dainos neturėjo pažymėto dainininko, o iš kai kurių sutrumpinimų nebuvo galima nustatyti pavardės, pvz.: Viks. gali reikšti ir Viksva (Viksvė), ir Viksvytė; Bač. — Bačienė, Bačiulienė ar Bačiulis; maišoma Maštauskienė ir Maslauskienė ir pan. Dalį tų spragų buvo galima atstatyti iš „Rodinio“, kur abėcėline tvarka pažymėti dainų numeriai ir dainininkės (44 dainoj įrašyta Bakšaitienė, 251 — Kazakauskienė, 328 vietoj Sellas — Masaitienė, 614 — Cvirkienė, 768 — Masaitienė).

Juškos pateikiami žodžių aiškinimai bei kiti kalbiniai nurodymai iš teksto nukelti į žodynėlį. Prie teksto paliktos tos pastabos bei išnašos, kurios nurodo dainavimo būdą, dainos pobūdį, aiškina vestuvines apeigas ir pan. Prie kai kurių dainų nurodyti tekstų variantai. Nors jie nėra nei pilni, nei tikslūs, bet jie palikti tokie, kokius juos paduoda Juška. Variantų nurodymai kai kur buvo dainos pradžioje, o kai kur išnašoje — jie visur suvienodinti: nukelti į dainos pradžią. Tekstų variantai pažymėti ir melodijose. Visi šie tekstų variantų nurodymai suvesti į melodijų palyginamąją lentelę antrojo tomo pabaigoje.

Redaguojant leidinį didžiausią sunkumą sudarė literatūrinimo klausimas, surandimas tų kriterijų, kurie leistų nustatyti keitimo ribas, kad daina nenustotų savo specifikos ir būtų lengvai paskaitoma. Nustatyti kurių nors griežtų normų čia neįmanoma, nes, pritaikius vieną kurį nors bendrą literatūrinimo mastą, tektų paaukoti ritmą bei rimo pradmenis, dažnai būtų suniveliuotas paskirų dainų savitumas. Taigi, tenka atsisakyti kurio nors bendro literatūrinio šablono, griežtų gramatinių bei sintaksinių normų, o vadovautis daugiau vartosenos polinkiais, kurio nors kalbinio fakto paplitimu, priimtinumu bei supratimu dabartiniam skaitytojui.

Nors dainos surinktos, kaip pats Juška teigia, „...Veliuonos miestely ir jos apygardoje, šiame nedidžiame Lietuvos kraštelyje, kursai tęsias Nemuno upės pakraščiais iš viso apie 30 varstų ir nuo dešinio Nemuno krašto į vakarus ir šiaurę — apie 15 varstų“ (žr. pratarmę), kuris sudaro gana vienalytę tarmę, bet dainose randame didelę tarminių elementų įvairybę iš zanavykų, žemaičių ir net rytų aukštaičių. Įvairūs tos pačios dainos variantai ar net ir tos pačios dainos paskiri posmai turi tarminių skirtybių. Dalį tų įvairybių, atrodo, jau bus aplyginęs, leidinį tvarkydamas spaudai, Jonas Juška, kai ką taisydamas K. Jauniaus nurodymais, o gal prie taisymo bus prisidėjęs ir K. Jaunius (plg. minėtą K. Jauniaus laišką Juškai). Šios įvairybės ir paliktos, šiek tiek jas aplyginus bei suvienodinus. Tie reiškiniai, kurie daugiau ar mažiau vienodi visame rinkinyje, palikti.

Bet ne tik tarminio vienodumo rinkinyje nerandame: daug čia rašybos, skyrybos, sintaksės nevienodumų, daug forminių įvairybių, kurias dar padidina labai gausios klaidos, dažnai temdančios net dainos prasmę. Tos klaidos bei labai ryškūs nevienodumai stengtasi atitaisyti, suvienodinti: po kalinių skrandutėle (=kailinių), rydenėlį (=rudenėlį), saudulėle (=sedulėlė), į margąjį krasužėlę, aukso vynos kubkeliu, ką dievus ženysiuos (=dievas), šenu (=seno), užbonas, vizbonas (=uzbonas), praščiokuzis (=prasčiokužis), žentužėlė (=žentužėli), nedobk (=nedbok), medeinčiąjį (=medlinčiaus), rūtų darželaite (=darželaity), liki (=ligi), putančio (=pučiančio), akivaizde (=akivaizdoj), pasikaita (=pasikeičia), musyjie (=mūsieji), tidvi (=tiedvi), šausintis (=šausiant), stojusis (=stojusios), cidabras (=sidabras), obalis, obalas (=obelis, obuolys), nesąmanius (=nesąmones) ir t. t.

Vis dėlto stengtasi keisti kiek galima mažiau. Palikti, pavyzdžiui, toki dabartinei kalbai nebūdingi netaisyklingumai bei nevienodumai:

Ant' išeina motinėlė,
Labai graudžiai verk**iant,**
Labai graudžiai verk**dama,**
Rankeles graižy**dama;**

Tegu ėda žalias rūtas,
Tegu laužai lelijėles.

Rašyba tvarkoma pagal dabartinio meto reikalavimus. Tai pirmiausia liečia lietuviškuosius žodžius. Bet gausus tautosakinis žodynas su daugybe archaizmų, onomatopėjų, įvairiausių priedainių ir pan. sunkiai be-

įspraudžiamas į normų rėmelius. Dar painesnis skolinių rašybos klausimas. Šiame leidinyje rašyba tų svetimybių, kurios originale rašomos visur vienodai, sistemingai, palikta nepakeista (pvz., svotba, karčema), paliktos ir liaudies asimiliuotos svetimybės (pvz., gendrolius, šeržentas), bet tos svetimybės, kurių formos bei rašyba įvairuoja, jeigu jos nėra kuo nors būdingos, rašomos dabar labiau įprastu būdu (pančekos — pančiakos, cigonas — čigonas, čėrka, čierka — čerka ir pan.).

Paliktos neliestos senosios formos (dviskaita, senasis naudininkas, vietininkas ir kt.): jaunamui, savei, savik, mudvi, eisiv, manei, manik, senamui, tavei, tavik ir pan. Nekeičiama ir tikrinių vardų vartosena, nors ir pats Juška rašo nevienodai, pvz.: Totilienė, Totiliukė ir Totilytė — tai ta pati Pamituvio 60 m. dainininkė; Kuncienė ir Kunciuvienė, Jurgaitienė ir Jurgaičiukė ir pan. Vis dėlto Taurogė, Jurborgas, Nemuonas ir pan. pakeisti įprastiniais vardais.

Tautosakos metrika dažnai laužo įprastines žodžio formas, panaudodama eliziją ten, kur per didelis skiemenų skaičius negalima įsprausti į melodijos metrą. Vietoj praleistų garsų Juška deda apostrofus. Šiame leidinyje apostrofų skaičius sumažintas (jie nedėti, pvz., susėjo, nedbok, atduočiau, tebstovi ir pan.), vis dėlto be jų apsieiti negalima, nes kai kur būtų neaiški žodžio prasmė: n'iš, n'už, jūrelės' žvejoti, n'išriši, ašaros' tankiai brisi, kad' (=kada), n'ilgai, ant' (=antai), man', jūrėse marelės' ir pan.

Kiek leido metras, ištaisyti pagal įprastines formas garsų pridėjimai bei nutrupėjimai: bėra(m)jam, lygio(m)sioms, vy(k)šnių, nu(v)eitų, katruo(m), ap(v)ynojais, atsidū(k)sėjo, (v)oras, jema (=ima), pė(k)sti, (v)ona, (v)o ir pan.

Nutrupėjusios galūnės restauruotos tiek, kiek tai nekliudo metrikai (nepridedant naujo skiemens) ir kiek tai reikalinga prasmei suvokti: jau mano pravardėlė gromatėlė(j) rašyta, kalbo(j) lagadnesnis, lanko(j) šieną grėbiant, ma(n), eik še(n), vieno(j) gromatėlė(j), vieno(j) margoje, dvi šilkelių kuskeli, trečio(j) gromatėlė(j), trečio(j) margoje, du rūtų vainikėliu.

Žodynas iš esmės neliestas. Tuo būdu pasiliko nekeisti tarminiai žodžiai, svetimybės, archaizmai ir pan. Bet kadangi originale nėra kurio nors vienodumo, tai įvairuojančius žodžius teko kiek aplyginti, artinant prie literatūrinės kalbos. Toks fonetinis bei morfologinis literatūrinėje kalboje

nevartojamų žodžių keitimas sudaro daug sunkumų, nes susiduriame su šaknies balsių nustatymu, su kamiengaliais, galūnėmis. Kol nėra išleisto Didžiojo lietuvių kalbos žodyno, tenka naudotis žodyno kartoteka, bet tautosakos žodynas ,toks gausus, kad daugelio žodžių ir žodyno kartoteka neduoda pakankamai medžiagos, iš kurios būtų galima spręsti vieną ar kitą kalbos reiškinį. Šiek tiek padeda Juškos Žodynas (ligi K raidės).

Sunkiai sprendžiamas kamiengalių klausimas. Originale esama daug painiavos: dažnai tie patys žodžiai turi skirtingus kamiengalius (pvz., žalius — žalias, mandrus — mandras, svetys — svečias), kartais labai svetimus dabartinei kalbai. Čia teko daugiausia atsižvelgti į dabartinę vartoseną: būdingesnius literatūrinei kalbai kamiengalius palikti, tuo tarpu dabartinei vartosenai svetimus — pakeisti. Pakeisti literatūriniais tokie nebūdingi literatūrinei kalbai kamiengaliai bei galūnės, kaip: artojus, siuvėjus — artojas, siuvėjas, tėvužėliaus, alučiaus, midučiaus — tėvužėlio, alučio, midučio, liemenužiaus patogaus — liemenužio, upis — upė, laima — laimė, lyna — lynas, dukterę — dukterį, mergystos — mergystės, galvelis — galvelė, sermėgėlio — sermėgėlės, vynelė — vynelis, svetis, svetei, sūnylatei, gaidei — svečias, svečiai, sūnylaičiai, gaidžiai, žmonis — žmonės, amžis — amžius, segėjė — segėja, mėnesies — mėnesio, atvėjyse — atvejuose, naujyna — naujiena; žalius, viešus, smūtnus, liūdnus — žalias, viešas, smūtnas, liūdnas, neviernus, saldas — neviernas, saldus, jauniausis — jauniausias, padorės — padorios, didės — didžios, skaistam, skaistei — skaisčiam, skaisčiai; penkius, šešius — penkis, šešis, penkiomis tūkstantimis — penkiais tūkstančiais, tretinįį — trečiąjį; toje — toji; žadžiu, žadi — žadu, žada, kaba — kabo, galėtum, eitum, matytum — galėtų, eitų, matytų, nusispiauja, bepiaujant — nusispiauna, bepiaunant; par — per ir pan.

Bet, atsižvelgiant į dainos metriką, vienur kitur teko atsisakyti nuo vienodinimo ir palikti tokias formas, kurios kitose vietose keičiamos. Pvz., mandras ir mandrus, rūstas ir rūstus — suvienodinta, bet palikta tokiose vietose:

Zapė — toji būtų drūta,
Tik jos širdis labai rūsta.

Kad tu taip puiki,
Per labai mandri, —
Lik sveika, mergele.

Daugiausia painiavos sudaro u ir ů transkribavimas.

K. Jaunius pagyrė Jušką už įvedimą raštženklio ů: „Tamstos ů yra dar svaresnis ir naudingesnis raštženklis... ů pritink prie visų tarmių: vieni ded o vienoj pusėj, kiti — kitoj, tretieji, neveizėdami į o viršutinį, ištar savo ū. Antrą ne mažesnę naudą daro mums ů, rodydamas, iš kur išdygo tas garsinis...“ (plg. aukščiau minėtą laišką). Juškos ů reiškia mūsų dabartinius uo, o arba u. Dažnai sunku ir nustatyti, kurį garsą reiškia. Pvz.: žvengia mano žirgelis šių didžiųjų vaisku pulkelu, ant tů šelmiu berneliu, upužis teka vis rinckůju vyneliu (=rinckuoju vyneliu ar rinckojo vynelio), ei, verkė, verkė jauna mergelė čystůjų vandenėliu, kada gulėjai ant siaurůjų sůlužiu, kůdėl, ale neišvešit jos aukštůjų kraitelu, senůjų tėvelu, šių lygiůjų vieškelėliu (=šio lygiojo vieškelėlio ar šiuo lygiuoju vieškelėliu), ků (=kuo ar ko), stůpa ir kt.

Painiavą sudaro ir tai, kad Juška ů rašo tik kai kuriose dainose, o net ir toje pačioje dainoje rašo ů, uo, o ir u, vadinasi, kurios nors sistemos čia nerandame.

Dar sudėtingesnis u transkribavimo klausimas. Juškos u atstoja mūsiškius u, ų, ū ir o, dėl to vienaskaitos kilmininkas, įnagininkas ir daugiskaitos kilmininkas sutampa. Nustatant to ar kito žodžio linksnį ar skaičių, dažniausiai reikia atsižvelgti į kirčio ženklą, į logiką, analogiją bei tradiciją.

K. Jaunius reikalavo dainas sukirčiuoti: „...Kiekvienas išdavėjas tur mums parodyti gyvą kalbą: be balsakilos to nepadarys. Juk pajutę dainas, visi kaip ant medaus supuls: ar anie dainuoti norės? Ne, bet norės pažinti gryną lietuvišką kalbą ir nuliūs, jei, neradę balsakilų, neįmanys, kaip anas reik skaityti. Gaidų mylėtojams gali pridėti natas, jei išdavėjas mok anas surašyti. Bet dėl gaidų apleisti balsakilas negut tas galėtų, kurs neišmano, ko ieško dainose mūsų mylėtojai“ (žr. K. Jauniaus laišką).

Juška paklausė Jauniaus ir sukirčiavo tekstą. Bet pats Juška skundžiasi: „Veliuoniečiai lietuviai, taipojau kaip ir žemaičiai, tankiausia liūb ištarti šakninį žodžio sangarsį su didesniu balso pakėlimu nekaip priaugusį sangarsį. Taip anie sako: gálva, ránka, mérga, dángus, létus (lýtus), šiltai vasarėlei, jáuna mergélė, bálti dobilėliai, žálius míežius, báigiu, liépiu, méldžiu; báigi, liépi, méldi, kálbi, pénki, tuo tarpu kai gramatikose ir kitose lietuvių knygose yra ženklinamas su ženklakiliu priaugusis sangarsis, paprastai žodžio galūnė. Viršiau minavoti žodžiai yra šitaip rašomi:

galvà, rankà, mergà, dangùs, lietùs (lytùs), šiltà, jaunà, baltì, žaliùs; baigiù, liepiù, meldžiù; baigì, liepì, meldì, kalbì, penkì.“

Kad ir nebūdingas literatūrinei kalbai Juškos kirčiavimas, vis dėlto kartais padeda mums nustatyti žodžio formą. Pavyzdžiui:

Broliui žaliú šilkú,
Diever pusšilkėliu,
O tam šelmiui
Bernužėliui
Storù pakulnėliu —

kirčio ženklas žaliú, šilkú, storú rodo, kad čia yra daugiskaitos kilminink**as**: žali**ų**, šilk**ų**, stor**ų**, o iš analogijos — ir pusšilkėli**ų**, pakulnėli**ų**, o ne: žalio, šilko, pusšilkėlio, storo pakulnėlio.

Bet kirčio ženklai kartais mums maža padeda. Pvz.:

prijojau prie lángu, —
lángai užverti —

antrosios eilutės langai lyg ir rodytų, kad ir pirmojoje eilutėje turėtų būt prie lang**ų**, o ne prie lango, kaip tai rodo kirtis.

Linksnį bei skaičių kartais galime nustatyti iš analogijos pagal kitus linksnius. Pavyzdžiui:

Nėra seseli**u**
Šalia sėdėti,
Nėr man brolel**iu**
Lauku lydėti —

čia turime seseli**ų**, bet brolel**io**, nes sekantis posmas sako:

Žvaigždės seselės,
Sietyns brolel**is**.

O aš neturiu sen**u** tėvel**iu**

reiškia:

O aš neturiu seno tėvel**io**, ne sen**ų** tėvel**ių**,

nes toliau yra:

Tu be tėvel**io**.

Kai kurių dažnesnių žodžių vartosenoje susidaro lyg ir savotiška tradicija, pagal kurią kartais galime nuspėti neaiškias formas. Pavyzdžiui, mėgstama sakyti: žalių šilkų, šilkelių pasaitėliai, šilkelių parėdėlių, šilkelių kuskelės, brolelių, seselių ir pan. — vis daugiskaita. Tuo tarpu labai retai pasako senų tėvelių — dažniausiai būva seno tėvelio.

Vienur kitur linksnį nustatome atsižvelgdami į logiką, kai kur galūnėje linksnį padeda nustatyti ir galūnių derinimas, tautosakos pamėgimas asonansų.

Ne visi linksniai vartojami taip, kaip dabar įprasta, be to, dėl sutrumpėjimo kai kurių galūnės yra vienodos, todėl dažnai sunku nustatyti linksnį, ypač — ė-kamienio vienaskaitos vardininką, įnagininką, vietininką ir šauksmininką, nes tie visi linksniai turi galūnę ė.

Juška neišskiria vardininko ir šauksmininko ir visur vietoje šauksmininko vartoja vardininką, pavyzdžiui: motinėlė mano, senoji galvelė; leisk mane, močiutė; dukrelė lelijėlė ir pan. Šiais atvejais vardininkas pakeistas šauksmininku: motinėle, galvele, močiute, dukrele lelijėle.

Dainose dažnai vartojami seni galininkai, nebūdingi dabartinei literatūrinei kalbai. Gana nuosekliai vartojamas krypties galininkas be prielinksnio: eisim lauką pasižiūrėti, susirinko baudžiauninkai karčemužę gerti, leisk žirgelį darželį, mažus vaikus lauką vaiko ir pan. Šios rūšies galininkas, nors ir svetimas dabartinei literatūrinei kalbai, paliktas, kaip ir galininko vartojimas su neiginiu, kuris taip pat dažnas dainose: aš tave nenoriu, mane nekęsdami, nenaravok mane, mane jaunos nerasi, dar neprijojau uošvės dvarelį, nieks mane negirdėjo, nežadėki mane, kodėl mane nelankai, mane neužmirškit, neįsileido mane mergužė, nepriimsiu tave mergelės, savo mergužėlę nepaleisva, neprijojau dvarelį, neparduok žiedą, neparduok žirgą ir kt.

Tai, kas pasakyta dėl u ir ů nustatymo sunkumų, pasakytina ir dėl įnagininko linksnio: čia labai sunku nustatyti ribą tarp įnagininko ir kilmininko, pavyzdžiui: mergele, ků (ko ar kuo?) taip didžiuojies, miegu (miegu ar miego) pakajinga, upeliai vynu (vyno ar vynu) teka, liustu (liustu ar liusto) žirgelis nenustovėjo ir pan.

Prielinksnių tarminis vartojimas nemaža skiriasi nuo įprastinės dabartinės vartosenos, dėl to ten, kur tai leido metrika, prielinksnių vartojimas priderintas prie literatūrinės kalbos normų. Pirmiausia tai palietė

prielinksnius iki, ligi, pagal, pas, po, prie, už: ik uošvės laukelį, ik žaliai girelei — ik uošvės laukelio, ik žalios girelės; lig ryteliui — lig rytelio; pagal tavo šalelės — pagal tavo šalelę; pas josios — pas jąją, pas šienpiovužėlių, pas šienpiovužių — pas šienpiovužėlius, pas šienpiovužius, josiu pas mergelės, baltos lelijėlės — josiu pas mergelę, baltą lelijėlę; po galvelę — po galvele, po margosios šniūrelkėlės, po žaliojo vainikėlio — po margąja šniūrelkėle, po žaliuoju vainikėliu, po šyvosios kepurėlės — po šyvąja kepurėle, po dešinos — po dešinei, po margų perynėlių — po margom perynėlėm; prie dvarą — prie dvaro; tekėk už mane — tekėk už manęs, tekėk už baudžiauninką, už dvaro nevalninką — tekėk už baudžiauninko, už dvaro nevalninko, už kurpiuką nutekėjo — už kurpiuko nutekėjo ir kt.

Tautosakinis sakinys toks sudėtingas, tiek jame minties šuolių, tokia gausybė įvairiausių stilistinių priemonių, kad labai sunku jį įterpti į įprastinės skyrybos rėmus.

Sunkumų sudaro tiesioginės kalbos skyryba. Juška tiesioginės kalbos neišskiria jokiais ženklais, tik retkarčiais prieš ją padeda dvitaškį. Dabartiniame leidinyje tiesioginė kalba išskirta brūkšniais ir kabutėmis. Bet dainų tiesioginė kalba tokia neišsiskirianti, tiek ji susipynusi su netiesiogine, perėjimai iš vienos į antrą tiek neryškūs, kad dažnai visiškai neaišku, kur tiesioginė kalba prasideda ir kur baigiasi. Dažnai sunku tiesioginę kalbą atskirti nuo paprasto kreipimosi, kuris, savo ruožtu, kartais turi visus tiesioginės kalbos požymius.

Tiesioginė kalba skiriama tik ten, kur yra dviejų partnerių dialogas:

— Sugrįžki, sesele, rūtelių sėti,
Jaunoji viešnele, vainiką pinti.
— Negrįšiu, broleliai, rūtelių sėti,
Jaunieji broleliai, vainiką pinti.

Kur tėra tik kreipimasis, bet nėra replikos, ten jo nelaikome tiesiogine kalba ir jo neišskiriame tiesioginės kalbos skirtukais:

Sugrįžki, sesele, rūtelių sėti,
Jaunoji viešnele, vainiką pinti.
Negrįžo seselė rūtelių sėti,
Negrįžo jaunoji vainiką pinti.

Kartais nėra dialogo, bet sakinys turi tiesioginės kalbos formą:

Barė mane močiutė
Dėl rūtų vainikėlio:
— Nuskandinai bernelį
Už rūtų vainikėlį!

Jeigu į tiesioginę kalbą įterpti kito žodžiai, pamokymas, nurodymas ir pan., kurie turi tiesioginės kalbos formą, jie išskiriami kabutėmis:

— Prieidamas bernužėlis
Mane priviliojo,
Atstodamas bernužėlis
Mane išvainojo:

„Baltos kojos ir nankelės —
Tai ne darbininkė,
Balto lyciaus mergužėlė —
Tai ne ūkininkė."

— Užauginsiu dukrelę,
Krausiu aukštą kraitelį, —
Tąsyk bus čėsas
Manei kalbėti:
„Dukrelė pačioj vertėj."

— Kad mokėčiau
Kalbužes kalbėti,
Pasakyčiau mergužėlei:
„Kam tu skynei žalią rūtą,
Kam tu pynei vainikėlį
Žaliųjų rūtelių?"

Kiek skirtingesnis darbas yra su aiškinamaisiais, ne dainų, tekstais: išnašomis, paaiškinimais, nurodymais ir visu „Svotbinės rėdos" tekstu. Tai jau nėra liaudies kūryba, jie neturi meninės vertės, jie mums tėra svarbūs savo prasme, perduodamomis mintimis. Dėl to mes iš jų reikalaujame, kad jie būtų aiškūs, tiksliai perduotų mintį, būtų sklandūs bei lengvai paskaitomi. Deja, Juškos parašyti tekstai ne visur atitinka tuos reikalavimus. Dėl to juos teko kiek aptvarkyti, aplyginti.

Rašydamas paaiškinimus ar vestuvinių apeigų aprašą, Juška stengėsi ne tik pavaizduoti puikius lietuvių liaudies papročius, bet ir parodyti lietuvių kalbos turtingumą, formų įvairumą, senumą bei originalumą. Dėl to jo raštuose gausu retų, senų, mažai dabar bevartojamų žodžių bei posakių. Jis jais gėrisi, džiaugiasi, stengiasi panaudoti jų kiek galima daugiau, kiekviena proga patiekti vis ką nors naujo. Tuo būdu jo parašyti raštai yra lyg savotiška jo žodyno iliustracija.

Turint galvoje tą didelę reikšmę, kurią Juška teikė žodžių įvairumui bei gausumui, paliktas nekeistas jo žodynas. Žodžiai tik kiek aptvarkyti pagal bendrus dainų tvarkymo principus. Bet čia buvo galima laisviau elgtis papildant nepilnas, nutrupėjusias galūnes, pavyzdžiui: valgydin — valgydina, ved — veda, grob — grobia, ne atsto — neatstoja ir t. t.

Visur pataisytos pastabos tekste arba išnašose, kurios nurodo dainavimo būdą arba aiškina dainą, pvz.: „Ant to pavydalo lyruok „Vaj, aj, aj, aj, aj", po žėdno posmo su žodžiais antros eilios žemiau" taisoma į: „Žemiau panašiai lyruok po kiekvieno posmo: „Vai, ai, ai, ai, ai" su antrosios eilutės žodžiais."

Didesnių pakeitimų teko padaryti žodžių išdėstyme sakinyje. Aprašo žodžiai grupuojami neįprasta lietuvių kalbai tvarka, dėl to žodžių tvarką teko keisti, daugiau ar mažiau priartinant prie dabartinės vartosenos, pavyzdžiui: išpina bizus (kasas), per gobtūravimą, jaunosios klėtyje — per gobtūravimą klėtyje išpina jaunosios bizus.

Bet ir čia, kaip ir tvarkant dainas, nesistengta duoti literatūrinę formą, visur suvienodinti, — tenorėta, neiškraipant senovinio fono, padaryti šį rinkinį prieinamą platesnėms masėms.

Vyt. Maknys

DĖL SVOTBINIŲ DAINŲ I TOMO MELODIJŲ

Dideliu moksliniu kruopštumu paruoštas A. Juškos rinkinys „Lietuvių liaudies melodijos“[1] yra vienas žymiausių lietuvių melodijų rinkinių. Leidžiant naują „Lietuviškų dainų“ leidimą buvo nusistatyta lygiagrečiai su dainų tekstais perspausdinti ir šį milžinišką Antano Juškos darbą, ne mažiau svarbų ir dar sunkiau gaunamą kaip jo dainų rinkiniai.

Iš melodijų rinkinyje įdėtų per 1.700 melodijų „Lietuviškose dainose“ jau panaudota beveik 600. Likusių melodijų apie 650 atitinka „Svotbinių dainų“ tekstus, apie 100 melodijų tik apytikriai priklauso „Svotbinėms dainoms“ — jos ir dedamos tekstų eilės tvarka. Tos melodijos, kurių tekstai nesusiję su perspausdinamaisiais tekstais arba kurios neturi pilnų tekstų, dedamos į šio leidinio II tomo melodijų priedus (V skyrius).

Pirmuosiuose trijuose A. Juškos „Lietuviškų dainų“ tomuose melodijų redakcijos pastabose jau buvo nurodyta, kad pirmoje laidoje prie išspausdintų melodijų nenurodyta tempo, daugumos užrašytų melodijų ritminis vienetas yra ketvirtinė nata, vienodu ritminiu vienetu užrašytos skirtingo pobūdžio melodijos.

Labai dažnai melodijos atrodo tiesiog mechaniškai įspraustos į 8 taktų schemą. Galima pastebėti, kad eilėje dainų dirbtinai pritęsti trūkstami iki tos schemos taktai. Šiuo atveju, atitinkamai visą melodiją suredagavus, palikta tokia ritminė gaidų vertė, kokia ji buvo išspausdinta pirmoje melodijų laidoje. Palikti autentiški ir melodijų intervalai, nors kai kuriais atvejais jie kelia rimtų abejojimų, ar jie tiksliai buvo užrašyti. Redaguotos tik tos melodijos, kurių tekstas ir melodinė intonacija aiškiai prašosi jas atgaivinti, suteikti joms natūralų ir akiai malonesnį vaizdą.

Redaguojant padaryti šie pakeitimai:

1. *Vietoje ketvirtinių aštuntinėmis užrašytos šios melodijos:*

1[186(188)][2], 12[259(260)], 12[260(261)], 12[261(262)], 12[272(273)], 13[273(274)], 13[274(275)], 13[275(276)], 14[368(380)], 14[369(391)], 14[370(382)], 15[1341(1394)], 20[496(521)], 24[1575(1638)], 26[630(662)], 30[786(824)], 32[31(32)], 34[303(305)], 37[1095(1140)], 37[1096(1141)], 37[1098(1143)], 37[1099(1144)], 37[1102(1147)], 38[589(617)], 40[1148(1194)], 44[1013(1056)], 45[565(593)], 45[566(594)], 57[479(502)], 64[1100(1145)], 64[1101(1146)], 67[551(579)], 67[575(603)], 69[949(991)], 69[1145(1190)], 78[460(483)], 78[1507(1568)], 87[1481(1543)], 89[609(639)], 89[610(640)], 91[1087(1132)], 93[1455(1516)], 94[789(827)], 94[790(828)], 109[555(583)], 110[963(1005)], 112[596(625, 624)], 112[604(633, 634)], 116[844(882)], 117[841(879)], 117[842(880)], 119[819(857)], 125[762(800)], 126[939(981)], 127[581(609)], 129[709(744)], 130[713(748)], 130[714(749)], 133[72(73)], 141[1490(1551)], 142[446(469)], 142[447(470)], 147[1029(1072)], 148[1557(1619)],

[1] „Melodje ludowe litewskie“, zebrane przez ś. p. ks. Antoniego Juszkiewicza. Kraków, 1900.

[2] Pirmasis skaičius žymi dainos teksto numerį, skaičiai skliausteliuose — melodijų pirmojo leidimo eilės numerį.

152[639(673)], 152[640(674)], 156[854(892)], 157[982(1024)], 165[381(393)], 167[742(778, 779)], 168[254(255)], 170[980(1022)], 186[1085(1130)], 193[262(263)], 193[264(265)], 193[265(266)], 193[266(267)], 193[1491(1552)], 212[150(151)], 212[151(152)], 212[152(153)], 218[1149(1195)], 220[486(511)], 224[481(504)], 228[700(735)], 236[1397(1456)], 237[1538(1599)], 240[772(810)], 241[777(815)], 243[1173(1219)], 253[435(453)], 257[992(1035)], 262[1146(1192, 1191)], 263[1150(1196)], 267[324(330)], 267[325(331)], 270[1527(1588)], 270[1528(1589)], 270[1529(1590)], 270[1530(1591)], 277[1003(1046)], 285[1546(1607)], 286[1526(1587)], 288[1518(1579)], 288[1519(1580)], 296[796(834)], 298[863(901)], 302[1184)(1230)], 303[258(259)], 304[513(539)], 308[1132(1177)], 308[1133(1178)], 316[785(823)], 318[213(212)], 319[1205(1251)], 320[578(606)], 326[558(586)] — 6-ame takte ketvirtinė išskaidyta į dvi aštuntines, 328[96(97)], 328[557(585)], 328[1144(1189)], 334[1183(1229)], 335[1165(1211)], 335[1166(1212)], 339[373(371, 385)], 339[361(372)], 340[449(472)], 345[1574(1637)], 351[926(968)], 353[760(798)], 355[801(839)], 357[518(544)], 359[726(761)], 363[1170(1216)], 368[1403(1462)], 371[58(59)], 379[36(37)], 382[401(413)], 389[198(449)], 389[433(451)], 392[149(150)], 397[672(707)], 399[169(171)], 400[1127(1172)], 404[468(491)], 416[1014(1057)], 417[1002(1045)], 419[1042(1086)], 421[1565(1627)], 422[1569(1631, 1632)], 429[690(725)], 432[966(1008)], 434[579(607)], 434[588(616)], 434[1118(1163)], 434[1580(1650)], 437[990(1033)], 439[562(590)], 442[797(835)], 445[514(540)], 446[525(551)], 447[541(567)], 453[227(226)], 453[228(227)], 453[229(228)], 453[231(230)], 445[619(650)], 459[954(996)], 462[542(568)], 466[538(564)], 468[781(819)], 474[1182(1228)], 478[1193(1239)], 482[1188(1234)], 483[1189(1235)], 483[1190(1236)], 484[1191(1237)], 492[1194(1240)], 495[1181(1227)], 500[1199(1245)], 505[1201(1247), 520[1204(1250)], 522[1206(1252)], 526[1447(1508)], 526[1448(1509)], 526[1449(1510)], 526[1450(1511)], 526[1451(1512)], 530[1209(1256)], 536[178(180)], 539[1539(1600)], 539[1540(1601)], 547[930(972)], 547[931(973)], 550[1517(1578)], 556[904(946)], 559[1210(1257)], 571[1219(1266)], 572[1220(1267)], 582[1006(1049)], 583[505(530)], 593[1224(1271)], 597[1225(1272)], 598[1226(1273)], 599[308(310)], 603[1227(1274)], 603[1228(1275)], 607[1229(1276, 1277)], 615[1231(1279)], 625[534(560)], 625[535(561)], 629[898(938)], 632[1235(1283)], 639[1237(1285)], 639[1238(1286)], 641[1243(1291)], 644[1247(1294)], 646[1119(1164)], 646(1586(1649)], 646[1248(1296)], 648[1249(1297)], 649[187(189)], 649[1250(1298)], 651[1251(1299)], 652[1089(1134)], 652[1090(1135)], 652[1252(1300)], 654[1253(1301)], 655[1092(1137)], 656[883(922)], 656[884(923)], 656[885(924)], 657[1588(1651)], 657[1589(1652)], 658[1323(1374)], 659[1492(1553)], 661[1094(1139)], 667[1260(1308)], 671a[1263(1312)], 672[1264(1313)], 672[1265(1314)], 673[1266(1315)], 674[1267(1316)], 676[1269(1318)], 677[1088(1133)], 677[1270(1319)], 677[1271(1320)], 678[1372(1426)], 682[200(198)], 682[1273(1322)], 684[28(29)], 691[391(403)], 693[1277(1326)], 697[1280(1329)], 709[1283(1332)], 720[1545(1606)], 723[298(300)], 725[580(608)], 748[290(292)], 752[30(31)].

2. A. Juškos melodijų leidinyje užrašytosios melodijos daugelyje atvejų ir metriškai netiksliai sugrupuotos. Mechaniškai suskirstytos į 2/4 ar 4/4 taktus melodijos yra negyvos, jose sumaišyti natūralūs muzikiniai kirčiai, dingsta logiškas melodijų intonacinis paskirstymas. Vadovaujantis pirmųjų trijų A. Juškos „Lietuviškų dainų" tomų melodijų redakcijos sistema, šiame leidinyje spausdinamos melodijos taip pat yra suredaguotos ir metriškai.

Pakeistas metras šių melodijų:

Vietoje 3/2—3/4, 2/4: 152[640(674)];

Vietoje 3/2—3/4: 583[505(530)], 625[535(561)];

Vietoje C — mišrus, bet nesimetriškas 3/4, 2/4 421[1565(1627)] *dainoje;*

Vietoje 4/4 arba C — 2/4: 14[368(380)], 14[369(381)], 14[370(382)], 20[496(521)], 24[1575(1638)], 34[303(305)], 37[1095(1140)], 44[1013(1056)], 45[565(593)], 64[1100(1145)], 64[1101(1146)], 94[789(827)], 94[790(828)], 109[555(583)], 116[844(882)], 130[713(748)], 130[714(749)], 133[72(73)], 148[1557(1619)], 157[982(1024)], 212[150(151)], 212[152(153)], 236[1397(1456)], 240[772(810)], 241[777(815)], 257[992(1035)], 267[324(330)], 267[325(331)], 270[1530(1591)], 288[1518(1579)], 288[1519(1580)], 308[1132(1177)], 320[578(606)], 328[96(97)], 328[557(585)], 328[1144(1189)], 339[361(372)], 339[373(385)], 345[1574(1637)], 389[198(449)], 389[433(451)], 416[1014(1057)], 429[690(725)], 432[966(1008)], 439[562(590)], 462[542(568)], 615[1231(1279)], 646[1119(1164], 646[1586(1649)], 649[1250(1298)], 652[1252(1300)], 672[1264(1313)], 682[200(198)], 748[290(292)];

Vietoje C — 4/8: 693[1277(1326)];

Vietoje 3/4—3/4, C: 160[914(956)];

Vietoje 3/4 — sudėtiniai: 15[1341(1394)], 505[1201(1247)], 632[1235(1283)];

Vietoje 3/4—3/8: 13[273(274)], 13[274(275)], 13[275(276)], 67[551(579)], 168[254(255)], 193[262(263)], 193[264(265)], 193[265(266)], 193[266(267)], 193[1491(1552)], 224[481(504)], 237[1538(1599)], 434[579(607)], 434[588(616)], 434[1118(1163)], 434[1587(1650)], 445[514(540)], 446[525(551)], 526[1447(1508)], 526[1448(1509)], 526[1449(1510)], 526[1450(1511)], 526[1451(1512)], 536[178(180)], 539[1540(1601)], 547[931(973)], 556[904(946)], 559[1210(1257)], 582[1006(1049)], 625[534(560)], 639[1238(1286)], 648[1249(1297)], 651[1251(1299)], 725[580(608)], 752[30(31)];

Vietoje 3/4, 2/4 — sudėtiniai: 8[1167(1213)];

Vietoje 2/4—3/2: 2[1031(1074)], 299[500(525)];

Vietoje 2/4—mišrus metras 3/2, C: 61[881(920)], 62[82(83)], 78[321(326)], 123[770(808)], 269[1035(1079)], 291[1043(1087)], 509[1203(1249)], 691[391(403)], 876[249(250)];

Vietoje 2/4 — mišrus metras C, 3/2: 2[1033(1076)], 75[128(129)], 78[469(492)], 465[864(902)];

Vietoje 2/4 — mišrus, bet nesimetriškas 3/2, C: 428[102(103)], 428[103(104)], 428[488(513)];

Vietoje 2/4 — C: 22[665(699)], 77[320(325)], 149[659(693)], 149[1511(1572)], 163[294(296)], 179[1352(1405)], 179[1353(1406)], 179[1354(1407)], 229[153(154)], 250[788(826)], 259[847(885)], 460[804(842)];

Vietoje 2/4 — C, 2/4: 252[788(826)];

Vietoje 2/4—3/4: 87[1481(1543)], 89[610(640)], 167[742(778, 799)], 319[1205(1251)], 368[1403(1462)], 459[954(996)], 539[1539(1600)], 572[1220(1267)], 655[1092(1137)], 659[1492(1553)];

Vietoje 2/4—3/4, 5/4: 351[926(968)];

Vietoje 3/4, 2/4 — sudėtiniai: 8[1167(1213)];

Vietoje 2/4 — mišrus metras: 12[259(260)], 12[260(261)], 12[261(262)], 13[272(273)], 26[630(662)], 45[566(594], 67[575(603)], 69[949(991)], 69[1145(1190)], 75[128(129)],

77[318(322)], 78[469(492)], 89[609(639)], 117[841(879)], 126[939(981)], 127[581(609)], 142[447(470)], 156[854(892)], 163[1200(1246)], 170[980(1022)], 218[1149(1195)], 243[1173(1219)], 259[847(885)], 262[1146(1192, 1191)], 263[1150(1196)], 269[1035(1079)], 270[1528(1589)], 270[1529(1590)], 277[1003(1046)], 286[1526(1587)], 298[863(901)], 303[258(259)], 353[760(798)], 357[518(544)], 379[36(37)], 392[149(150)[, 417[1002(1045)], 419[1042(1086)], 453[231(230)], 520[1204(1250)], 522[1206(1252)], 547[930(972)], 597[1225(1272)], 607[1229(1276, 1277)], 649[187(189)], 673[1266(1315)], 678[1372(1426)], 709[1283(1332)], 720[1545(1606)];

Vietoje 2/4 — simetriškas 3/4, 2/4: 26[630(662)], 78[1507(1568)], 112[604(633, 634)], 316[785(823)], 657[1588(1651)];

Vietoje 2/4—4/8: 571[1219(1266)], 593[1224(1271)], 629[898(938)], 656[883(922)], 656[884(923)], 656[885(924)], 658[1323(1374)], 661[1094(1139)], 667[1260(1308)], 723[298(300)].

3. Melodijose pažymėti pakartojimai suderinti su tekste pažymėtais pakartojimais.

4. Daugelyje melodijų buvo netiksliai užrašyti chromatiniai arba trūko tonacinių-derminių ženklų. Šie užrašymo netikslumai yra pašalinti. Mel. 212[151(152)] prie rakto turi būti penki diezai.

5. Kai kuriais atvejais pridėtos lygos — tuomet kalbinis kirtis atitinka muzikinį kirtį. Pvz., 45[566(594)] melodijoje buvo 2/4 metras. Atitinkamai suredagavus metrą, reikėjo žodyje „jautužėlius" sulyguoti skiemeniui „tu" dvi aštuntines. Tokiu būdu tekstas suderintas su muzikiniais kirčiais. Tokių atvejų yra ir daugiau. Reikia dar kartą pabrėžti, kad melodijų intervalika ir gaidų ritminis ilgis išlaikyti griežtai autentiški.

Melodijos 188[(16)] ir 188[(17)] pradedamos prieštakčiu, — I-oje laidoje šios melodijos buvo užrašytos be prieštakčio.

6. Tais atvejais, kai kartojant būva skirtingi žodžiai, vietoje pakartojimo ženklų perrašyta ta melodijos dalis, kuri pakartojama. Tai žymiai palengvina tą pačią melodiją skaityti, taip pat ji gražiau ir atrodo.

Alfabetinis melodijų sąrašas duodamas drauge su alfabetiniu dainų tekstų sąrašu „Alfabetiniame dainų sąraše".

Kaip ir „Lietuviškų dainų" trijuose tomuose, melodijų tekstai palyginti su atitinkamais dainų tekstais ir skirtingi žodžiai surašyti po melodijomis kampiniuose (« ») skliaustuose.

Viršuje prie variantų pažymimas atitinkamas pirmosios laidos melodijos numeris. Tos dainos, kurių melodijos pateikiamos šiame leidinyje, pažymėtos žvaigždutėmis prieš dainos teksto eilės numerį. Melodijų apačioje nurodomi tekstų atitikmenys: D — „Lietuviškose dainose", SD — „Lietuviškose svotbinėse dainose", SR — „Svotbinėje rėdoje", LD — „Lietuviškose dainose" 1878 m., ЛНП «Литовские народные песни» 1867, ML — „Lietuviškosiose melodijose".

Šiame leidinyje melodijos dedamos ir tokios, kur pirmoji strofa ne visai atitinka melodijoje užrašytą tekstą. Praleisti tas melodijas nebūtų tikslu, juo labiau, kad besidomintiems melodijomis bus daug medžiagos lyginant tų pačių melodijų variantus. Melodijų variantai aiškiai rodo, kokia kūrybinga liaudies fantazija, kaip ta pati melodija su didele menine jėga keičiama, varijuojama.

V. Paltanavičius

ŽODYNĖLIS

A

Abrakas, -o (sl.[1]) — arklių pašaras (avižos); duonos riekė.
Abum (sen. f.) — abiem.
Ačiavimas, -o — dėkojimas renkant nuotakai dovanas kepurei (šlikui) arba muturui.
Aipinti, -a, -o — lepinti.
Alasas, -o (sl.) — balsas, triukšmas.
Alduoti, -ja, -avo, ulduoti, -ja, -avo — burkuoti.
Alsiai — sunkiai, nuvargusiai.
Alsinti, -a, -o — ilsinti, varginti, dusinti, ilsti.
Alsuoti, -ja, -avo — sunkiai dūsuoti.
Alvė, -ės (germ.) — nedidelis keturkampis puodelis (ligi pusės litro, pusė stuopos).
Anas, ans — jis, ji.
Anyta, -os — jaunojo, vyro motina.
Anteilinis, -ė, — virš linijos, ant eilutės.
Apipiešti, -ia, -ė — aprašyti; papasakoti.
Apkelti, -ia, -ė: kalbomis apkelti — apkalbėti.
Apmirti, apmiršta, apmirė — sustingti; nutirpti, nustoti jausti, labai susijaudinti.
Aprisas, -o (sl.) — paveikslas.
Apsūdyti, -ija, -ijo (sl.) — nuteisti, nuspręsti; apskelbti, apkalbėti; apšmeižti.
Ardas, -o — kartis linams ar javams džiauti; tarpai tarp ardų.
Argù — argi, ar, bene.
Arosas, -o (sl.) — vilnonės arba medvilninės gijos; iš arosinių gijų austa arba pinta medžiaga.
Ašakainis, -io — su ašakomis, ašakotas pyragas, ragaišis.
Atbėgti, -a, -o — atplaukti, atvykti, atvažiuoti.
Atboti, -ja, -jo (sl.) — kreipti dėmesio, paisyti; bijoti, vengti.
Ateiti, ateina, atėjo — atplaukti, atvykti, atvažiuoti.
Atgebai, atgebau — atgabenai, atgabenau.
Atlaida, -os — suėjimas, susirinkimas; religinė šventė.
Atlasas, -o, atlosas, -o (sl.) — švelnus šilkinis audinys.
Atmonas, -o (germ.) — karvedys, etmonas; viršininkas.
Atpuskas, -o — suėjimas, susibūrimas; prekymetis; atlaidai.
Atsidėvoti, -ja, -jo — atsisveikinti, pasakyt sudiev.

[1] Sutrumpinimai: dg. — daugiskaita, dvisk. — dviskaita, germ. — germanų, hibr. — hibridas, įnag. — įnagininkas, išt. — ištiktukas, mžb. — mažybinė forma, naud. — naudininkas, priev. — prieveiksmis, sen. f. — senovinė forma, sl. — slavų, sngr. — sangrąžinė forma, šauksm. — šauksmininkas, vard. — vardininkas, vien. — vienaskaita, viet. — vietininkas.

Atsikalbėti, -a, -ėjo — prisiplepėti, prisiliežuvauti, apkalbėti.

Atsileliuoti, -ja, -avo — atvykti, ateiti su daugybe žmonių, su pulku triukšmaujant, klegant.

Atstriguoti, -ja, -avo, atstrikuoti, -ja, -avo — atšokinėti, atšokti, atbėgti striksint.

Atvandruoti, -ja, -avo (sl.) — ateiti, atkeliauti.

Augumas, -o — ūgis, nuaugimas, stogas; medžio augumas — laja, ūgis.

Aukauti, -ja, -avo, aukuoti, -ja, -avo — supti, liūliuoti, nešioti.

Auksinas, -o — senovinis Lietuvos pinigas; 15 ir 30 kp vertės moneta.

Auksinis, -io — aukso pinigas.

Auksorius, -iaus (hibr.) — auksintojas.

Avikamša, -os — raktažolė, anksti pavasarį raudonai ir mėlynai žydinti žolė.

Ažnà — o, ogi, o tik, štai.

B

Badái (sl.) — rodos, bene, lyg, tartum, gal.

Bagaslovyti, -ija, -ijo (sl.) — laiminti.

Bakšė -ės (germ.) — šalinė kamara, šalinė, kurioje verda, miega, sudeda daiktus.

Balaižyti, -ija, -ijo (sl.) — keikti, plūsti, niekus taukšti.

Balamūtas, -o (sl.) — veidmainys, viliotojas, apgavikas; suvedžiotojas, plepys.

Balinti, -ina, -ino — baltinti.

Baltinis, -ė — baltas, baltintas, baltos spalvos.

Bandavoti, -ja, -jo (hibr.) — bandyti, tirti.

Bangus, -i — smarkus, didelis, staigus, liūtingas (lietus).

Barva, -os (sl.) — vienos spalvos drabužių eilutė, kostiumas.

Batis, -čio — kuršis; draugas.

Bau — ar, arba, beg, begu, gal.

Be — bei, ir; ar, kažin.

Be, beg, begu — ar, gal būt, gal, kažin.

Bėgti, -a, -o — plaukti, irtis; vykti, keliauti.

Bendorius, -iaus (sl.) — kubilius; dailidė.

Béralas, -o — nevėtyti, su pelais grūdai duonai kepti; béralinė duona — iš béralo iškepta duona, labai menka.

Berlauti, -ja, -avo — mėsinėti, darinėti, skrosti.

Berlinka, -os — Lietuvos pinigas senovėje; vėliau 7½ kapeikos, 15 skatikų, pusė auksino.

Bernas, -o, bernelis, -io (mžb.) — vaikinas, jaunikaitis, nevedęs vyras; mylimasis; jaunikis; vyras.

Bertainis, -io (germ.) — nedidelė statinaitė alui supilti.

Besieda, -os (sl.) — pasilinksminimas, vaišės; susirinkimas.

Biksvės, -ių, buksvės, -ių, buksvos, -ų (germ.) — kelnės.

Bilsčius, -iaus — bildesys, triukšmas, barnis.

Biržtva, -os — beržynas; baltmiškis.

Biržtvynas, -o — beržynas; baltmiškis; krūmokšniai; biržtva.

Biza, -os, bizas, -o (germ.) — kasa, pynė.

Blėka, -os (germ.) — skarda, forma duonai kepti, indas.

Blėkai, -ų (sl.) — viduriai, žarnos; valgis iš jų.

Blėkiuoti, -ja, -avo (hibr.) — kepti duoną metalinėse formose, induose (blėkose); fasuoti, seikėti.

Blykiuoti, -ja, -avo (germ.) — baltinti audeklą patiesus ant pievos; balti; blukti.

Bliozė, -ės (germ.) — tabakmaišis, piniginė.

Bliūti, bliūja, bliuvo — bliauti, rėkti.

Blūdas, -o (sl.) — klajotojas; išdykėlis, patvirkėlis.

Bludnas, -a — klaidus, klaikus, pakvaišęs, paikas.

Blūdonėlis, -io, blūduonėlis, -io (sl., mžb.) — klajoklėlis, klajotojas, naktibalda.

Bodėtis, -isi, -ėjosi — nemėgti, nekęsti, vengti, gristi, bijoti, ilgėtis.

Brandis, -džio — branda, derlius, gerai subrendę javai.

Brangvardėlis, -io (mžb.) — brangaus vardo.

Brangvynas, -o (germ.) — degtinė.

Braukti, -ia, -ė, — liesti, glostyti; imti be leidimo; smarkiai valgyti, kirsti; rodą braukti — tartis, kalbėtis.

Brėžis, -io — ženklas, brūkšnys; kirčio ženklas.

Bryzas, -o (sl.) — nemažas gabalas lašinių, mėsos ar kt.

Broga, -os (sl.) — degtinės raugalas, alaus putra, jovalas.

Brolis, -io, brolelis, -io (mžb.) — brolis; mylimasis bernelis, jaunasis; vyras; jaunojo palydovai bei kiti jaunieji.

Broterėlis, -io (germ.) — brolelis; bernelis.

Brūkuoti, -ja, -avo — burkuoti.

Būbavoti, -ja, -jo (hibr.) — baubti, būbauti.

Būbuolėlis, -io, būbuonėlis, -io — kas baubia, būbauna (apie jaučius).

Būbuoti, -ja, -avo — baubti, būbauti.

Bukis, -io — bukas daiktas, žmogus; apsileidėlis, tinginys, žioplys.

Bulis, -ies — užpakalys, pasturgalis.

Bumburuoti, -ja, -avo — pumpuruoti.

Būrys, -io — pulkas, draugija; gero būrio — gerų tėvų, geros aplinkos.

Burksoti, -o, -ojo — murksoti, purpsoti.

Burlynė, -ės — purvynė, purvynas.

Burnotas, -o — burnotis, raudonai žydinti gėlė.

Burva, -os (sl.) — vienos spalvos drabužiai; žr. barva.

Buta, -os, butas, -o — trobesys, kambarys, butas; pirkios priemenė.

Būti: buvai, buvo — reikėjo: buvo atjot vakar vakarėlį.

Būsiu negirdėjus — lyg tarytum negirdėjau, apsimesti negirdėjus; buvus prijautus — nujautė.

C

Cibal (išt.) — ožkos šaukimo garsas.

Ciba, -os, cibė, -ės (germ.) — ožka.

Ciūgas, -o, cūgas, -o (sl.) — pora arba kelios poros vieno plauko arklių; eilė, grandinė, vilkstinė.

Č

Čenavoti, -ja, -jo (sl.) — šėnavoti, gerbti.

Čepanas, -o (sl.) — švarkas, žiuponas.

Čepčius, -iaus (sl.) — senoviška moteriška kepurė; nuometas.

Čerpė, -ės (sl.) — molinis indas; čerpės bliūdas — molinis dubuo.

Čėslyvas, -a (sl.) — laimingas.

Česnis, -ies (sl.) — vaišių valgis ir gėrimas.

Čestavoti, -ja, -jo (sl.) — vaišinti, mylėti.

Čėstis, -ies (sl.) — laimė.

Čeverykas, -o (sl.) — batas, užvarstoma kurpė; čeverykuotas — apsiavęs batais; turtingas, pasipuošęs.

Čimielius, -iaus — lentų piovėjas.

Čyras, -a (sl.) — teisingas, doras, nuoširdus.

Čiūčiuoti, -ja, -avo — migdyti, liūliuoti, supti, linguoti.

Čiužinėti, -ja, -jo — vaikščioti kojas velkant, slankioti, valkiotis, šliaužioti.

Čiužūnaitė, -ės — čiužinėtoja (lapė).

Čyžė, -ės (sl.) — duoklė, nuoma, mokestis.

D

Daboti, -ja, -jo (sl.) — patikti, žiūrėti su patikimu, mylėti; saugoti, prižiūrėti; sngr.: patikti, pamilti.

Dagauti, -na, -vo (hibr.) — pasiekti.

Dainorius, -iaus (hibr.) — dainininkas.

Dambra, -os — dūda, dūdelė, birbynė; lūpinė armonikėlė.

Dambralūpis, -io — stora, atvėpusia lūpa (pajuok.).

Dargus, -i — darganotas; lietingas; biaurus.

Daryti, -o, -ė — dažyti: kas juodas nedarytas; daryti vieškelėlį — keliauti: ale nejojau, nei dariau vieškelėlio.

Dastoti, -ja, -jo — pasiekti; atsitikti, įvykti, pasidaryti.

Daug — labai: kalba daug neviernais žodeliais.

Delmonas, -o (sl.) — kišenė; piniginė.

Dergti, -ia, -ė — snigti su lietumi, darganoti, biauroti (apie orą); plūsti, šmeižti, niekinti.

Dideliai — labai: dideliai nespėjau.

Didvakaris, -io — arba didžioji roda, yra vedžio ir nuotakos giminės susirinkimas po sanderybų prieš vestuves, paprastai ketvirtadienį, pasikalbėti apie vestuvių dalykus ir išsiųsti kvieslius pakviesti gimines ir kaimynus į vestuves.

Dieveris, -ies — vyro brolis.

Dygėti, dygi, -ėjo — diegti, durti, dygsėti, perštėti.

Dykas, -a — tuščias; laisvas, be darbo; veltui duodamas, nemokamas.

Diktas, -a (germ.) — didelis, stambus; tvirtas, stiprus.

Dilginti, -a, -o, dilgyti, -a, -o — dirginti, erzinti, deginti, kelti perštėjimą (su dilgyne); žr. dirginti.

Dyma, -os (sl.) — toks plonas ruožuotas audeklas.

Dymas, -o (sl.) — tymas (geros kokybės ožio oda).

Dimijonas, -o — timijonas, čiobrelis.

Dyminis, -ė — keturnytas raštuotas audeklas.

Dimnas, -a — nuostabus, nepaprastas, keistas.

Dingoti, -ja, -jo — neaiškiai nujausti, rodytis, matytis, tartis.

Dingstis, -ies — priežastis, proga, atvejis.

Dirginti, -a, -o — leisti, spausti, judinti; erzinti; spęsti; žr. dilginti.

Dirgti, -sta, -o — dargiam darytis; būti dergiamam, šlapti.

Dirlioti, -ja, -jo — lupti, imti, traukti.

Dirsus, -i — menkas, lengvas, tuščias: dirsi varpa — kaip dirsės, tuščia, nebrandi.

Dišerė, -ės (germ.) — dailidė, stalius; meistras, amatininkas.

Dyvas, -o (sl.) — nuostabus dalykas, stebuklas, keistenybė.

Dyvytis, -ijasi, -ijosi, dyvotis, -ojasi, -ojosi (sl.) — stebėtis.

Dora, -os — gerumas, tinkamumas, naudingumas.

Drabankubilis, -io, drapankubilis, -io — kraičkubilis, kraičio dėžė.

Draugalas, -a — draugas, bendras; vyras, pats; pajaunys, pabrolys, pamergė, martmergė; mylimasis, meilužis.

Draugė, -ės — draugija, būrys; draugystė.

Drauguolis, -ė — draugas, draugė; vyras, pati.

Dryksoti, drykso, -jo — išsidriekusiam karoti, gulėti, drybstoti.

Drota, -os, drotva, -os (germ.) — įvaškuota arba įpikiuota virvelė, batsiuvių naudojama batams siūti.

Drukas, -o (sl.) — spaustiniai raštai drabužiuose: druko skepetėlė, druko sijonas — raštuotas, margintas, dažytas.

Dūdas, -o — paikas, kvailys.

Dūlia, -ios (sl.) — kriaušės atmaina (dīdelė minkšta kriaušė), bobinė kriaušė, boba; paprastasis svarainis.

Dumburys, -io — duburys, pelkė; gili vieta ežere ar upėje; duobė.

Dunzgėti, dunzga, -jo — dundėti, bildėti.

Dunzgenti, -a, -o, dunzginti, -a, -o — belsti, bildinti.

Dūruoti, -ja, -avo — tąsytis, bastytis, vaikščioti, slankioti be darbo; delsti, gaišti, trukti.

Dvaras, -o (sl.) — kiemas; sodyba; didelis ūkis.

Dvarūnas, -ė (sl.) — dvarininkas, dvariškis, bajoras.

Dzingilis, -io — varpelis, skambutis.

E

Eidauninkas, -o — eiklus žirgas, greitakojis.

Esmu (sen. f.) — esu.

G

Gailesmas, -o — gailesys.

Gaisrus, -i — garsus; šviesus, aiškus.

Galionas, -o, galūnas, -o — auksu arba sidabru austa juostelė drabužiams arba baldams apvedžioti; moterų galvos papuošalas, gėlėta juosta.

Gancnas, -a (germ.) — visiškas, tikras.

Garbinys, -io — garbana (susiraitę plaukai, vilnos ar augalai).

Garbstyti, garbsto, garbstė — girti, aukštinti, mąstyti (mirusį).

Garmolyti, -ija, -ijo, garmulyti, -ija, -ijo — vaišinti, valgydinti, šerti, penėti.

Gasas, -o, gasužis, -io (mžb., germ.) — gatvė, gatvelė; kelias; vieškelis; takas; praėjimas.

Gašavotis, -jasi, -josi (sl.) — trokšti, veržtis; puoštis.

Gašytis, -ijasi, -ijosi (sl.) — puoštis.

Gazieta, -os (sk.) — naujiena; gazietas piešė — žinias pranešė.

Gedauti, -ja, -avo — laukti, ilgėtis, liūdėti; ieškoti, pasigesti, geisti, klausinėti.

Gega, -os — gegutė.

Gegutis, -čio, gegužis, -io — toks grybas.

Gegužiauti, -ja, -avo — grybauti, gegužius rinkti.

Geltas, -a — geltonas, gelsvas.

Gendrolius, -iaus (germ.) — generolas.

Gilynio — gilyn.

Gyliukas, -o, gyliukis, -io — laimė, pasisekimas; ne gyliukis — ne juokais!

Gyliuoti, -ja, -avo — lakstyti nuo vabzdžių, bėginėti.

Girgždinti, -a, -o — sunkiai vežti.

Girinis, -io — giros kubilėlis.

Giržduoti, -ja, -avo — girgždėti, traškėti.

Gysti, -sta, gydo — imti giedoti.

Gyvuolis, -io — dalis; narys; antrasis gyvuolis — dvigarsio antrasis sandas.

Glita, -os (germ.) — eilė, greta, vora.

Glodnas, -a, glodnus, -i — glodus, glotnus, lygus.

Glumnas, -a (sl.) — kvailas, silpnaprotis.

Gobtūras, -o — ištekėjusios moters galvos papuošalas (aksominė kepuraitė), kurį svočia uždėdavo nuotakai ant galvos.

Gojus, -aus — nedidelis gražus miškelis.

Gorčius, -iaus — skysčių bei biralų saikas (2,8 litro).

Gorinti, -a, -o — baidyti, bauginti, gąsdinti, vaikyti.

Grašis, -io — senovinis pinigas (1/2 kapeikos moneta); smulkus pinigas.

Grazna, -os, gražna, -os — grožis; pagražinimas, papuošalas; pirštinė.

Griežimas, -o, griežinys, -io — graižinys; riekė.

Grynyčia, -ios (sl.) — negyvenamasis trobos galas; klėtis, trobelė, pirkia.

Gromata, -os — laiškas; **aktas**; parašyti gromatą — sudaryti aktą; gromatą piešti — žinias pranešti.

Grusti, grunda, grudo, grūsti, grūsta (grūda), grūdo, grūdoti, -ja, -jo — liūsti, nusiminti; krimstis, sielvartauti.

Gružulis, -io — kukulis, tešlos gumuliukas.

Gučas, -ė — gudruolis.

Gulėti: aukštam kalnely — būti matyti; ant lentos — būti pašarvotam.

Gulovas, -ė — žmona, pati, vyras.

Gumuoti, -ja, -avo — pamažu susilenkus eiti, kūprinti, slinkti.

Gurgždėti, gurgžda, -jo — girgždėti.

Gurgždonėlis, -o — kas gurgžda (batų epitetas).

Gurksoti, gurkso, -ojo — sėdėti išpūtus gurklį, atkorus gurklį.

Gūruoti, -ja, -avo — pamažu slinkti, eiti susikūprinus.

Gužas, -o — gandras.

Gūžti, -ia, -ė — tūpti, glaustis, nurimti, užmigti.

Gvilbinti, -a, -o — gvaldyti, gliaudyti.

I

Įgyliuoti, -ja, -avo — įbėgti gyliuojant, įzylioti.

Ilsinti, -a, -o — duoti pailsėti.

Ilsinti, -a, -o — varginti, dusinti, alsinti.

Įmokslėlis, -io — pamokslėlis.

Indarokas, -o, andarokas, -o — sijonas.

Ing (sen. f.) — į.

Įrašyti, -rašo, -rašė — raštuoti, marginti, gražinti.

Įsibausti, -džia, -dė — išsigąsti; bauginti, gąsdinti.

Įsiplesnoti, -ja, -jo — įskristi.

Išbaužti, -ia, -ė — išvykti, išeiti, iškeliauti.

Iščėstis, -ies (sl.) — laimė, sėkmė.

Iškakėti, -i, -ėjo — išsikapstyti, išsikepurnoti.

Iškleinioti, -ja, -jo — iškrypuoti, išeiti netiesiai.

Išleisti, -leidžia, -leido — išvaryti, padaryti (degtinę); išsiųsti.

Išlelioti, -ja, -jo — nuvyti, nuvaryti; išplūsti.

Išmonė, -ės, išmanė, -ės — protingumas, sumanumas, išmaningumas.

Išmoningas, -a — sumanus, gabus, išradingas; įmantrus, nepaprastas.

Išmušti, -a, -ė — ištarti; išmušant į nosį — ištarti pro nosį, nosinį garsą.

Išpalakščiuoti, -ja, -avo — parausti; išblykšti, išbalti.

Išpažinti, -pažįsta, -pažino — pažinti, pripažinti; pajusti, patirti.

Išpleškinti, -a, -o — išvirti.

Išplūšoti, -ja, -jo — plaušoti, plūšyti; daryti atšaižas, plaušus; išeiti atšaižomis.

Išrašyti — marginti, dažyti; siūti.

Išrėdyti, -rėdo, -rėdė (sl.) — išpuošti, išrengti, išleisti.

Išriaukti, -ia, -ė — išgerti, išmaukti.

Išsigridyti, -grido, (-ija), -gridė (-ijo) — išsinešdinti, išvykti, išvažiuoti.

Išsikalbėti, -kalba, -kalbėjo — apkalbėti; peikti, niekinti; apkaltinti; išsikalbėkit kojas rankeles — plepėkit, kiek tik patinka, sukit sau sprandą!

Išsilasyti, -laso, -lasė — rinkti, rankioti, ieškoti, išsirinkti.

Išskaityti, -o, -ė — suskaityti; išsklaidyti.

Iššandyti, -šando, -šandė (germ.) — išpeikti; apšmeižti; žeminti, niekinti; išbarti.

Iššaukti, -ia, -ė — garsiai kalbėti, dainuoti; prašyti, maldauti.

Ištaisyti, -taiso, -taisė — išpuošti, apvilkti.

Ištikti, -tinka, -tiko — pritrenkti, nustebti, nusivilti; užpulti, suduoti, sumušti.

Išvandruoti, -ja, -avo — iškeliauti; apkeliauti.

Išvėdlauti, -ja, -avo — išlydėti jaunąją į vyro namus.

Iššargas, -a — išsižergęs, išsikėtęs.

Įžodyti, -žodo, -žodė — pasakyti, išreikšti.

J

Jamui (sen. f.) — jam.

Jaunimas, -o — jaunimo sueiga, pasilinksminimas, „vakaruškos".

Jauniškė, -ės — jaunystė.

Jeib — kad ir, nors.

Jodžioti, -ja, -jo — jodinėti, jodyti.

Jomarkas, -o (germ.) — suėjimas, susibūrimas; prekymetis.

Juktinėliai, -ių (hibr.) — iš juchtos pasiūti batai.

Jumis, jumus (sen. f.) — jums.

Juodaunyčia, -ios (hibr.) — juodas aksominis galvos aprišalas, ant kurio merginos nešioja kaspinus, o moterys — nuometus.

Jupa, -os (sl.) — ilgas su rankovėmis per galvą velkamas senovės viršutinis drabužis; suknelė.

Jutryna, -os (sl.) — vidinė spyna; sukynės.

K

Kaima, -os — kaimas.

Kaimyna, -os — kaimynija; apylinkė.

Kaišena, -os — lenktas geležinis peilis (skaptas) loviams, geldoms kaišti ar žievei drožti.

Kaišti, -ia, -ė — skusti, grandyti, skaptuoti, valyti.

Kakėti, -i, ėjo — kepurnotis, ląsti, klampoti, kapstytis, kapanotis.

Kakti, kanka, kako — vykti, keliauti, eiti, važiuoti.

Kalbėti, -a, -ėjo — apkalbėti; bernužio kalbama — kalbinama.

Kalnelis, -io — kapinės.

Kalpokas, -o — kepurės viršus.

Kamara, -os (sl.) — indauja, sandėlis; klėties miegamasis.

Kamliotas, -o (pranc.) — tankus vilnonis audeklas (dažnai su medvilninių verpalų priemaiša).

Kamui kitamui (sen. f.) — kam kitam.

Kančas, -o, kančius, -iaus (sl.) — bizūnas, odinis arba vielinis rimbas.

Kapšas, -o, kapšiukas, -o (mžb.) — pinigų ar tabako maišelis.

Karaliūnas, -o — karalaitis, karaliaus sūnus.

Karieliai, -ių (sl.) — karoliai, vėrinys.

Karka, -os (sl.) — kiaulės kojos staibis, linkmuo; kumpio dalis prie kelio.

Karmazinas, -o (germ.) — raudonos spalvos plonas gelumbinis audeklas.

Karoti, -ja, -jo, koroti, -ja, -jo (sl.) — bausti.

Karvojus, -jaus, karvolius, -iaus — labai didelis įmantriai papuoštas svočios pyragas.

Kasninkas, -o (sl.) — kaspinas.

Kaškieta, -os (sk.) — kareiviška uniforminė kepurė.

Kaupinti, -a, -o — pridėti su kaupu, daryti kaupą.

Kavonė, -ės (sl.) — auginimas, globojimas, auklėjimas; saugojimas.

Kedelis, -io (germ.) — suknelė; sijonas; trinyčiai.

Keipti, -sta, -o — leipti, alpti; dvėsti, gaišti; menkėti, silpnėti, liesėti.

Kėlėjas, -a, — anksti atsikeliąs ir kitus žadinąs.

Kepenė, -ės — kepsnys; kas kepama.

Ketėti, keta, ketėjo — žadėti, ketinti.

Kieka, -os (įv.) — kokia nors, kiek nors; kiek daug, koks.

Kiemas, -o — kiemas; aikštė prie gyvenamo namo; atskira kaimo sodyba, ūkis; kaimas.

Kilnoti, -ja, -jo — apkalbėti, šmeižti.

Kiltas, -a, kiltinis, -ė — storas, šiurkštus, grubus (audeklas, verpalas).

Kiocis, -io (germ.) — krepšys.

Kirkilas, -o — kikilis.

Kiška, -os — koja, rietas; kelnių dalis kojai įkišti.

Klastyti, -klasto, -klastė — šluoti, šlavinėti, valyti; daryti sklastymą, šukuoti.

Klastorius, -iaus (hibr.) — klastingas žmogus, apgavikas.

Klausus, -i — paklusnus.

Kleginti, -a, -o — kunkuliuoti, čiršKinti.

Klėsti, klėsčia (klėsda, klesčia), -tė — skleisti(s), plėsti(s); šluoti; daryti plaukų skyrimą, sklastymą.

Klevinėlis, -io — pagamintas iš klevo (gręblio epitetas).

Klienas, -a — laibas, lieknas.

Klostyti, klosto, klostė — dėti, tiesti, kloti; žr. klastyti, klėsti.

Klubinis, -io — klubikaulis.

Klucis, -io — rąstigalis, trumpas medžio gabalas.

Kod — kodėl.

Kolek — kol, kolei.

Kotavoti, -ja, -jo (sl.) — kankinti, mušti, plakti.

Kragas, -o (germ.) — ąsotis; geriamasis puodelis, taurė.

Kraityti, kraito, kraitė — kratyti.

Kraitkubilis, -io — tam tikra dėžė kraičiui laikyti, drapankubilis.

Kraitvežys, -ė — vestuvių dalyvis, kuris su tam tikromis apeigomis veža jaunosios kraitį.

Krasė, -ės (sl.) — kėdė.

Kraujas: rugių kraujas — degtinė; miežių kraujas — alus.

Krėslas, -o — kėdė.

Kretėti, kreta, -jo — drebėti, krutėti (nuo senatvės).

Krygė, -ės (germ.) — karas.

Kriūkriū — kiaulė: atbėgo kriūkriū ir suėdė tekinius.

Kriūzas, -o, krūzas, -o, kriūžas, -o (germ.) — geriamasis puodelis; taurė; ąsotis.

Kriuzuoti, -ja, -avo — garbiniuoti plaukus.

Krošėti, kroši, -ėjo — tūnoti, tingiai sėdėti nieko neveikiant, be rūpesčio.

Krotelės, -ių (sl.) — grotelės, pertvara.

Kūbka, -os, kūbkas, -o (sl.) — puodžiukas, geriamasis puodelis; taurė.

Kukulakis, -io — išverstaakis, kukulių akimis.

Kukulis, -io — gružulis, tešlos gumulas, gabalas; kepalas; žr. gružulis.

Kūlė, -ės — kūlimas; kuliamieji javai; javų kūlimo metas.

Kulšis, -ies — šlaunis.

Kuntušas, -o (sl.) — brangus vyrų viršutinis drabužis.

Kurka, -os (germ.) — kurpė; kulnis.

Kurtas, -o (sl.) — medžioklinis šuo.

Kuska, -os (sl.) — skarelė, skepetaitė; siuvinėtas rankdarbis.

Kutosai, -ų — kutai.

Kvieslys, -io — jaunųjų pasiuntinys, kuris kviečia artimuosius į vestuves.

Kvietainis, -io — kvietinis pyragas.

Kvietka, -os (sl.) — puokštė, bukietas; gėlė; vientisa, dvišaka arba trišaka kvieslio lazdelė, papuošta kaspinais ir varpeliais.

Kvorta, -os — skystų ir birių kūnų matas (0,82 litro); lošiamoji korta.

L

Labas, -a — geras.

Laidokas, -o — patvirkėlis.

Laigyti, laigo, laigė — žvengti, bėgioti, šokinėti.

Laigonas, -o, laigūnas, -o, laiguonas, -o — žmonos brolis, svainis.

Laivūnas, -o — kas plauko laivu, jūrininkas.

Lakinėti, -ja, -jo — skraidyti, lakioti, bėgioti.

Lakišius, -iaus — balų ir pakrančių augalas geltonais žiedais ir labai kibiais vaisiais, arkliažolė.

Lakštelė, -ės (mžb.) — lakštuotoja, lakštutė, lakštingala.

Lakštuoti, -ja, -avo — suokti, giedoti (apie lakštingalą).

Lakūnas, -o — kas laksto, skraido, skraiduolis.

Lankoti, -ja, -jo — nulenkti; patikti, patraukti; gerbti, pataikauti.

Lankuotis, -jasi, -avosi — lanku, aplinkui apeiti, lenktis, vengti.

Lapienė, -ės — jaunų lapų (dilgėlių, usnių, kopūstų, burokų ir kt.) sriuba.

Lasyti, laso, lasė — rinkti, ieškoti.

Laskuoti, -ja, -avo — dainuoti.

Laukarys, -io — kuris aria laukus.

Laukas, -a, laukasis, -oji, laukis, -ė — baltu snukiu ar balta kakta, laukas gyvulys.

Laukneša, -os, lauknešėlė, -ės (mžb.), lauknešėlis, -io (mžb.) — indas valgiui į lauką nešti.

Laušys, -io — luošas žmogus, luošys.

Laužtinėliai, -ių (mžb.) — laužtukai, tam tikri užlaužiami žąslai.

Laužtinės, -ių — laužtinės kamanos.

Ledakas, -o (sl.) — biaurus, blogas.

Leisti, leidžia, leido — varyti, spausti (degtinę); siųsti (laišką); dainą leisti į liustelį — dainuoti, kad plačiai pasklistų.

Lelas, -a (latv.) — didelis.

Lemtas, -a — geras, malonus, taikus, tinkamas.

Lendrė, -ės — nendrė, vandens augalas ilgu, tuščiaviduriu stiebu.

Lendrynas, -o — nendrynas.

Leravoti, -ja, -jo — apvedžioti; apdažyti.

Lėtūnas, -ė — lėtas, tylus, neapsukrus.

Levendra, -os — žolinis augalas arba puskrūmis kvapiais mėlynais žiedais ir lapais.

Liciaunas, -a (sl.) — gražaus veido, liekąs atmintyje, lengvai įsidėmimas.

Lycius, -iaus (sl.) — veidas.

Lydavoti, -ja, -jo — nardyti, nardinėti.

Lydūnas, -o, lyduonėlis, -ė (mžb.) — kuris lydi, lydėtojas, palydovas (laidotuvėse, vestuvėse).

Lydur — lyduriuoti, krypuoti.

Likti, -a, -o — lemti, skirti; likta — lemta, skirta.

Liktis, -ies (germ.) — žvakė; žvakidė, žibintas; šviesa.

Linginti, -a, -o — linguojant eiti, kiūtinti.

Linkis, -io — linksnis.

Linta, -os (sl.) — kaspinas, juosta, juostelė.

Lioduoti, -ja, -avo (germ.) — krauti; užtaisyti (šautuvą).

Lypstyti, lypsto, lypstė — liesti.

Lyruoti, -ja, -avo — dainuoti.

Liūdas, -o (sl.) — žmonės, visuomenė, aplinkiniai gyventojai.

Liūjuoti, -ja, -avo — liūliuoti, banguoti.

Liustas, -o (germ.) — laisvė, linksmumas, džiaugsmas.

Liustaunas, -a (germ.) — smarkus, linksmas, neramus, gyvas.

Liustavoti, -oja, -ojo (germ.) — linksmintis, džiaugtis, puotauti, ūžti, lėbauti.

Lokiakojis, -ė — nerangus, nepaslankus.

Lova, -os — lysvė, ežia.

Lūkėti, lūki, -ėjo — laukti, tikėtis, viltis, lūkuriuoti.

Luobas, -o — paviršius, išorinė išvaizda.

Macė, -ės, macis, -ies (sl.) — jėga, ištvermė.

Magus, -i — viliojantis, žavus, patrauklus.

Maitnastis, -ies — maistas; prasimaitinimas.

Makaras, -o — kančius, botagas; lazda, pagalys.

Makas, -o — kapšys, maišelis; piniginė.

Maldininkė, -ės — samdininkė, kurią reikia daug maldauti, prašinėti.

Maldyti, maldo, maldė — prašyti, maldauti.

Malkas, -o — gurkšnis.

Mandiera, -os — kariškas švarkas.

Mandravoti, -ja, -jo (sl.) — gudrauti, puikauti; puoštis, puošniai vilkėti.

Manei, manik (sen. f.) — man.

Mankliavoti, -ja, -jo — gudrauti, kombinuoti.

Marčelka, -os — vestuvių apeigų vadovas.

Marčpietis, -čio — jaunojo svočios užkandis jauniesiems ir parėdkininkams.

Marginė, -ės — margas sijonas, drabužis; moteriškas švarkas.

Marti, -čios — sūnaus žmona; jaunoji, nuotaka.

Mastas, -o — ilgio matas 67 arba 71 cm, uolektis.

Mata, -os, matė, -ės, motė, -ės — motina.

Maukas, -o — gurkšnis.

Maunus, -i — smarkus, išdidus; puikus, gudrus, šaunus.

Mauras, -o — vandens paviršiuje plūduriuojantis augalas, plūdena.

Medininkas, -o — miško sargas, eigulys.

Medlinčius, -iaus (hibr.) — miškininkas; medžiotojas.

Mėgelka, -os (germ.) — gvazdikas (daržėlio gėlė).

Mėglautis, -jasi, -avosi, mėglintis, -asi, -osi — meilintis; stengtis pažinti, įtikti, pataikauti.

Mėglavimasis, -osi — jaunikio lankymasis jaunosios namuose prieš piršlybas.

Meirūnas, -o — mairūnas, kvapi daržėlio gėlė.

Mėlas, -a — mėlynas.

Merga, -os, *mergelė,* -ės (mžb.), — mylimoji; jaunoji; žmona.

Mergauti, -ja, -avo, — būti jaunųjų palydove; būti netekėjusiai.

Mergvakaris, -io — pintuvių vakaras, vestuvių išvakarės pas jaunąją.

Meškakojis, -ė — nerangus, nevikrus; žr. lokiakojis.

Midus, -aus — medaus vynas.

Mylėti, myli, -ėjo — vaišinti, gražiai priimti.

Mylia, -os — ilgio matas (7 varstai).

Minavoti, -ja, -jo — prisiminti, minėti.

Misingė, -ės, misingis, -io (sl.) — žalvaris.

Mitravoti, -ja, -jo (hibr.) — miklinti, mankštinti.

Mogliavoti, -ja, -jo — mogliuoti, brūžkuoti.

Moliavonė, -ės, muliavonė, -ės (sl.) — paveikslas, vaizdas, piešinys; graži išvaizda.

Mornas, -a — menkas, prastas.

Moša, -os — vyro sesuo.

Mučė, -ės (germ.) — kepurė.

Mudras, -a, mudrus, -i — puikus, išdidus; protingas.

Mudrinti, -a, -o — šokinti, miklinti, žvalinti; smarkiai joti, vaikyti.

Mudum (sen. f.) — mudviem.

Muma (sen. f.) — mudviem, mudviejų, mums.

Muravoti, -ja, -jo (hibr.) — mūryti; muravoti dvarai — graži sodyba.

Murmulas, -o — marmuras.

Murus, -i — murzinas, nešvarus.

Mušeklis, -io — mušeika, plėšikas.
Muškieta, -os — senovinis dagčiu uždegamas šautuvas.
Muštinės, -ių — muštukai, žąslai, kamanos.
Muštinis, -io — senovinis pinigas (8 auksinai).
Muturas, -o — kepuraitė, kurią svočia uždeda jaunajai.

N

Nainioti, -ja, -jo — lupti, traukti.
Namolei, namolia, namoliui, namonio, namoniui, namučio, namučiui, namytužėlio — namo.
Naras, -o — nardytojas, plaukėjas.
Naravoti, -oja, -ojo — nervinti, pykinti, erzinti; apgaudinėti.
Narūnas, -o — kas neria vandeniu, nėrikas.
Natūra, -os, notūra, -os, notūras, -o — būdas, prigimtis; gamta.
Nebeskuo — ne be reikalo.
Nečėslyvas, -a, neščėslyvas, -a (sl.) — nelaimingas.
Neatboti, -oja, -ojo, nedboti, -oja, -ojo (sl.) — neboti, nekreipti dėmesio, nepaisyti.
Nedėlmetis, -čio (hibr.) — savaitė.
Negadnas, -a (sl.) — biaurus; netinkamas.
Nėgelka, -os (germ.) — gvazdikas.
Neivoti, -ja, -jo — niekinti, peikti, koneveikti.
Nelabas, -a, — negeras.
Nėmaž — nė kiek.
Nenevalyti, -ija, -ijo (sl.) — neversti, nevaryti prievarta.
Nepersakomas, -a — neperkalbamas, nesukalbamas.
Nereikalauti, -ja, -avo — nelinkti, nemėgti; nepritarti.
Nesikakinti, -a, -o — nepasitenkinti.
Neviernas, -a (sl.) — netikras, melagingas, neteisingas; nevierni žodužiai — apkalba, šmeižtas.
Nevožoti, -oja, -ojo (sl.) — negerbti, nevertinti.
Niekamui (sen. f.) — niekam.
Nyroti, nyro, -ojo — tūnoti, nuleidus galvą sėdėti arba stovėti, piktai žiūrėti.
Nytis, -ies — iš stiprių siūlų numegzta staklių dalis metmenims suverti.
Niūronas, -ė — paniurakis, pikčiurna.
Noglas, -a, nognas -a (sl.) — staigus, netikėtas, baisus; didelis.
Notrė, -ės, notrelė, -ės (mžb.) — dilgėlė.
Notrynas, -o, notrynė, -ės — dilgėlynas.
Nubraškenti, -a, -o — nubrazdenti, nuvežti sunkiai pakrautą.
Nudagioti, -ja, -jo — pražudyti, netekti.
Nudergti, -ia, -ė — aplyti, apsnigti, darganoti.
Nudrausti, -draudžia, -draudė — sudrausti.
Nudūlenti, -a, -o, nudūlinti, -a, -o — pamažu eiti, kiūtinti, nustyrinti; nuskristi.
Nudulkinti, -a, -o — nupešti.
Nuduoti, -duoda, -davė — išleisti už vyro.
Nugaubstyti, -gaubsto, -gaubstė — nurišti, nusiausti, nuvynioti.
Nukanoti, -ja, -jo (sl.) — nukamuoti, nukankinti.
Nuleisti, -leidžia, -leido — nusiųsti.
Nulenkti, -ia, -ė — paveikti, patraukti į savo pusę, pasigerinti.
Numudrinti, -a, -o — smarkiai nujoti.
Nunainioti, -ja, -jo — nutratinti, nulupti, nuriesti.
Nuobraukinis, -ė — išaustas iš nuobraukų.
Nuobraukos, -ų, *nuobrukos,* -ų — pakulos ir spaliai, likę linus nubrukus ir iššukavus.

Nuogalda, -os — nuojauta; nuoganda, baimė, išgąstis.

Nuojėga, -os — išmonė, protas.

Nuometas, -o — ištekėjusių moterų galvos apdangalas.

Nuoskunda, -os — užuojauta.

Nuošukinis, -io — iš nuošukų išaustas audeklas.

Nuošukos, -ų — nušukuotų linų liekanos (pakulos, pašukos).

Nuruntinti, -a, -o — nupešti.

Nusiduoti, -duoda, -davė — atsitikti, įvykti; nusidavimai — įvykiai, pasakojimai apie nuotykius.

Nuskardyti, -o, -ė — numynioti, nuspardyti, nutrinti.

Nuskųsti, -skundžia, -skundė — užjausti, paguosti, nuraminti.

Nusvyrėti, -svyri, -jo — nusverti, nuspausti.

Nutarti, -ia, -ė — pasmerkti, paniekinti.

Nutrotyti, -ija, -ijo (sl.) — netekti, prarasti.

Nuvainoti, -ja, -jo (sl.) — išbarti, apkaltinti; išpeikti, apkalbėti.

Nuvaržoti, -ja, -jo, nuviržėti, -virži, -ėjo, — nuveržti, nuspausti, nuslėgti.

Nuvykti, -vyksta, -vyko — pavykti, pasisekti.

Nuvirinti, -a, -o — atvėsinti, nuvilti.

O

Obalas, -o — obelis.

Obuolas, -o — obuolys.

Ožkytas, -a — ožkos odos batai; vaškuotas, vaksuotas.

P

Pabengti, -ia, -ė — pabaigti; prarasti, nustoti.

Pabrolis, -io, pabrolys, -io — jaunavedžių palydovas, pajaunys.

Pačiutis, -čio — vyras.

Padabnas, -a, padabnus, -i (sl.) — malonus, gražus, dailus; patogus, parankus.

Padabonė, -ės (hibr.) — patikimas, meilė; pasigrožėjimas.

Padaboti, -ja, -jo (sl.) — įsižiūrėti, įsimylėti; saugoti, prižiūrėti; patikti, pamilti.

Padarmonas, -o (sl.) — drabužis, apsiaustas; ilgas moteriškas paltas.

Padėti, -deda, -dėjo — išleisti, išeikvoti.

Padyvoti, -ja, -jo (sl.) — stebėtis.

Padugnys, -io — vieta prie dugno.

Padvada, -os (sl.) — vežimas.

Pagaikštis, -čio — žarsteklis.

Pagedauti, -ja, -avo — pasiilgti, ilgėtis, klausti, ieškoti, teirautis.

Pagėrėti, -gėri, -ėjo — patikti: man pagėrėjo šis jaunasis bernelis.

Pagiedrėti, -i, -ėjo, — išdžiovinti.

Pagirniai, -ių — nuomalos, išbirę girnose smulkūs miltai.

Pagorinti, -a, -o — pagąsdinti, pabaidyti.

Pagražėti, -graži, -ėjo, pagrožėti, -groži, -ėjo, pagrožti, -ta, -o — patikti; atrodyti gražiam; žr. pagėrėti.

Paikas, -a — kvailas, kvaišas.

Pakajingas, -a (hibr.) — taikus, ramus; geras.

Pakajus, -aus (sl.) — rūmų kambarys; ramybė, taika.

Pakala, -os — nugara, užpakalis.

Pakara, -os (sl.) — nuolankumas, nusižeminimas.

Pakarnas, -a (sl.) — nuolankus, nusižeminęs.

Pakavoti, -ja, -jo (sl.) — paslėpti; palaidoti; prižiūrėti.

Pakelti, -ia, -kėlė — suruošti (vestuves, pokylį ir kt.).

Pakibinti, -a, -o — paliesti, užkalbinti, paerzinti.

Pakinkis, -io — kojų sulenkimas per kelį.

Paklana, -os (sl.) — nusilenkimas, linktelėjimas; dovana.

Pakoja, -os — kojomis išminama staklių dalis, kuri keičia nytis.

Pakojė, -ės — esanti po kojomis, mindžiojama.

Pakratėlė, -ės — pakratų trečiadienis (nuo vestuvinių vaišių telieka liekanos, pakratai): seredėlėj pakratėlėj pakvies giminėles namučio važiuoti.

Pakristi, -krinta, -krito, — perkristi, sublogti, išalkti.

Pakriuzuoti, -ja, -avo (germ.) — sugarbanoti, susukti (plaukus).

Pakulinis, -io, pakulnis, -io — iš pakulų padarytas siūlas, audeklas; susivėlęs, netvarkingas.

Palaidnukas, -o — palaidūnas, vėjavaikis, išdykėlis.

Palaikis, -ė — senas, padėvėtas, menkas: palaikaitė sermėgaitė — sunešiota, prasta, menka.

Palaužti širdį — įsimylėti.

Paleisti į kelelį — pasiųsti.

Palėjus, -aus — vaistažolė; naudojamas bičių maistui pagardinti.

Palšas, -a — šviesiai pilkas.

Palšis, -io, palšonėlis, -io — palšas jautis (jaučio epitetas).

Palugnus, -i (sk.) — malonus, paklusnus, nuolankus.

Pamėklinti, -a, -o — nuvokti, nutuokti, nuspėti, numanyti.

Pamergė, -ės — jaunųjų palydovė.

Pamilčiai, -ių — pabiros, smulkūs miltai, išbirę prie girnų malant.

Paminklas, -o — prisiminimas, atsiminimas; ant paminklėlio — prisiminimui.

Panka, -os — kojinė.

Panūsti, -sta, panūdo — palaužti, palinkti: pasiilgti; labai norėti.

Papiešti, -ia, -ė — parašyti; žinias papiešti — pranešti.

Paralius, -iaus (germ.): po paralių! — po galų! po velnių! prasmek! galą gauk!

Parandavoti, -ja, -jo (hibr.) — perleisti, atiduoti, padovanoti, užrašyti; padaryti įrantas, išpiaustyti, pagražinti.

Paraštavoti, -ja, -jo (hibr.) — perleisti, atiduoti; užrašyti.

Pardėvėti, -dėvi, -jo — pradėvėti, pranešioti, sudėvėti.

Pardosas, -o — pardavimas; ant pardosų — parduoti.

Parėdas, -o — drabužis; papuošalas.

Parėdka, -os (sl.) — vestuvių tvarka; vestuvių puota.

Parėdkininkas, -o — vestuvių dalyvis, vestuvininkas, turįs vestuvių rėdoj kurių nors pareigų.

Pareiti, -eina, -ėjo — tilpti; suvartoti, sunaudoti.

Pargauti, -na, -avo, — prisivilioti, parvesti, parkviesti: kad ir gausiu pargausiu, ale tokio negausiu.

Pargirgždinti, -a, -o — važiuoti girgždant, sunkiai parvežti.

Parjodyti, -jodo, -jodė — suvarginti jodant.

Parleisti, -leidžia, -leido — parsiųsti (gromatą).

Parnešioti — pranešioti; sunešioti, sudėvėti.

Paroda, -os, parodėlė, -ės — patarimas; pritarimas; pasirodymas; ant parodėlės — pasirodyti; aš tau duosiu parodėlę — patarsiu.

Parprašyti, -prašo, -prašė — parkviesti, parvaryti.

Parrietėti, -ja, -jo — sukti, rišti, vynioti.

Parsigridyti, -grido (-ija), -gridė (-ijo) — pareiti, parvykti, parsibelsti.

Parsiuntinti, -a, -o — parsiųsdinti.

Paršokti, -a, -o — pardėvėti, sudėvėti, sunešioti.

Partrinkinti, -a, -o — parvežti su dideliu bildesiu.

Parvadinti, -a, -o — parkviesti, paršaukti.

Parvažinėti, -ja, -jo — suvarginti bevažinėjant.

Pasamonas, -o (sl.) — elgetos krepšio diržas; elgetos skurliai.

Pasėdai, -ų — vestuvių apeigų dalis, kai, atvedus nuotaką iš po drobulės, visi susėda, o vedys dalina savo karvolių ir midų.

Pasekėjas, -o — jaunųjų palydovas per vestuves, vedlys.

Pasergėjimas, -o — pastaba.

Pasiaubtas, -a — pritrenktas; nusiminęs.

Pasiaubuolis, -ė — kas dūksta, siaučia, šėlsta: karvė pasiaubuolėlė.

Pasibengti, -ia, -ė — pasibaigti.

Pasidirgyti, -dirgo, -dirgė — paliesti, paspausti (šautuvą).

Pasigalauti, -ja, -avo — gauti galą, nusibaigti, žūti.

Pastoti, -ja, -jo — atsitikti, įvykti.

Pašalpa, -os — patarimas; talka, pagalba.

Pašukinis, -ė — iš nuošukų (pakulų, pašukų) siūlai ar medžiaga; pašukiniai marškinėliai — menki.

Pataikūnas, -o — pataikautojas; tinginys, dykinėtojas.

Patieka, -os — raminimas, paguoda.

Patikti, -tinka, -tiko — atsitikti, įvykti.

Patogus, -i — dailus, malonus, patrauklus; geras, tinkamas, gražus.

Patrūbočius, -iaus — trimitininkas, dūdų orkestrantas, dūdininkas.

Patrukti, -trunka, -truko — užtrukti, sutrukti.

Pats, -ies, pačiukas, -o (mžb.) — vyras..

Paulduoti, -ja, -avo — pačiulbėti, paulbuoti (apie karvelį).

Pautas, -o — kiaušinis.

Pautienė, -ės — kiaušinienė.

Pavaitinti, -a, -o — pavytinti, daryti, kad pavystų.

Pavandravoti, -ja, -jo, pavandruoti, -ja, -avo — pakeliauti, pasibastyti, pavaikščioti.

Pavitoti, -ja, -jo (sl.) — pasveikinti; užgerti, sveikinti geriant; vaišinti; mušti su vytim, raižyti.

Pazaras, -o (sl.) — žara, gaisas.

Pazvanuoti, -ja, -avo (sl.) — paskambinti varpais.

Pažibotas, -a, pažibuotas, -a — pasipuošęs žibučiais; kas puošiasi su papuošalais.

Pažintuvės, -ių — vestuvių dalis, kai jaunikis pirmąkart atvyksta pas jaunosios tėvus ir oficialiai susipažįsta su jaunąja ir jos šeima.

Pečkaklis, -io — duonkepės krosnies priekinė dalis, prieškrosnis; šankinti per pečkaklį — įsakinėti, muštruoti.

Pergelis, -io — laivelis.

Peryna, -os (sl.) — patalas.

Permanyti, -mano, -manė — suprasti, pažinti.

Perrymoti, -ja, -jo — nurymoti, nuvarginti.

Persergėti, -sergsti, -sergėjo — perspėti, įspėti.

Persiskiesti, -skiedžia, -skiedė — persiskirti, pasikeisti.

Perslekuotas, -a — su persmaugomis, nelygus siūlas.

Perstovėti, -stovi, -ėjo — nustovėti, nuvarginti.

Perti, -ia, pėrė — mušti, vanoti, pliekti; šaudyti.

Pervazas, -o (sl.) — keltas; ant pervazėlio tilto — ant kelto.

Pervazninkas, -o, pervažninkas, -o (sl.) — keltininkas; kėlėjas.

Pervelyti, -ija, -ijo (sl.) — labiau norėti, geisti.

Piaulai, -ų — piuvenos.

Piešti, -ia, -ė — rašyti; marginti; pranešti.

Pikis, -io — kieta dervinė masė, kuria batsiuviai įtrina siūlą, drotvą.

Pynė, -ės — supinta kasa.

Piršlys, -io — pagrindinis asmuo per piršlybas ir vestuves, kuris suveda jaunuosius, padeda susitarti su tėvais.

Pyvas, -o — alus.

Pyvinyčia, -os — rūsys.

Pyvorius, -iaus — alaus gamintojas; aludininkas.

Plėčka, -os (sl.) — butelys.

Pleikti, -ia, -ė — (pri)dėti, (pri)durti, patiekti.

Plempti, -ia, -ė — gerti, sriaubti, daug gerti.

Plėnys, -ių — pelenai, degėsiai.

Plinta, -os (germ.) — šautuvas.

Plūdurti, -ia, -o — plūduriuoti; plūsti ašarose.

Plumpinti, -a, -o — mušti, dobti.

Pogymis, -io — prigimtis, gamta.

Posma, -os — rėžis, siauras lauko ruožas.

Pragyvenà, -os — prasigyvenimas, įsikurdinimas.

Praliustavoti, -ja, -jo (germ.) — pralėbauti, praūžti.

Prasčiokas, -o — prastuolis, menkas žmogus; menkas, prastas alus.

Prašmintėlis, -io, prašmintinis, -io — pobūvis, išgėrimas.

Pratiega, prategiui — vienas paskui kitą.

Pravara, -os, pravaras, -o — aptvaras, aptvertas kelias gyvuliams varyti; patalpa ratams laikyti.

Pravardė, -ės — pavardė; netikras, išgalvotas vardas ar pavardė.

Pravarninkas, -o (sl.) — kuris varo degtinę; svaigiųjų gėrimų darytojas.

Pridaryti, -o, -ė — farširuoti, prikimšti, pridėti (paršą).

Prieiga, -os — priėjimo vieta; globa, užtarimas; aš neturiu jokios prieigėlės — globos.

Prienaras, -o — prie senų kojinių ar prie kokio drabužio prinertoji dalis.

Priešesnis, -ė — priešingesnis; žiauresnis, piktesnis.

Prievartė, -ės — kelias ties sodyba, prie vartų.

Prikaupuoti, -ja, -avo — pridėti su kaupu.

Prilygti, -lygsta, -lygo — pritikti; pasidaryti, būti lygiam; išsirinkti; įsimylėti, vesti, ištekėti.

Prilioduoti, -ja, -avo (germ.) — prikrauti.

Primusyti, -ija, -ijo (sl.) — versti, prikalbėti, privilioti, prisiūlyti.

Prinevalyti, -ija, -ijo (sl.) — priversti; prikalbėti, privilioti.

Prirydyti, -rydo, -rydė — duoti, kad pakankamai prirytų, privalgydinti, prišerti.

Prisibraukti, -ia, -ė — prisivalgyti, prisikirsti; prisivogti, prisikniaukti; prisirinkti.

Prisiega, -os — žmona.

Prisvilainis, -ė — kas prisvilo; prisvilusi, pridegusi degtinė.

Privandruoti, -ja, -avo (sl.) — prikeliauti, prieiti, prijoti.

Privygiuoti, -ja, -avo (hibr.) — prisupti, priliūliuoti, prilinguoti.

Pūčka, -os — šautuvas, patranka.

Pūdas, -o — rusų svorio matas (16,3 kg).

Puikorėlis, -io — išdiduolis, pasipūtėlis, puikuolis, puikūnas; kas gražus, šaunus, išdidus.

Pulkas, -o — būrys, daugis.

Pūrai, -ų — kviečiai.

Pūras, -o — javų tūrio matas (24 gorčiai).

Puronėlis, -ė — kas yra papuręs, pasišiaušęs: apynėlis puronėlis, aguonėlė puronėlė.

Puruoti, -ja, -avo — miegoti; ateiti; eiti, skristi, judėti; tupėti: aš negaliu lėkti, negaliu nei puruoti.

Puskvortė, -ės (hibr.) — skysčių saikas (1/8 gorčiaus).

Pūstas, -o — tuščias; pūsta jo — tuščia jo! mat jį galai!

Pustyklė, -ės — galąstuvas.

Pustyti, pusto, pustė — puošti; gražinti; galąsti, aštrinti.

Putra, -os — menka sriuba iš kruopų, miltų.

R

Raibūnėlis, -io, raibuonėlis, -io, raibūnužis, -io — raibo paukščio epitetas.

Raimas, -a — raibas, margas.

Raitojas, -jo, raitojėlis, -io, raitorius, -iaus — raitelis.

Rakti, rako, rakė — rakinti, atidaryti, atverti.

Ranga, -os — kraičio rengimas, jaunosios ruošimas.

Rasi — gal, gal būt.

Raskašius, -iaus, raškažis, -io (sl.) — gerumas; linksmybė, malonumas; prabanga.

Rašyti, rašo, rašė, — marginti, dažyti; siūti; gromatėlėj rašyti— surašyti jungtuvių aktą, susirašyti: jau mano pravardėlė gromatėlėj rašyta; aš pats atsigulsiu rašytoj lovelėj; aš turiu išsiūtą šilkelių kuskelę, gražiai išrašytą; rožėms rašyti žėglužiai.

Raštas išrašyti — išraštuoti, išmarginti.

Raštavoti, -ja, -jo (hibr.) — užrašyti, skirti.

Raudojėlė, -ės — raudotoja.

Razmas, -a — įvairus.

Rėda, -os (sl.) — tvarka, apeigų tvarka; apsirengimas, drabužis, papuošalai; nurodymas, paliepimas, potvarkis; mano amžius be rėdos — neskaičiuojamas: aš labai senas; vestuvinė rėda — vestuvių tvarka, apeigos.

Rėdyti, rėdo, rėdė (sl.) — puošti; audimą apmesti.

Reikalauti, -ja, -avo — mėgti, linkti; pritarti.

Riesti, riečia, rietė — sukti, rišti; vynioti; smarkiai augti, plėstis.

Riestinėlis, -io — rietimas ratu; riesti riestinėlį — gerti iš eilės, aplink, ratu.

Rietas, -o — šlaunis, kulšis.

Rietėti, -ja, -jo — sukti, rišti, vynioti.

Rykas, -o — indas, įrankis; namų apyvokos daiktas.

Rykauti, -ja, -avo — čiulbėti, rėkauti, šūkauti, barti.

Rinckasis, -ojo, rincvynis, -io — pirktinis vynas; degtinė.

Ringuoti, -ja, -avo — dainuoti.

Rypuoti, -ja, -avo — dainuoti.

Ritėti, rita, -ėjo — iš lengvo risti, paristi; riedėti.

Rodas, -a (sl.) — turįs noro, sutinkąs, linksmas, patenkintas.

Rožnas, -a, rožnus, -i (sl.) — įvairus, visoks; puikus, gražus.

Rubenkėlė, -ės (mžb.) — drabužėliai.

Rūdynas, -o — drėgna, šlapia žemė su durpių priemaiša.

Rudulti, -a, -o — verkti, raudoti.

Ruišis, -ė — raišis, šlubis.

Runtinti, -a, -o — pešti, dulkinti.

Rusnoti, -ja, -jo — bėgti, skubėti.

S

Saidokas, -o — lankas, kilpinis.

Sajonas, -o — sijonas.

Sambalsis, -io — priebalsis.

Sąmyšis, -ė — mišrus, sudėtinis.

Sanderybos, -ų — sutartuvės, sugertuvės, kada galutinai susitariama dėl vestuvių.

Sangarsis, -io — sudėtinis garsas, dvigarsis.

Sargolužis, -io, sargovas, -o — sargas.
Sarpinti, -a, -o — sirpinti, nokinti.
Saulėtekis, -ė — rytų, rytinis: saulėtekiai lietuviai, saulėtekis vėjas — rytų vėjas.
Savalninkas, -ė (sl.) — savivaliautojas, viliotojas, išdykėlis.
Savei, savik — sau.
Sąvėlis, -ė — susivėlęs.
Savibalsis, -io — balsis.
Sedula, -os — krūminis medelis su raudonomis, rūgščiai saldžiomis uogomis.
Sėjelė, -ės — sėjėja, sejikė, kuri sėja.
Seklyčia, -ios (sl.) — svetainė, svečių kambarys.
Selbti, -ia, -ė — liūsti; rūpintis.
Senamui (sen. f.) — senam.
Sergėti, sergsti, -ėjo — perspėti, įspėti.
Sieras, -a (sl.) — pilkas; drėgnas.
Sietuva, -os — gili upės vieta, duburkis.
Sikė, -ės — gabalas, kampas (duonos).
Siuntinys, -io — pasiuntinys.
Skardyti, skardo, skardė — mindžioti, spardyti.
Skatikas, -o — senovinė pusės kapeikos moneta; smulkus pinigas.
Skėtrėti, skėtri, skėtrėjo — skėtrioti, išsiplėsti, augti išsiskėtus, plėstis.
Skiautė, -ės — atkirpto audeklo gabalas.
Skietas, -o — staklių dalis audeklo ataudams sumušti.
Skisčioti, -ja, -jo — skėsčioti.
Sklėnyčia, -os (sl.) — stiklinė.
Sklęsti, sklendžia, sklendė, — kliudyti, minti; spęsti spąstus, gaudyti.
Sklydur, sklyduriuoti, -ja, -avo, sklydurti, -ura, -uro — lyduriuoti; plūduriuoti, tyvuliuoti, būti pasiskleidusiam.
Skranda, -os — kailiniai.
Skrebsėti, skrebsi, -jo — girgždėti, dusliai krebždėti, skrebėti.
Skrybauti, -ja, -avo, — švaistytis, būti linksmam.
Skubrus, -i — skubus, greitas.
Skudinti, -a, -o, skudulti — kvaršinti, skaudinti: neskudulk man galvužėlės.
Skūpukas, -o (sl.) — šykštuolis.
Slabnas, -a (sl.) — silpnas, menkas.
Slava, -os (sl.) — šlovė, garbė.
Slavinti, -a, -o (sl.) — šlovinti, garbinti, girti.
Sliūksoti, sliūkso, -jo — driektis, dryksoti, kaboti.
Smuikorius, -iaus (hibr.) — smuikininkas; muzikantas.
Smūtėti, smūti, -ėjo — liūsti, liūdėti.
Smūtnas, -a (sl.) — liūdnas; smūtnas rūbas — gedulingas, niūrus.
Soda, -os — sodžius, kaimas, gyvenvietė.
Sodva, -os — svodba, vestuvininkai: susikviečiau visą sodvą ant savo česnelės; sėda sodva į vežimą.
Somuoti, -ja, -avo — dainuoti; pridėti.
Sopagas, -o (sl.) — batas.
Sopaguotas, -a (hibr.) — batuotas.
Spaknoti, -ja, -jo — lašėti.
Spasabas, -o (sl.) — išgalė.
Spęsti, spendžia, spendė — užtaisyti spąstus, gaudyti.
Spilga, -os (sl.) — segtukas.
Srovės upelis — sraunus.
Stadala, -os (sl.) — užeigos, nakvynės namai, viešbutis, svetainė; tvartas, arklidė.
Stainia, -os (sl.) — arklidė, arklių tvartas.
Staldas, -o (germ.) — tvartas.
Stančkelė, -ės (hibr.) — kaspinėlis; po stančkele — kaspinuota, apmartuota.
Stinta, -os — tokia žuvis.
Stypynė, -ės — aukštas, išstypėlis; kojokas.
Stypynakis, -ė — išverstaakis.
Stirta, -os — didelė javų, šieno ar šiaudų krūva.
Stomuo, -ens — audeklo gabalas (marškiniams, kelnėms); žmogaus ūgis, liemuo; žr. stuomuo.

Stonas, -o (sl.) — padėtis; luomas, šeiminė padėtis: reik jau stoną permainyti — vesti.

Stopa, -os, stuopa, -os — stikliukas, taurelė; indas (1½ litro talpos).

Stotis, -jasi, -josi — pasidaryti, tapti.

Straiga, -os — labai ilga ir plona pušinė šatra tvorai tverti; tvoros statinis; mietas.

Strampas, -o — lazda, pagalys.

Stribūna, -os — pakala, užpakalis.

Strielčius, -iaus (sl.) — medžiotojas, šaulys.

Striguonėlis, -ė — kas striksi, šokinėja: zuikelis striguonėlis.

Strypas, -o — pagalys, stora lazda.

Striūna, -os, strūna, -os (sl.) — styga.

Strova, -os (sl.) — menkas valgis, maistas; sriuba.

Stuba, -os (germ.) — pirkia, troba.

Stučka, -os (sl.) — kaspinas.

Stukis, -io — gabalas.

Stundelis, -io (germ., mžb.) — valandėlė; ilgokas laiko tarpas.

Stuomuo, -ens — gabalas medžiagos marškiniams, kuriuo jaunoji apdovanoja artimuosius; žr. stomuo.

Suderėti, sudera, -jo — susitarti dėl vedybų sąlygų.

Sudergti, -ia, -ė — aplyti, apsnigti, darganoti.

Sugrąžtai, -ų — pirmą sekmadienį po vestuvių jaunųjų lankymasis pas jaunosios tėvus.

Sugrūdoti, -ja, -jo, sugrūsti, -sta, -do — nuliūsti, nusiminti; krimstis, sielvartauti.

Sukenka, -os (sl.) — suknelė.

Suklėsti, -čia (-klėsda), -stė — iš(si)skleisti, pra(si)skleisti, iš(si)plėsti.

Sukloti, -ja, -jo — sukrauti (kraitį).

Suknelė, -ės — vyro drabužis: sutaškė bernelio brangias sukneles.

Sumudrinti, -a, -o (sl.) — išmiklinti, išdresiruoti, padaryti žvalų.

Suolsėdis, -džio — vienas vestuvių apeigų pareigūnų.

Supūškinti, -na, -no — suvalgyti.

Surūsti, -rūsta, -rūdo — susirūstinti, nusiminti, nuliūsti.

Sušniaukti, -ia, -ė — pauostyti (taboką).

Sutartuvės, -ių — sanderybos, galutinis susitarimas dėl vedybų.

Suulduoti, -ja, -avo — suulbuoti, sučiulbėti, suburkuoti.

Suvyti, -veja, -vijo — pavyti.

Svainis, -io — žmonos brolis.

Svečias, -a — svetimas, kitas, tolimas.

Svėrė, -ės — garstukas, geltonai žydinti piktžolė.

Svyrėti, -svyri, -ėjo — slėgti, spausti.

Svietkas, -o (sl.) — liudininkas.

Svočia, -os — vienas svarbiausių vestuvių apeigų dalyvių.

Svodba, -os, svotba, -os — vestuvės; vestuvininkai.

Svotas, -o (sl.) — jaunojo palydovas (piršlys, kvieslys, pabrolys); žento (marčios) tėvas.

Š

Šalbierius, -iaus (sl.) — valiūkas, išdykėlis, apgavikas.

Šalbierka, -os (sl.) — liemenė.

Šandyti, -o, -ė (germ.) — niekinti, peikti, žeminti, šmeižti; barti.

Šankinti, -a, -o — šokdinti; imti nagan, varinėti, uiti.

Šarokėlis, -io (hibr.) — pilkasis (zuikio epitetas).

Šaudyklė, -ės — staklių dalis siūlui pertraukti per metmenis (šeivai įdėti); šautuvas.

Šaudiklis, -io — šaulys, kas šaudo, medžiotojas.

Šaunus, -i — smarkus; piktas.

Šeiva, -os — kiauravidurė ritė siūlams susukti audžiant.
Šėkas, -o — lankos žolė arkliui pasišerti.
Šėmas, -a — šviesiai melsvai pilkas.
Seržentas, -o — seržantas, žemesnis karinis laipsnis kariuomenėje.
Seržinis, -ė — keturnyta languota medžiaga.
Šešnytis, -čio — medžiaga, austa šešiomis nytimis.
Šeštokas, -o — senovinis pinigas (šeši grašiai).
Šešuras, -o — vyro tėvas.
Ševeliais — labai greitai.
Šikšna, -os — oda.
Šikšninis, -ė — odinis.
Šilingas, -o — senovinis pinigas (šeši grašiai).
Šiluogė, -ės — šilauogė, šilo uoga (bruknė, mėlynė, girtuoklė).
Šinkarka, -os, šinkorė, -ės, šinkorka, -os (sl.) — smuklininkė.
Šinkas, -o (sl.) — smuklė.
Šinkuoti, -ja, -avo — pilstyti, pardavinėti.
Širmas, -a — žilas, baltas su tamsių priemaiša.
Širminėlė, -ės — žilais plaukais kepurė.
Širmis, -io — širmas arklys.
Šiūba, -os (sl.) — kailiniai, kailiai; švarkas; suknelė.
Šyvas, -a — šviesiai pilkas.
Škapladantis, -čio — suskilinėjusiais, šukėtais dantimis.
Šlakas, -o — lašas; mažas kiekis.
Šlaktuvas, -o — šlakstytuvas, šlakstyklė.
Šlėkštėtis, -isi, -ėjosi — šlykštėtis, biaurėtis.
Šlektas, -a (germ.) — blogas, menkas.
Šlikas, -o — sidabru ir auksu išsiūta kepuraitė.
Šliuksėti, šliuksi, -ėjo, šliukšėti, šliukši, -ėjo — šlepsėti, čiurkšėti.
Šliūkštinėti, -ja, -jo — slankioti, šliaužioti.
Šmaukšti, šmaukščia, -tė, šniaukšti, -čia, -tė — uostyti, niaukti.
Šmicelis, -io — smičius, trauktuvas, griežiklis.
Šnaira — šnairai, šnairomis.
Šnarpšlys, -ė — kas pro nosį šnarpščia; nesveikas žmogus.
Šnekesys, -io — tarmė, šnekta: paprastas veliuoniškių lietuvių šnekesys — kasdieninė kalba.
Šnerkšti, -čia, -tė — šnirpšti, garsiai traukti pro nosį.
Špieliuoti, -ja, -avo, špyliuoti, -ja, -avo (germ.) — griežti; linksmintis.
Špilmanas, -o, špilmonas, -o, špilvonas, -o (germ.) — muzikantas, griežikas, dainininkas.
Štakieta, -os (sl.) — statinis.
Štanta — geras, tinkamas.
Štundelis, -io (germ., mžb.) — valandėlė; ilgesnis laiko tarpas.
Švytruoti, -ja, -avo — šviesti, švitėti.
Švytuoti, -ja, -avo — mosuoti, linguoti.
Švogeris, -io (germ.) — svainis, žmonos brolis.

T

Taipojau — taip pat, irgi.
Talanduoti, -ja, -avo — dainuoti.
Tamui (sen. f.) — tam.
Tancius, -iaus — šokis, žaidimas.
Tančės — tada.
Tavei, tavik — tau.
Teko (būt. k. l. III asm.) — tekėjo.
Tęvas, -a — plonas, laibas.
Tik — juk, gi: tik dėl manęs motinėlė drobelių neaudė.
Tiktis, tinkasi, tikosi — atsitikti, įvykti.
Tymas, -o — geros kokybės ožio oda.
Tyminis, -ė — padarytas iš tymo; tyminėlis — balno epitetas.
Timpa, -os — senovinis pinigas (18 kapeikų).

Timplioti, -ja, -jo — nulupti, nutraukti.
Tirvinti, -a, -o — tempti, sunkiai nešti.
Tįsčioti, -ja, -jo — tampyti, tempti.
Titilis, -io, titis, -čio — tėvas, tėtis, tėvelis.
Tolas — tolimas.
Tolek — tol, tolei.
Trakas, -o — nedidelis lapuočių miškelis; iškirsta vieta.
Trečiokas, -o — senovinis smulkus pinigas.
Trejoti, -ja, -jo — plonai nuarti, nuskusti.
Tribaliuoti, -ja, -avo, tribuliuoti, -ja, -avo — šokinėti, stengtis.
Trinytas, -a — trigubas, trijų eilių; trinytiškai, eglute austas.
Trinka, -os — kaladė, kulbė, medžio gabalas kam nors pasidėti.
Trinkėti, trinka, -ėjo — bildėti, dundėti.
Trivoti, -ja, -jo — tverti.
Tropyti, -ija, -ijo (sl.) — pataikyti; sngr.: pasitaikyti, atsitikti.
Trotyti, -ija, -ijo (sl.) — prarasti, nustoti, pamesti, pražudyti.
Tuje, tujei, tujen — tu.
Tukas, -o — riebus gyvulys.
Turmas, -o (germ.) — kalėjimas; bokštas.
Tvaipinti, -a, -o — rodyti.
Tvaskuoti, -ja, -avo — dainuoti.
Tviroti, -ja, -jo — ištverti, išlaikyti.
Tvorynėlis, -io — tvora.

U

Ubas, -a — lygus.
Ubas, -o (germ.) — žemės plotas 15—30 ha.
Ukata, -os, ukvata, -os, akvata, -os (sl.) — noras.
Ula, -os — akmeninga vieta.
Ulbauti, -ja, -avo, ulbuoti, -ja, -avo — tarpais ulbėti, čiulbėti.
Ulduoti, -ja, -avo — burkuoti.
Uliavonė, -ės (sl.) — pasilinksminimas.
Ultojas, -o (sl.) — tinginys.
Uosilka, -os (sl.) — vosilka, rugiagėlė.
Uošvė, -ės, uošvis, -io — žmonos tėvas, motina.
Upis, -io — upė.
Uršti, -čia, -tė — urgzti.
Usaras, -o — husaras, raitelis.
Užgerti, -ia, -gėrė — sveikinti užgeriant, gerti į kieno sveikatą.
Užklumpinti, -a, -o — užmušti.
Užkulas, -o — uždaras, užtrinas, riebalai.
Užlioduoti, -ja, -avo (germ.) — pakrauti; užtaisyti (šautuvą).
Užpiešti, -ia, -ė — užrašyti.
Užplumpinti, -a, -o — užmušti, nudobti.
Užraštavoti, -ja, -jo — užrašyti; dovanoti, atiduoti, pavesti.
Užsklęsti, -sklendžia, -sklendė — užkliudyti.
Užtaisyti, -taiso, -taisė — apkrauti, apdėti, prirengti.
Užtrinkinti, -a, -o — užmušti.
Užuonėlis, -ė — kas ūžia, ošia, gaudžia (medžio epitetas).
Užvadas, -o — pavaduotojas.

V

Vaikis, -io — vaikinas, bernas.
Vaikščioti, -ja, -jo — veikti (apie apynį).
Vainoti, -ja, -jo (sl.) — mušti; barti, keikti, kaltinti, peikti, niekinti, apkalbėti.
Vaitinti, -a, -o — vytinti.
Vaksonėliai, -ių — tepalu ištepti ir nublizginti batai (batų epitetas).
Valdimiras, -o (hibr.) — valdytojas, namų galva.
Valdonas, -o — valdovas.
Valdonėlė, -ės — valda, valdomieji plotai.
Valiauninkėlis, -ė — valios žmogus, laisvas, valiūkas.
Vamzdelė, -ės, vamzdelis, -io — pučiamasis liaudies muzikos instrumentas.

Vamzdyti, -ija, -ijo — vamzdį pūsti, vamzdeliu švilpti, dūduoti.

Vandravoti, -oja, -ojo, vandruoti, -ja, -avo (sl.) — keliauti, bastytis.

Varaunas, -a — saugus, tvirtas.

Vargienas, -a, varginas, -a — varganas, vargingas, skurdus.

Vargoti, -ja, -jo — bujoti, augti, didėti vargams: vargai vargojo, vargai šakojo, vargai vartuos žydėjo.

Varinėlis, -io — varinis (vartų epitetas).

Varyti, varo, varė — leisti, tekinti, daryti; brangvynėlį varyti — degtinę varyti, daryti.

Varsna, -os, varsnas, -o — vienu kartu užimamas arti lauko plotas (apie 100 žingsnių); ilgio matas.

Varstas, -o (sl.) — senovės rusų ilgio matas (1,067 km).

Vartas, -o (germ.) — miško sargas; eigulys.

Vartauninkas, -o (hibr.) — sargas, sargybinis, vartininkas; eigulys.

Vartavoti, -ja, -jo — saugoti, sergėti.

Vasilka, -os, vosilka, -os — rugiagėlė.

Vedys, -džio — jaunikis.

Vėdlauti, -ja, -avo — būti vėdliu, lydėti jaunąją į vyro namus.

Vėdlys, -io, vedlys, -io — vestuvininkas, kuris lydi jaunuosius.

Vedu, vedi vedvi (vard.) — mudu, mudvi.

Vedum, vedim (naud. ir įnag.) — mudviem.

Vėduoti, -ja, -avo — pūsti, vėdinti.

Vejotis, -jasi, -josi — vytis, suktis, vyniotis.

Veizdėjėlė, -ės — prižiūrėtoja.

Veizdėti, -i, -ėjo, veizėti, -i, -ėjo — žiūrėti, žvalgyti.

Vely, velij, velyk (sl.) — verčiau, geriau.

Velyti, -ija, -ijo — leisti, sutikti, pritarti; labiau norėti, bevelyti.

Velug — pagal, dėl.

Vergėjas, -o — pavergėjas.

Verykai, -ų (sl.) — čeverykai, suvarstomi batai, kurpės.

Verpelė, -ės (germ.) — statinaitė.

Veržėti, -i, -ėjo — slėgti, spausti.

Vientinis, -ė — vienas, pavienis; vienturtis; vientinis skaitlius — vienaskaita.

Viernas, -a (sl.) — tikras, teisingas; ištikimas.

Vieškeležį daryti — keliauti, joti vieškeliu.

Viežlybas, -a (sl.) — garbingas, mandagus, taurus.

Vikstimas, -o, vikstumas, -o — dugnas; išgėrimas taurelės ligi dugno.

Vilkinti, -a, -o — vilkti, sunkiai tempti.

Vilva, -os — viliotojas, viliokas.

Vynas, -a (sl.) — kaltas, nusižengęs.

Vinčiavoti, -ja, -jo (sl.) — tuokti, jungti; mušti, plakti.

Vinčius, -iaus (sl.) — tuoktuvės, santuoka.

Vindas, -o — ratelis.

Vinduoti, -ja, -avo (germ.) — kelti, iškilnoti.

Vingus, -i — labai išsivingiavęs, vingiuotas.

Viržėti, virži, -ėjo — veržti, veržėti, veržiant įskaudinti.

Visiemus (sen. f.) — visiems.

Vystas, -o (sl.) — gorsetas, moteriška liemenė; vystyklas; autas.

Vištauti, -ja, -avo — rinkti pas kaimynus ką nors jauniesiems gyvenimo pradžiai.

Vytinis, -io — vytas ar pintas botkotis; mušamasis įrankis.

Vytis, -ies — vytinė, rykštė.

Vitoti, -ja, -jo (sl.) — vaišinti, užgerti, sveikinti geriant; mušti su vytimi, raižyti.

Vyturti, -a, -o — vynioti, sukti, vyturiuoti, vystyti.

Vogtuvas, -o — vieta vogtiems daiktams sudėti; didelė kišenė.
Vortavoti, -ja, -jo — saugoti, sergėti.
Vožėja, -os — vožytoja, kas vožia, vožinėja, atidarinėja.
Vožinti, -a, -o, vožyti, vožo, vožė — vožti, vožinėti, darinėti.
Vožytis, -ijasi, -ijosi (sl.) — drįsti; apsispręsti, teiktis; norėti, ryžtis.

Z

Znaimintis, -asi, -osi (sl.) — rekomenduotis, pranešti, pažinti; nurodyti.
Zomčas, -o, zomšas, -o — minkštai išdirbta elnio ar briedžio oda.
Zomčinis, -ė — zomšinis, padarytas iš zomšos.
Zuiti, zuja, zujo — bėgioti, landyti, lakstyti, ieškoti.
Zvanuoti, -ja, -avo (hibr.) — skambinti varpais.

Ž

Žagtelėti, žagteli, -jo — sužagsėti.
Žaimotis, -jasi, -josi — daryti juokus, vaipytis, nerimtai elgtis; žaisti.
Žakas, -o — maišas.
Žangstyti, žangsto, žangstė — žengti, eiti į koją.
Žardas, -o — kartys, ant kurių džiovinamos linų galvelės, žirniai, vikiai ir kt.
Žėglis, -io — burė; burinis laivas; stiebas, kartis.
Žėlava, -os (sl.) — gedulas, gedulo ženklas.
Žėlavoti, -oja, -ojo (sl.) — gedėti; gailėti, užjausti.
Žeminis, -io — rytų vėjas, nes pas Kuršių marias nuo žemės pučia.
Ženklakilis, -io — kirčio ženklas.
Žentas, -o — dukters vyras.
Žerkolas, -o, zerkolas, -o — veidrodis.
Žertas, -o (sl.) — juokas, išdaiga.
Žertavoti, -ja, -jo (sl.) — juokauti, krėsti išdaigas.
Žėrūnas, -o — žėrintis daiktas (žiedo epitetas).
Žesnė, -ės — galionas, auksiniais arba sidabriniais siūlais austa juostelė.
Žyburti, -a, -o — spinduliuoti, žibėti, šviesti.
Žydrainis, -ė — žydras.
Žiedelis, -io: rugių žiedelis — degtinė.
Žyčyti, -ija, -ijo (sl.) — skolinti.
Žiedynos, -ų — susikeitimas žiedais prieš vestuves.
Žiogris, -io — statinė tvora, pinučiai.
Žironužis, -io — kas žėri, spindi, blizga (žiedo epitetas).
Žiruoti, -ja, -avo — žėrėti, blizgėti.
Žiūtė, -ės, žiūrutė, -ės — žąsiukas, žąsis.
Žiūtil (išt.) — paukščių (žąsų ir kt.) šaukimo garsas.
Žodvardis, -džio — veiksmažodis.
Žūklėdis, -džio, žūklijas, -o — žuvininkas, žvejys.
Žvalgauti, -ja, -avo, žvalgavoti, -ja, -jo (hibr.) — žvalgyti, žiūrėti.
Žvejonis, -io — žvejotojas.

ALFABETINIS DAINŲ SĄRAŠAS

Abu mudu broliu, abu mudu tokiu, abu mudu skaistaveidžiu	64[1]	86	Didžpinigaičiukė	1100(1145)	649
Abu mudu broliu, abu mudu tokiu, abu mudu skaistveidėliu	178	179	Viksva	1101(1146)	649
Abu mudu brolužėliu, abu neženotu . .	37			1098(1143)	643
				1099(1144)	644
Abu mudu jaunu, abu neženotu, josva mudu brolužėliu mergų žvalgavoti .	37	65	Norvilienė, Cvirkienė	1095(1140)	643
				1096(1141)	643
				1098(1143)	643
				1099(1144)	644
				1102(1147)	644
Abu mudu jaunu, turiv žirgus jaunus, josiv, josiv vandravoti į Veliuonos miestą	176	177	Rimeikytė		
Abu mudu jaunu, turiv žirgus jaunus, josiv, josiv vandravoti į Veliuonos miestą	177	178	Šalkuvienė		
Ai, ai, ai dieve, dievuliau, vargienos mano dienelės	226	218	Senkauskienė		
Ai, atstok, atstok, mano dukružėle, neskudulk man galvužėlės, nesunkink man širdelės	521	453	Šviderskienė		
Ai, augo, augo žalias skroblužėlis gale tėvo kluonelio	89	108	Šopytė	609(639)	654
				610(640)	655
Ai ąžuolai, ąžuolėli, ąžuolėli šimtšakėli	179	180	Masaitienė	1352(1405)	671
				1353(1406)	672
				1354(1407)	672
Ai bajorai, bajorėli, aš už tavęs netekėsiu: tu neturi nieko	407	357	Juškytė		
Ai, šlaviau, šlaviau kiemo vejužėlę, laukiau jaunų svetelių	262	248	Blažienė	1146(1191, 1192)	686

[1] Pirmosios skilties skaičius rodo dainos teksto numerį, antrosios — dainos teksto puslapį, trečiojoje skiltyje nurodyta dainininkė, ketvirtosios skilties skaičius žymi originalo (1900 m.) melodijos eilės numerį, penktosios — melodijos puslapį šioje knygoje.

Ai, daugel, daugel mūsų brolelių, beg visi pentinuoti	431	377	Bakšaitienė	1392(1451)	718
				1393(1452)	718
				1394(1453)	719
Ai geneli, geneli, kod nesiženiji . . .	38	66	Blažienė	589(617)	644
Ai, gėriau, gėriau, gerdamas dūmojau .	646	545	Duobienė	1119(1164)	753
				1248(1296)	753
				1586(1649)	754
Ai, jojau, jojau du šimtu mylelių ir prijojau uošvės dvarą, žaliąjį mūrelį . .	127	141	Teresienė	581(609)	660
Ai, jojau, jojau, jodams dūmojau, o aš n'atrandu savo mergužę	434			1118(1163)	720
Ai, jojau, jojau, jodamas dūmojau . .	646			1119(1164)	753
Ai, kelkit, kelkit, sūnyčiai mano, ai, kelkit kuo veikiausiai	180	180	Cvirkienė		
Ai močiute, motinėle, o kur leisi dukružėlę, o kur leisi dukrelę	325	299	Dabkuvienė		
Ai motuše tu mano, ai senoji tu mano, kam tu mane pažadėjai už to šelmio bernelio	324	299	Rimeikytė		
Ai, mudvi, mudvi, mudvi dvi seseli ginsiv šėmus jautužėlius į žaliąją girelę	329	302	Samuolienė		
Ai pučdame, pučdamėli, gale lauko karčemėlė, — tai gardi arielka . . .	79	99	Teresienė		
Ai sakalai, sakalėli, tu aukštai lakiojai, ką atgebai, sakalėli, man per naujienėlę	327	300	Cvirkienė		
Ai sakalai, sakalėli, tu aukštai lakiojai, nuo vienos mergužėlės naujienas nešiojai	326	300	Blažienė	558(586)	700
Ai sakalai, sakalėli, tu aukštai lakiojai, nulėkdamas parlėkdamas naujienas nešiojai	328	301	Masaitienė	96(97)	700
				557(585)	700
				1144(1189)	701
Ai, siuntė, siuntė mane motinėlė . . .	69			1145(1190)	650
Ai, smūtnos liūdnos mano dienužėlės be tėvo, be motinėlės, be brolių, be seselių	276	258	Sopytė		
Ai, šalia kelio pavieškelužio stov marga karčemužė	181	181	Didžpinigaičiukė		
Ai, šlavė, šlavė vėjas kiemužėlį, — laukiau jaunų svetelių	261	247	Juškytė		

Ai tu, berneli balamūtėli, kam nuvaitinai žalią rūtelę	182	181	Sutkaitis		
Ai tu, rože raudonoji, pasigesi manęs .	39	67	Mikštienė		
Ai tu, sakal, sakalėli, tu aukštai lakiojai	328			557(585)	700
Ai tu, seni, senutėli, tu manim dabojais, po kailinių skrandutėle pas mane atjojai	40	68	Juškytė	1148(1194)	645
Ai tu, zuikeli, budrus paukšteli, nešokinėk per kelią	432	378	Anusienė	966(1008)	719
Ai tu, žirgužėli, žirgai juodbėrėli, visą čėsą mylėjau, abrakėliu pašėriau . .	218	211	Juškytė	1149(1195)	679
Ai, už ką, dėl ko, jauna mergužėle, nebuvai jaunimėly	263	249	Samuolienė	968(1010)	687
				1150(1196)	687
Ai, už ką, dėl ko, mano mergužėle, jaunimuży nebuvai	314	291	Teresienė		
Ai, žalioj, žalioj, žalioj lankelėj žyd balti dobilėliai	41	69	Staniulytė	695(730)	645
Ai, žydėk, žydėk, sausoji lazdele . . .	408	357	Aleksienė		
Ai, žinau, žinau, ale nesakau, kur aug mano mergužė, kur austi plonas drobužes	330	302	Daškauskienė		
Ak dievuliau mano, ką aš padariau, kad jaunas dieneles savo pabengiau . .	331	303	Pocalė		
Algute merga, a tu, Alga merga, ką dingoji, ką dūmoji, kokių svečių lauki . .	42	70	Baltrušaičiukė		
Aluti geltonasis, krosyk mano veidužius	639	540	Cvirkienė	1237(1285)	752
				1238(1286)	752
Aluti geltonasis, miduti raudonasis, mergužėle skaistveiduželė, merguže skaistveiduže	638	540	Bakšaitienė	1236(1284)	752
Alutį gėręs, alužėlį gėręs, nė dainelių nedainavau	183	182	Bakšaitienė		
Alutį gėręs, alužėlį gėręs, nė dainelės nedainavau	640	541	Bakšaitienė		
Alutį gėriau, gražiai dainavau, — o kas išrašė mano veiduželius	527a	458	Bakšaitienė		
Alutį gėriau, gražiai dainavau, — o kas išrašė mano veidužius	526	457	Norvilienė	1447(1508)	737
				1448(1509)	737
				1449(1510)	737
				1450(1511)	738
				1451(1512)	738
Anksti rytą kėliau, saulelė tekėjo, — eisiv mudu, brolužėli, žirgelį balnoti . .	184	183	Didžpinigaičiukė		

Anksti rytą kėliau, su žirgu kalbėjau, anksti rytą atsikėlęs, po dvarą vaikščiojau	185	184	Senkauskienė		
Anksti rytelį kėliau, po dvaružį vaikščiojau, žalias rūtas lankiojau	622	525	Veličkienė		
Ano galo vaikai tai tikri melagiai: o jie sakė, jie pramanė mane ilgai miegant	186	185	Totilienė	1085(1130)	672
Anoj pusėj Nemuno trys kleveliai žaliavo	187	186	Pavalkienė		
Ant' ant kalno putinai, ant' ant kalno, širdele, putinai	90	109	Masaitienė		
Ant' ateina seselė pro rūtelių darželį .	675	566	Blažienė	1268(1317)	763
Ant ežerėlio vaikščiojau, vaikščiojau, baltas rankeles mazgojau, mazgojau .	332	303	Tomašauskytė		
Ant kalno beržai, pakalnėj klevai, žalioj lankoj dobilėliai gražiais žiedais žydėjo	231	222	Sadauskienė		
Ant kalno malūnėlis, pakalnėj ežerėlis, ten nardė krykštė pilka antelė malūno ežerėly	333	304	Gotautienė		
Ant kalno rugiai, sode obuoliai, — ten šūkavo, ten rykavo močiutė dukrą .	251	237	Kazakauskienė		
Ant marių krašto Palangos miestely, kur gyven mūsų broliai žemaitėliai, yr aukštas kalnas, Birute vadintas . .	295	273	(Valiūnas)		
Ant svočiukės lūpų šarka lizdą krovė, o svočiukė n'užsikęs, šarkos nepabaidžius	738	613	Dabkuvienė		
Ant svočiutės galvos šarka lizdą krovė, e, e, o, lia, lia, šarka lizdą krovė . .	737	613	Juškytė		
Ant svočiutės galvos šarka lizdą krovė, po svočiutės nosia voras musę korė .	739	614	Blažienė		
Ant tėvelio dvaro žėlė žolynėliai, žėlė, žėlė žolynėliai, balti dobilėliai . . .	633	535	Gotautienė		
Ant tėvelio dvaro žirgelį balnojau, balnodamas, žabodamas su žirgu kalbėjau	128	142	Dabkuvienė		
Apynėli puronėli, apynėli žaliasis, tave darže sodino, mane mažą augino . .	693	580	Blažienė	1277(1326)	767
Apynėlis bijo vėjo, puronėlis bijo vėjo .	652	550	Viksvytė	1089(1134)	755
				1090(1135)	755
				1252(1300)	756
Apynėli žaliasis, puronėli gražusis, tave sode sodino, mane jauną augino . .	677	567	Samuolienė	1088(1133)	764
				1270(1319)	764
				1271(1320)	764

Apynėli žaliasis, puronėli gražusis, tave tvoroms aptvėrė, mane kalboms apkėlė	676	567	Totilienė	1269(1318)	763
Ar aš nesakiau, mano mergele: neik per linų laukelį	655			1672(1739)	757
Ar aš nesakiau savo broleliui: neveski miesčionkėlės	655			1092(1137)	757
Ar aš nesakiau savo seselei: neik per linų laukelį, žalių lĩnų laukelį . . .	655	551	Gotautienė	1012(1055) 1092(1137) 1672(1739)	756 757 757
Ar aš tau nesakiau, ar aš nekalbėjau, — buvo tau neklausyti, ką Mariutė sakė	661	556	Gotautienė	1094(1139)	760
Ar mes nežinom, kur jūs gyvenat . .	759	624	Blažienė		
Ar piršleliui kvieteliai nederėjo, ar piršlio dukrelės miego norėjo	264	250	Norvilienė		
Ar tavo martelės malti tingėjo, ar tavo pyvoriai miego norėjo	706	590	Samuolienė		
Ar vėjas pūtė, ar sodai ūžė, ar lelija lingavo, lelijėlė lingavo	410	359	Cvirkienė		
Ar vėjai pūtė, ar sodai ūžė, ar lelija lingavo	411	360	Daškauskienė		
Ar vėjai pūtė, ar sodai ūžė, ar lendružės siūbavo, ar lendrės siūbavo	567	484	Gotautienė	1216(1263)	743
Ar vėjai pūtė, ar sodai ūžė, ar naujos staklelės ant vandenėlio	409	358	Senkauskienė	1202(1248)	714
Ar vėjai pūtė, ar sodai ūžė, ar naujos žagrelės ant pūdymėlio	506	441	Duobienė		
Ar vėjužis pūtė, ar giružė ūžė, ar levendrėlė darže lingavo, kaip lendružė siūbavo	600	508	Bakšaitienė	1217(1264)	747
Aš anksti kėliau ir vėlai guliau: šėriau bėrą žirgužėlį baltaisiais dobilėliais .	277	259	Palienė	1003(1046)	691
Aš anksti kėliau ir vėlai guliau: šėriau bėrą žirgužėlį, — žinau, reiks šalin joti	417	365	Bakšaitienė	1002(1045)	715
Aš eisiu namo, namo, važiuosiu namo, namo, — nieks mane nenakvino . . .	582	494	Norvilienė	1006(1049)	744
Aš gana sakiau savo seselei: neik per linų laukelį	655			1012(1055)	756
Aš išdainavau visas dainužėles, — dar vienos nedainavau	144	155	Norvilienė		
Aš išginiau jautelius į lankelę, parstovėjau kojeles per naktelę	145	156	Didžpinigaičiukė		

Aš išleidau brolužėlį, aš išleidau dobilėlį į svetimą šalužėlę pas jaunąją mergužėlę	44	71	Bakšaitienė	1013(1056)	645
Aš mergytę auginau, kaip uogelę sarpinau, aš pats ir pamokinau	416	364	Gotautienė	1014(1057)	714
Aš mergytę auginau, kaip uogelę sarpinau, aš pats ir pamokinau	595	503	Žaliukienė		
Aš noriu miego labai, saldaus miegelio labai, aš neturiu kur gulti, galvužę pasidėti	659	554	Bakšaitienė	1492(1553) 1493(1554)	759 760
Aš noriu miego, saldaus miegelio, ai dievulėliau, saldaus miegelio	671a	563	Adomaitienė		
Aš nusišėriau bėrą žirgelį kaip pilką karvelėlį, juodbėružį žirgelį	86	105	Blažienė		
Aš nusišėriau bėrą žirgelį, — panedėlį po pietų savo bėrą žirgelį gerai balnojau	279	260	Viksvytė		
Aš nusišėriau bėrą žirgelį, — panedėlį po pietų savo bėrą žirgelį gražiai balnojau	489	426	Viksvytė		
Aš padorus kavalierius, mano amžius be rėdos, jodinėju, važinėju žiemą vasarėlę	630	532	Domkelė		
Aš pasėjau avižų, pilni laukai dobilų, aš nupiaučiau avižėles, aš nušerčiau žirgelį	147	157	Blažienė	1029(1072)	664
Aš pas močiutę valioj užaugus valios darbelį dirbau	252	238	Žilaitienė		
Aš pas motinėlę valužę turėjau, prisisėjau sau rūtelių, kiek tik aš norėjau .	146	156	Vidikytė		
Aš pas tėvelį tas viens sūnelis kaip darže diemedėlis, pas tėvelį sūnelis .	25	56	Norvilienė, Dabkuvienė	1028(1071)	640
Aš pas tėvelį tas viens sūnelis, pastojau žalnierėliu, dragūnužių broleliu ..	25			1700(1768) 1028(1071)	640 640
Aš per naktelę nemigau, vis vainikėlį vaktavau	660	555	Blažienė	1256(1304)	760
Aš po lankelę vaikščiojau, baltai rankeles mazgojau	204	199	Dailydalė	1030(1073)	677
Aš prašiau dievo per visą dieną ūkanoto rytelio, migloto vakarėlio	65	87	Didžpinigaičiukė		

Aš prašiau dievo per visas dienas, kad būt miglots rytelis, ūkanota dienelė .	2	36	Bakšaitienė	1031(1074)	633
				1032(1075)	633
				1033(1076)	633
Aš prašiau meldžiau savo tėvelio, neduok mane, tėveli, į pagirių kiemelį .	43	70	Blažienė	1034(1077)	645
Aš prašiau meldžiau senos močiutės: neduok mane, močiute, už pagirių bernelio	418	366	Senkauskienė		
Aš sėdėjau dvare už stalelio, aš rymojau ant baltų rankelių	280	261	Venclovienė		
Aš siratėlė, aš vargdienėlė, aš neturiu močiutės	269	253	Viksvytė	1035(1079)	688
Aš tariau, svotukas geros giminėlės, o tai, tai, geros giminėlės	766	628	Kasiulienė		
Aš tariau, svočiukė geros giminės, o tu, tu — geros giminės	719	602	Juškytė		
Aš, to krūzo neišgėrus, svotams dugno neparodžius, neisiu, neisiu iš suolelio lauką	531	461	Dabkuvienė		
Aš turėjau darželaitį, vienais klevais tvertą, neturėjau tokių sėklų į tą daržą sėti	569	485	Dievienė	1218(1265)	743
Aš vakar dienelę turguj važinėjau, su ženteliais kalbėjau, dukrelę pažadėjau	419	367	Veličkienė	1042(1086)	715
Ateina svočia per sodą, eidama sėjo rasodą	741	615	Masaitienė		
Atjoja bernelis per lygų laukelį, žirgužį mudrindamas, žemužę skardydamas	281	262	Kazakauskienė		
Atjoja bernelis per žalią laukelį, atneš motinėlei meiliuosius žodelius . . .	420	368	Venclovienė		
Atjoja bernužėlis per lygius laukužėlius .	494	430	Juškytė	1197(1243)	734
Atjoja svotai atsileliuoja per rugieną rugsėdami, per kvietieną kvieksėdami	237	228	Mikštienė	1538(1599)	682
Atjoja šeržentas per laukužį, šeržento mėlyna mandieružė	88	107	Pavalkienė		
Atjojau kartelį, atjojau ir antrą: pasakyk, mergele, ar būsi tu mano . . .	282	263	Piraitis		
Atjojo Jurkus kumpa kumele, be balno, be ploščiaus, šilkų botagu	203	198	Pocalė		
Atjoj svoteliai per lygų laukelį, po jaisiais žirgeliai vis šokinėjo	539	465	Bakšaitienė	1539(1600)	739
				1540(1601)	739

Atsigėręs ir pavalgęs, reik močiutei dėkavoti	283	263	Sadauskienė		
Atsikelk rytelį, nusiprausk burnelę, eik į rūtų darželį	678	568	Dabkuvienė	1372(1426)	764
Atsikelk rytelį, nusiprausk burnelę, eik į rūtelių darželį	686	575	Senkauskienė		
Atsitrauk, dukrele, atsitrauk, jaunoji, negraudink man širdužėlę, negraudink man širdelę	514	448	Staniulytė		
Atvažiuoja lenkų poni, kur turėjo daug dukrelių	720			1545(1606)	770
Atvažiuoja svočia geležiniais ratais, prisidėjus vežimėlį kopūstėlių lapų	743	616	Vidikytė		
Atvažiuoja svočia ratais, užsidengus žaliais lapais	720	603	Norvilienė	1545(1606)	770
Augau pas močiutę lepūnėlė, gulėjau vygelėj mažiukėlė	601	509	Dailydalė		
Augin, augin močiutė tąją vieną dukružę, augindama mokindama neketėjo išleisti	285	265	Viksvytė	1546(1607)	691
Augin močia dukrelę, sau didžią užvadėlę	23	54	Pavalkienė		
Augin močiutė dukrelę, keta išleisti šalelę	268	253	Samuolienė	1549(1610)	688
Augin močiutė vieną dukrelę kaip darže lelijėlę	344	311	Šopytė	1369(1422)	704
				1370(1423)	705
Augin motužė dvi dukterėli, — jauniausia gražiausia, tai būsi mano	284	264	Juškytė		
Augina močiutė tą vieną dukrelę kaip daržely rūtelę	673	565	Pavalkienė	1266(1315)	762
Augino močiutė šią jauniausią dukružėlę, ei, išduod išleidž į svetimą šalužę	421	369	Rinkytė	1565(1627)	715
Augino močiutė tą vieną dukrelę, sau didžią užvadėlę	422	370	Rimeikytė	1569(1631, 1632)	716
Augino močiutė tris jaunas dukreles, o tris jaunas dukružėles kaip tris lelijėles	423	370	Sadauskienė		
Augin tėvas du sūniuku kaip du dobilėliu, šėrė tėvas du žirgeliu, abu juodbėrėliu	148	157	Rinkytė	1557(1619)	664
Augo dygo žalia rūta tarp lelijų krūmo	560	479	Juškytė		
Augo girioj dūlelė, pagirėj sedulėlė, — ei, augin, augin močiutė dukrelę, sau didžią užvadėlę	286	265	Viksvytė	1526(1587)	692

Augo girioj dūlelė, pagiry sedulėlė, — ei, augo, augo močiutės dukrelė kaip darže lelijėlė	519	452	Baltrušaičiukė		
Augo girioj dūlelė, pagiry sedulėlė — oi, augin, augin močiutė dukrelę kaip darže lelijėlę	270	254	Juškytė	1527(1588) 1528(1589) 1529(1590) 1530(1591) 1531(1592)	689 689 690 690 690
Augo girioj liepelė, pagiry sedulėlė, — ai, augo, augo kieme mergužėlė pas senąją močiutę	238	228	Bakšaitienė	1524(1585) 1525(1586)	683 683
Augo girioj liepelė, pagiry sedulėlė, oi, augo, augo pas seną močiutę kuo jauniausia dukrelė	273	256	Senkauskienė		
Augo kieme klevužis ir jaunasis bernužis	287	266	Pavalkienė		
Augus neaugus dukružė, krovus nekrovus kraitužį	704	588	Juškytė	1520(1581)	769
Aukštas dangus, šviesios žvaigždės didelės ir mažos	24	55	Blažienė	1575(1638)	640
Aukštas dangus, šviesi saulė, ant dangaus linksmybė, — kur pamato mergužėlę, kad ta mano būtų	345	312	Pauriukė	1574(1637)	705
Aukšti kalnai, margi dvarai, zerkolo langeliai, — ten lakiojo, ten skraidžiojo mėlyni karveliai	699	585	Norvilienė		
Ausk, močiute, drobužes, sengalvėle, drobužes, žiūr į mane žmonužėliai, — į svetimą šalužę	593	502	Juškytė	1224(1271)	746
Aušružėlei beaūštant, saulužėlei betekant, o dar mano mergužėlė saldžiu miegu bemiega	288	267	Važnytė	1518(1579) 1519(1580)	692 692
Aušta balta aušrelė, teka šviesi saulelė, o dar mano dukružėlė saldų miegą miega	149	158	Gotautienė	659(693) 1511(1572)	665 665
Aušt aušrelė, tek saulelė, jau man čėsas išvažiuoti	610	516	Jurgaičiukė		
Aušt aušrelė, tek saulelė per žalią girelę	550	473	Stankytė	1517(1578)	740

Ąžuolėlis ar ne medelis, vargdienužis ar ne bernelis	91	110	Lastienė	1087(1132)	655
Bajorėli, ką dūmoji, kad pas mane neatjoji	310	288	Pilipauskienė		
Balnoki, tėvuži, bėrą žirgą, aš josiu mergužių pažvalgauti	150	158	Bakšaitienė	654(688)	665
Basi, svotai, jūs atjojot, apsiaukit, apsiaukit su Veličkos vyžoms	501	436	Daškauskienė		
Beauštanti aušrelė, betekanti saulelė, kelk, seserėle, mano viešnele, ar dar tu n'išmiegojai	634	536	Gotautienė		
Beauštanti aušrelė, betekanti saulelė, — kelk, sūneli jauniausias, balnok žirgą bėriausią	151	159	Norvilienė		
Bėki, laivuži, jūrėms maružėlėms, bernelių priloduotas	426	373	Dabkuvienė		
Bernyti dobilėli, kur dėjai vainikėlį . .	689a	577	Povilaičiukė		
Bernyti mano, jaunasis mano, o kur padėjai tuos pentinėlius, kur vakar šveitei	666	559	Dabkuvienė	1259(1307)	761
Beržėlį lenkiau, raselę braukiau, prausiau baltai burnelę	58	80	Bakšaitienė		
Bijūnėlį lenkiau, nepalenkiau, žalios levendrėlės pasilenkė	505	441	Bakšaitienė	1201(1247)	735
Bijūnėlis žalias, bijūnėlis gražus, bijūnėlio žali lapai, geltoni žiedeliai . . .	208	202	Juškytė		
Bijūnėlis žalias, bijūnėlis gražus, bijūnėlio žali lapai, raudoni žiedeliai . . .	152	160	Rinkytė	639(673) 640(674)	666 666
Bijūnėlis žalias, bijūnėlis gražus, bijūnėlio žali lapai, raudoni žiedeliai . . .	205	200	Palienė		
Broleliai, seselės, švogerėliai, kur dėjot seselės vainikėlį	688a	577	Vidikytė		
Broleli siratėli, ne vis suole sėdėki . .	571	487	Juškytė	1219(1266)	743
Brolyčiai raitojužėliai, jūs mane nekęsdami žvejužiams pažadėjot	27	58	Dabkuvienė	632(664)	641
Broliukai jaunasis, aš tau nupiršiu gražią mergelę	272	255	Sadauskienė		
Broliukai žentukai, laigonėli, kur dėjai seselės vainikėlį	663	557	Pavalkienė		
Brolužėliai anksti rytą kėlė, anksti rytą atsikėlę, po dvaružėlį vaikščiojo, žirgelius balnojo	504	439	Norvilienė		

Brolužėliai mano, dobilėliai mano, pastatykit krasužėlę į seselių pulkelį . .	510	445	Viksvytė		
Brolužėliai mano, dobilėliai mano, pastatykit krasužėlę, pasodinsim seselę	512	447	Dievienė		
Brolužėliai mano, dobilėliai mano, užkinkykit aštuonis žirgelius	580	492	Maštauskienė		
Brolužėliai žirgelius balnojo, dobilėliai žirgelius balnojo	502	437	Mikštienė		
Brolužėli, atnešk ženklą nuo senos močiutės, nuo senos močiutės meiliuosius žodelius	546	470	Buižytė		
Brolužėli dobilėli, šerk man bėrą žirgužėlį	26	57	Dievienė	630(662)	641
Brolužėli mano, dobilėli mano, statyk aukso krasužėlę tarp seselių pulkelio	511	446	Juškytė		
Brolužėli mano, dobilėli mano, statyk naują krėslužėlį į seselių pulkelį . .	509	444	Blaivinskienė	1203(1249)	735
Brolužėli mano, dobilėli mano, statyk naują krėslužėlį į seselių pulkelį . . .	513	447	Juškytė		
Brolužėlis žirgelį balnojo, dobilėlis žirgelį balnojo	153	161	Viksvytė	1200(1246)	666
Brolužėlis žirgelį mudrino, kiemužėly mergelę augino	154	161	Klimienė		
Brolužėliu anksti rytą kėlė, anksti rytą atsikėlė, po dvarelį vaikščiodamu, žirgeliu balnojo	500	435	Juškytė	1199(1245)	735
Būk pakarnė, sesele viešnele, pasikloniok močiutei ik žemei	559	478	Dievienė	1210(1257)	741
Dar gaideliai negiedojo, dvariškėliai išmiegojo, kelkitės, sūneliai, stov žirgai pabalnoti	28	58	Pocalė		
Dar gaideliai negiedojo, kad motušė kėlė	211	204	Pocalė		
Dar saulelė netekėjo, berželiai mirgėjo, du broleliu dobilėliu tarp savęs kalbėjo	217	210	Dailydalė		
Dėkui piršliui už arielką, dėkui, dėkui .	765	628	Dabkuvienė		
Dėkui svočiai už pyragą, mes jums davėm baltą stalą	722	604	Juškytė		
Devynias naktis miego nemigau, devynias liktis lig sužibinau	216	209	Samuolienė	622(653) 623(654)	678 679
Devyni metai — ne viena diena, kai daržuž nebuvau, daržo duris nevėriau .	643	543	Bakšaitienė		

Devyni metai, ne viena diena, kai rūteles pasėjau, — nė diegužis nedygo .	289	268	Viksvytė	1244(1292) 1245(1293)	693 693
Devyni metai — ne viena diena, kai rūteles pasėjau, — nė diegužis nedygo .	642	542	Norvilienė		
Devinti meteliai, ne viena dienelė, kai daržely nebuvau, kai rūteles belankiau	215	209	Tomašauskytė		
Dukrelę augino, ant kanklių skambino .	455	395	Viksvytė	619(650)	726
Dukryte mano, jaunoji mano, kelki anksti rytelį, gaideliams negiedojus . . .	66	88	Kazakauskienė		
Dukryte mano, jaunoji mano, nesėk per tankiai žalių rūtelių	427	373	Viksvytė	618(649)	716
Dukružėle mano, lelijėle mano, eik į rūtų daržužėlį	491	428	Gotautienė		
Dukružėle mano, lelijėle mano, gražiai žydi lelijėlė statinių daržely	425	372	Senkauskienė		
Dunojėlis kaip upelis teka, — aš girdėjau, ką močiutė šneka	207	201	Dailydalė		
Dvylika ariau, ale neišariau, — karvojėlis dimnasis, svočia išmanesnė . . .	709	593	Samuolienė	1283(1332)	770
Dvylika malė, niekaip nesumalė, kai svočiukė atėjo, ji viena sumalė . . .	710	594	Duobienė		
Ėdė, ėdė svotai kaulelius, jie nugraužd̃ami į kašes krovė	750	619	Bakšaitienė	616(647)	771
Ei, aš miego, miegelio, saldaus miegelio labai, aš n'įmanau, kur gulti, kur galvelę padėti	206	200	Jurgaitienė		
Ei, atein, atein brolelių pulkelis, žad liepelę pakirsti	271	255	Baltrušaičiukė		
Ei, atjoj, atjoj du žalnieružiu, nor mano tėvelį seną perkalbėti	523	455	Gotautienė		
Ei, augo, augo žalias skroblužėlis gale tėvo kluonelio	89			610(640)	655
Ei, augo, dygo žals pušynėlis gale tėvo dvarelio	89			609(639)	654
Ei ąžuole, ąžuolėli, ąžuole šimtšakėli .	179			1352(1405)	671
Ei, barė, barė broleliai seselę, — jau dabar ne česas broleliams barti . .	508	443	Pavalkienė		
Ei, barė, barė mane tėvelis, kad su svetimais karčemoj gėriau . . .	457	397	Kučinskienė		

Ei bernyti, ką mislijai: apsiskyrei sau mergelę, austi nemokančią	424	371	Adomaitienė		
Ei bijūn, bijūnai tu žaliasis, kas tave įsėjo, nuravėjo	406	356	Bakšaitienė	605(635)	714
Ei broleli dobilėli, pabalnoki man žirgelį	112			604(633, 634)	658
Ei, broli, broli, brolyti, nupirk bėrą žirgelį	92			598(627)	655
Ei broli, broli, brolyti mano, šerk man bėrą žirgelį	92	111	Blažienė	598(627)	655
Ei broliukai balandukai, pabalnoki man žirgelį: josiu pas mergelę, baltą lelijėlę	112	128	Vyturytė	596(624, 625)	658
				604(633, 634)	658
Eičiau, eičiau į turgelį, pirkčiau sau žirgelį	166	169	Dailydalė		
Eičiau į daržėlį, skinčiau tris kvietkeles	346	312	Pavalkienė		
Eičiau lauką pažiūrėti, katras vėjas pūtė	315	292	Mikštienė		
Ei, čiulba ulba žalios girios paukšteliai, ei, kalbin šnekin tą bagočiaus dukrelę	347	313	Didžpinigaičiukė		
Ei, daugel daugel mūsų brolelių, beg visi pentinuoti	431			1392(1451)	718
				1393(1452)	718
Ei, didi, didi girios medeliai, maži mūsų broleliai	433	378	Viksvytė		
Ei, didi, didi girios medužėliai, maži mano broleliai	111	127	Veličkienė	595(623)	657
Ei, duoki leiski mane, broleliai, jau gana dirbau pulką metelių	596	504	Gotautienė		
Ei, eiki, eiki, mano draugalėle, aš kitą rudenužėlį, aš kitą rudenėlį	29	59	Venclovienė		
Ei, gėriau, gėriau, gerdamas dūmojau: kur šią naktį pernakvosiu, nakvynužę gausiu	644	544	Šopytė	1247(1294)	753
Ei, gėriau, gėriau, gerdamas dūmojau: o kur aš josiu, kur aš pernakvosiu .	647	546	Žilaitienė		
Ei, gėriau, gėriau, gerdamas dūmojau: kur aš josiu, pernakvosiu	646			1248(1296)	753
				1586(1649)	754
Ei, gėriau, gėriau, gerdams dūmojau, o kur aš rasiu savo mergužę . . .	434	379	Rinkytė	579(607)	719
				588(616)	719
				1118(1163)	720
				1587(1650)	720

Ei, gėriau, gėriau uliavojau, pakol jauną mergužę paviliojau	322	297	Gelbogytė		
Ei, jojau, jojau du šimtu mylelių ir prijojau dvaružėlį	127			581(609)	660
Ei, jojau, jojau, jodamas dūmojau: kur aš josiu, kur sustosiu, kur šią naktį nakvosiu	320	296	Kazakauskienė	578(606)	700
Ei, jojau, jojau, jodams dūmojau, o kur aš rasčiau savo mergužėlę	434			579(607)	719
Ei, jojau, jojau, jodams dūmojau: kur man naktis nakvoti, nakvynužę turėti	172	174	Norvilienė		
Ei jūs, svoteliai, jūs girtuoklėliai, kur gėrėt, kur gėrėt, o kur girtavot . .	725	605	Blažienė	580(608)	770
Ei, kilo, kilo, o ir iškilo iš Gelijos miestužio su kadagių laivužiu	435	380	Bakšaitienė		
Ei, kilo, kilo, o ir iškilo iš Kirijos miestužio su kadagių laivužiu	67	89	Viksva	551(579)	649
				575(603)	649
Eiki, eik, berneli, pasienėliu eiki, nesumynioki tu patalėlių mano	651	549	Viksvytė	1251(1299)	755
Eikim, broliai, pažiūrėti, kokiais žiedais putins žydi	436	381	Gotautienė	855(893)	721
Eikim, seselės, bent pažiūrėti, o kokios mūsų jaunųjų akys	701	586	Dabkuvienė		
Eikiv, sese, į gojelį, kur gied, kur gied volungėlė	604	512	Norvilienė		
Eik, mergyte, už mozūro, eik, jaunoji už mozūro	256	242	Duobienė		
Ei, krykštė nardė siera antelė po malūno ežerėlį	321	297	Kazakauskienė		
Eik, sesele, į daržėlį, skink rūtelių garbinėlių	520	452	Norvilienė	1204(1250)	736
Eik, seserėle, balta lelijėle, pasikloniok tėveliui	609	516	Gotautienė		
Eik šen, mano mergužėle, žmonių kalbamoji, sėsk prie šalelės, kalbėk man žodelį	437	382	Pilipauskienė	990(1033)	721
Ei, liustas, liustas, bus kieme pūstas, liustas mano mergelės, už du šimtu mylelių	662	556	Pavalkienė		
Ei malūn, malūnuži, pilkasis karveluži, lėk į jūres maružes, gerk marių vandenužį	641	541	Kazakauskienė	1243(1291)	752

Eime, sesės, prie stalelio, pažiūrėsim to pulkelio	716	599	Plaušiniukė		
Ei, mudvi, mudvi, mudvi dvi seseli ginsiv šėmus jautužėlius, ginsiv šėmus jautelius	45	71	Daškauskienė	565(593) 566(594)	646 646
Eina kunigs per bažnyčią, nešas knygas ir šlaktuvą	615	519	Blažienė	1231(1279)	749
Eina kunigs per bažnyčią, vargamistra paskui seka	616	520	Gotautienė		
Ein dukrelė per dvarą, labai graudžiai verkdama	605	513	Duobienė		
Ei, niekur nėra tokių sodužėlių kaip tik mano tėvelio	438	382	Dievienė		
Ein močiutė per dvarą, ein močiutė, bernelio, per dvarą	108	125	Totilienė		
Ein piršliai per piršlius pas senąjį tėvelį	257			992(1035)	685
Einu per dvarelį, pro pravarėlį, girdžiu: mano tėvužėlis dideliai nespėjant	171	173	Dailydalė		
Ei, per žalią giružėlę saulelė tekėjo, o pro stiklo langužėlį močiutė žiūrėjo	439	384	Viksvytė	562(590)	721
Ei pučdame, pučdamėli, gale lauko karčemėlė, arielkėlė gardi	483	421	Samuolienė, Dailydalė	1189(1235) 1190(1236)	732 732
Ei serbenta, serbentėle, žali tavo lapai, ilgos šakos, juodosios uogelės . . .	109			555(583)	657
Ei sesele, sesele, sesele siratėle, guli tavo tėvelis aukštam žaliam kalnely	564	482	Pavalkienė	553(581)	742
Eisim lauką pasižiūrėti, katras vėjas pūtė	290	269	Dabkuvienė —	851(889) 852(890)	693 694
Ei, siuntė, siuntė mane močiutė į jūres vandenėlio	69	91	Baltrušaičiukė	949(991) 1145(1190)	650 650
Eisiv mudu į tą šalį, kur pušelės labai žalios	169	171	Buižiukė		
Eisma, broliai, pažiūrėti, kokiais žiedais putins žydi	436			855(893)	721
Ei, smūtnos liūdnos mano dienužėlės be tėvo, be motinėlės, be brolių, be seselių	291	269	Dievienė	1043(1087) 1044(1088)	694 694

Ei strazduži, strazduži, strazdužėli, ko rykavai lazdyno krūmužy	68	90	Kučinskienė		
Eisva mudu abudu į žalią girelę, abudu	653	550	Pavalkienė		
Ei, šalo, šalo ir pašalnojo darže žalios rūtužėlės, darže žalios rūtužės . . .	49	74	Bakšaitienė		
Ei, šėriau, šėriau juodbėrį žirgelį, ei, šveičiau, šveičiau aukso pentinėlius .	60	82	Kazakauskienė		
Ei, temo, temo, o ir sutemo, tamsioji naktelė tamsiai sutemo	459	399	Viksvytė	954(996)	726
Ei tetuži, tetuži, tetuži mano, šerk man bėrą žirgelį, pirk man tymo balnelį	155	162	Kazakauskienė		
Ei tėveli, tėvužėli, šerki bėrą žirgužėlį, šerki bėrą žirgelį	70	91	Bakšaitienė		
Ei tėvuži, tėvužėli, tu mane n'užkęsdamas žalnieriui pažadėjai	440	385	Bakšaitienė		
Ei tu, berneli, tu mano šalbierėli, o ko atjojai šį mielą rudenėlį	313	290	Senkauskienė		
Ei tu, broleli, broleli dobilėli, kur pasirengei taip vėlai vakarėlį	497	433	Blažienė		
Ei tu, sėjele, mūsų lelijėle, nenorėjai klausyti senos motinėlės	507	443	Makarienė		
Ei tu, šelmi balamūtai, jok namo, netrainioki priegalvėlių tu mano . . .	110	127	Rinkytė	963(1005)	657
Ei tu, zuikeli, budrus paukšteli, nešokinėk per kelią	432			966(1008)	719
Ei uošvelaite, uošvelaite mano, žadėk man dukrelę nors šį rudenėlį . . .	348	314	Stirbinskytė		
Ei, už ką, dėl ko, mano mergužėle, jaunimužy nebuvai	263			968(1010)	687
Ei, varė, varė basa mergužėlė, basa mergelė šėmus jautužėlius	293	271	Bakšaitienė		
Eiva, sese, eiva, sese, seserėle, jūrių maružių pažiūrėti	465	404	Pavalkienė	864(902)	727
Eiva, sesele, pažiūrėti, kokios mūsų svočiutės akys	717	599	Bakšaitienė		
Eiva, sesele, rugužių piauti, ne miegužio miegoti	292	270	Baltrušaičiukė	853(891) 865(903)	694 695
Eiva, sesužėle, namo, namo iš jaunimužėlio abi mudvi	104	122	Dievienė	866(904)	657
Eiva, sesužėle, su saule namo iš lygiojo laukužėlio nuo sunkiųjų darbelių . .	156	163	Dievienė	854(892)	667

Ei, virvinge, virvingėli, tavo žali lapai, žali lapai, ilgos šakos, juodosios uogelės	109	126	Vidikytė	555(583)	657
Ei, žalia, žalia, žalia giružė, toje giružėj turme bernužis	106	123	Gvildienė		
Ei, žalioj, žalioj, žalioj lankelėj žyd balti dobilėliai	71	93	Dabkuvienė		
Ei, žaliuoj, žaliuoj žalia giružė, toje giružėj tamsus turmužis	107	124	Bakšaitienė		
Ei, žinau, žinau, ale nesakau, kur aug mano mergužėlė, kur aug mano mergelė	170	172	Rinkytė	980(1022)	671
Ei, žinau, žinau, ale nesakau, kur aug mano mergužėlė, kur statinių darželis	157	164	Senkauskienė	982(1024)	667
Ėjo merga vandens su žaliu uzbonu ir sutiko lenkų poną, ir sukūlė uzboną	105	123	Mockytė		
Ėjo mergos rudmėsiauti, rudmėsėlių šaknų rauti	689	577	Duobienė		
Ėjo piršliai per piršlelius pas senąjį tėvelį	257	242	Užupienė	992(1035)	685
Ėskit, svotai, neužsirykit: suėdėt kiaulę, kiaulę su šeriais	756	622	Masaitienė		
Ėskit, svotai, neužsirykit: suėdėt kiaulę, kiaulę su šeriais	757	623	Teresienė		
Gale tėvo dvarelio žalias vyšnių sodelis	361			870(909)	707
Gale ūlyčios žalias rūtų darželis, o ten vaikščiojo mergužė vargdienėlė . . .	158	164	Dievienė	871(910)	667
Galva skaudėjo iš rūpestužėlių: išgirdau mergelę už kito einant	173	175	Teresienė	872(911)	671
Gegutė kukavo, raiboji kukavo margam tėvo dvarely	656			883(922)	757
Gegutėle, kur kukuoji	696	583	Totilienė		
Gegute raiboji, kur šiąnakt nakvojai .	656	552	Samuolienė	883(922)	757
				884(923)	758
				885(924)	758
				1255(1303)	758
Gegute raiboji, kur šiąnakt nakvojai . .	680	569	Teresienė		
Gėrėjos manim močia, gėrėjos manim sena, mane mažą augindama, taip puikiai rėdydama	629	532	Bakšaitienė	898(938)	750
Gėriau alutį geltoną, kad būčiau balta raudona	159	165	Dabkuvienė		

Gerk gėręs, brolyti, dūmok ir namo, bars tave tėvelis ir motinėlė . . .	72	93	Norvilienė		
Gerk gėręs, brolyti, dūmok ir namo, rūgoja uošvelė ir laigonužiai . . .	3	37	Teresienė	900(940) 901(941, 943) 902(942)	634 634 634
Gerkim, broliai, uliavokim, rytoj šventa — išmiegosim	4	38	Mockytė		
Gerk, mano sesele, gerk, mano viešnele, visą stiklelį ir į dugnelį	556	476	Bakšaitienė	904(946)	741
Gieda gaideliai, ryliuoja, aušta aušrelė, švytuoja	516	450	Norvilienė		
Gieda gaideliai, ryliuoja, aušta aušrelė, šviesuoja	518	451	Daškauskienė		
Gieda gaidužiai, giedos ir antri, žvengia bėri žirgužėliai prie rūtelių darželio	61	83	Gotautienė	881(920)	648
Gieda raibi gaideliai, aušta balta aušrelė, kelk, dukrele	635	537	Palienė		
Gied volungėlė levendrų sodely, verkia mergelė rūtelių daržely	481	419	Blažienė		
Gied volungėlis ant ulos, žada mudu dėti į porą	114	130	Dailydalė	880(919)	658
Gyreisi, piršly, bagotas esąs, — parodyk arielkėlę, baltuosius pyragėlius . . .	763	627	Dievienė		
Gyreis, svočia, bagota esant, — parodyki midutį, baltuosius pyragėlius . .	731	608	Dievienė		
Gyreisi, svočia, labai bagota, — ar mes nežinom, ką svočia turi	732	608	Bakšaitienė		
Gyreisi, svočia, šešiais važiavus, — parodyk karietėlę, šešis bėrus žirgelius	730	608	Norvilienė		
Girdžiu: sveteliai atjoja per lauką. Ko jūs, sveteliai, reikalaujat, ar mūs seselės pagedaujat	549	472	Gotautienė		
Girdžiu svetelius toli atkeliaujant, mūsų seselės reikalaujant	554	475	Šviderskienė		
Gysta gaideliai, ryliuoja, aušta aušrelė, švytruoja	517	451	Gotautienė		
Gystėnų mergos tai labai meilios: tai leidžia nakvynužėlę šį jaunąjį bernelį	160	165	Daškauskienė	914(956)	667
Gražūs svoteliai, pasidabinę: po nosia snargliai pasikabinę	754	621	Teresienė		
Gražūs svotukai, pasidabinę: į suolą sėdo, snarglys varvėjo	753	620	Bačys	917(959)	771
Guli Inda ant pečiaus, guli Inda ant pečiaus, oda jo	239	229	Didžpinigaičiukė		

Ir anksti kėliau, ir vėlai gulliau, šėrlau bėrą žirgužėlį šiais baltais dobilėliais	405	355	Vidikytė		
Ir ateina svočia iš kiaulelių tvarto, kiaulių suknaisyta	728	607	Blažienė		
Ir išjojo pons iš dvaro į žaliąją lanką, ir sutinka tris mergeles vidur žaliam gojuj	113	129	Cvirkienė		
Ir atjojo sveteliai iš svetimos šalelės, — tai leisiu, tai duosiu į svetimą šalelę	258	243	Makarienė		
Ir atjojo trys berneliai pas tą vieną vainikėlį	349	314	Kasiulienė		
Ir atvažiavo, ir atkeliavo iš Varšuvos ponelis	584			920(962)	745
Ir atvažiavo iš Berlyno bernelis, ei, kalbin šnekin iš Lietuvos mergelę .	584	495	Bakšaitienė	920(962)	745
				921(963)	747
				1222(1269)	745
				1223(1270)	745
Ir atvažiavo senas svetelis, senas svetelis pavakarėlį	350	315	Dabkuvienė	922(964)	705
Ir sulėkė du karveliu mėlynu, ir susėjo du broleliu kalbėtis	73	94	Dabkuvienė	925(967)	650
Ir susitarė šilkelis su strūnele, susikalbėjo brolelis su sesele	351	315	Bakšaitienė	926(968)	705
Išeina mergelė iš rūtų darželio, klausė merga žirgužio, — kokio būdo bernužėlis	126	140	Bakšaitienė	939(981)	660
Išginiau jaučius į ramunaičius, būbavo jauteliai, — n'ėd ramunėlių . . .	352	316	Pavalkienė		
Iš kur tu, bernyti, iš kur tu, jaunasis .	547	471	Cvirkienė	930(972)	740
				931(973)	740
Išleidžiam seselę, išleidžiam jaunąją, išleidžiam audėjėlę	614	519	Cvirkienė		
Išvažiavo pons iš dvaro į lygiuosius laukelius	679	569	Didžpinigaičiukė		
Į vario vartus šoviau, į svirną garsas ėjo	255	241	Rinkytė		
Jau aš pasenau, neištekėjau, — ljsčiau karklyną, bene padvėsčiau	441	385	Daškauskienė		
Jau aušta aušrelė, užteka saulelė, sėdi mano motinėlė už balto stalelio . .	6	40	Maštauskienė		

Jau visi yr išgulę, jau visi yr išmigę, o dar mano motušėlė man vartelius atkėlė	658a	554	Jurgaičiukė		
Jei nori vargą vargti, vargų dienas bandyti, tekėk už baudžiauninko, už dvaro darbininko	401	352	Bakšaitienė		
Jočiau į žvejus, lankyčiau žvejus, vesčiau žvejų mergužėlę, vesčiau žvejų mergužę	123	139	Bakšaitienė	770(808)	659
Jodai nejodai, šelmi bernužėli, o tu pramynei juodus takužėlius	353	317	Bakšaitienė	760(798)	706
Jojau dieną, jojau naktį, niekur nieko neprijojau žirgelį girdyti savo juodbėrėlį	125	140	Šopytė	762(800)	660
Jojau, jojau, jodams dūmojau, o kur aš rasiu savo mergužėlę	456	396	Viksvytė		
Jojo kavalieriai per mergų dvarą, daužte daužė į vartelius, šaute šovė į dureles	124	139	Staniulytė		
Joju per kiemą, girdžiu per sieną: ai, audžia dunzga plonas drobeles . . .	7	40	Samuolienė		
Jokit, brolužėliai, vienu kelužėliu, nelikit nė jauniausio	260	246	Viksvė		
Jokiv mudu, brolužėli, mergų žvalgavoti	161	166	Norvilienė		
Jūs, bernyčiai, mane pirškit, mane neužmirškit	240	229	Rinkytė	772(810)	684
Jūs kraitvežėliai, marčios brolužėliai, pamažu vežkit margas skrynužes . .	594	502	Duobienė	773(811)	746
Ką beveikiąs, bernužėli, ką beveikiąs, dobilėli, aukso žiedelį bekaldinąs ir mano vardelį bemušdinąs	46	72	Dievienė		
Ką beveiki, bernužėli, ką beveiki, dobilėli, aukso žiedelį bekaldinąs ir mano vardelį bemušdinąs	74	95	Duobienė		
Kada buvo geri metai, gėrė berneliai arielkėlę, kai berneliai pasigėrė, sau mergelę perkalbėjo	674	566	Burkšienė	1267(1316)	763
Kad aš buvau mažiukėlis, vygužėj gulėjau, kad užaugau bernužėlis, gasužiais vaikščiojau	93	112	Masaitienė	1454(1515) 1455(1516) 1457(1518)	655 656 656

Kad aš buvau mergelė, vargdienužė mergelė, kaip gegutė kukavau, žmonužių apkalbama	316	293	Norvilienė	785(823)	699
Kad aš buvau pas močiutę, darbelių nedirbau, aš turėjau darželaitį, žaliais klevais tvertą	468	409	Višinskienė	781(819)	729
Kad aš buvau žalnierėlis, labai mandras buvau, kad aš ėjau per gaselį, gaselis dundėjo	30	59	Bakšaitienė	786(824)	641
Kad aš ėjau kelužiu į uošvelės dvaružį, sutikau pamačiau pulką jaunų mergužių	121	137	Žilaitienė		
Kad aš ėjau pajūrėlėms, ir nupūtė vainikėlį į jūrelių gilumėlį	118	133	Sadauskienė		
Kad aš ėjau per kiemelį į aukštą svirnelį, ir išgirdau sakalėlį giružėj ulduojant	94	113	Bakšaitienė	789(827) 790(828)	656 656
Kad aš jojau, jojau du šimtu mylelių, ir prijojau dvaružėlį, mėlyną dvarelį	597	505	Stankuvienė	1225(1272)	746
Kad aš jojau per girelę, medžių šakos linko	461	400	Baltrušaičiukė		
Kad aš jojau per girią, per žaliąją giružę, užkukavo gegutė vidur žalios giružės	95	114	Blažienė		
Kad aš jojau per girelę ir per žaliąjį gojelį, pro sidabro žiogrelį, pro rūtelių darželį	175	177	Piraitis		
Kad aš jojau per girelę, kad aš jojau per žaliąją, išgirdau girdėjau gegutę kukuojant	296	275	Kazakauskienė	796(834)	695
Kad aš jojau per girelę, per šį žalią pušynėlį, išgirdau girdėjau, ką močiutė šneka	297	276	Rimeikytė		
Kad aš jojau per laukelį, pro žaliąją giružėlę, pro rūtelių darželį, pro naujuosius vartelius	354	317	Bakšaitienė		
Kad aš jojau per laukelį, per lygųjį laukužėlį, visi paukšteliai čiulbėjo . . .	355	318	Bakšaitienė	801(839)	706
Kad aš jojau per lankelę, per žalią lankelę, ir sutinku mergužėlę, keliu ateinančią	460	399	Bakšaitienė	804(842)	726
Kad aš jojau per žalią girelę, aukštai mėnuo tekėjo	442	386	Blažienė	797(835)	722

Kad aš turėjau du lygiu lauku vis avižėlėms	122	137	Pavalkienė		
Kad augau pas motušę, motušė nemylėjo, o kai reiks eiti nuo motinėlės, motušei pagailėjo	623	526	Norvilienė		
Kad augau pas tėvelį tarp jaunųjų brolelių, jie man užtvėrė rūtų daržėlį po stikliniu langeliu	241	230	Dabkuvienė	777(815)	684
Kad augau pas tėvelį tarp jaunųjų brolelių, o man nutvėrė rūtų daržėlį po stikliniu langeliu	249	236	Teresienė		
Kad augau pas tėvelį tarp jaunųjų brolelių, o man nutvėrė rūtų daržėlį po stikliniu langeliu	444	387	Kučinskienė		
Kad augau pas tėvelį, tėvelis nemylėjo, o kai reikia šalin eiti, tėvelis pagailėjo	579	492	Daškauskienė		
Kad ėjau per daržėlį, pro rūtelių daržėlį, — o ko pavytot, žalios rūtelės, daržužy žaliuodamos	443	386	Viksvytė		
Kad ėjau per dvarelį, pro rūtelių daržėlį, o aš čia randu savo mergelę žaliam rūtų daržely	250	237	Bakšaitienė	788(826)	685
Kad ir gėriau pasigėriau, bet čionai negulsiu, dar aš turiu žvangančių ir kišenėj skambančių, — namo parvažiuosiu	744	616	Norvilienė		
Kad jojau pas mergelę per lygųjį laukelį, berželį lenkiau, raselę braukiau, prausiau baltai burnelę	119	134	Teresienė	819(857)	659
Kad jojau per girelę, per žalią pušynėlį	119			819(857)	659
Kad jojau per laukelį, per lygųjį laukelį, berželį lenkiau, raselę braukiau, girdžiau bėrą žirgelį	120	135	Kuncienė		
Kad mes buvom du broleliu, abu neženotu, mes turėjom po žirgelį, abu pabalnotu	96	114	Makauskienė		
Kad mudu buvov du jaunu broleliu, — kur mudu eisiv, ten graudžiai verksiv	636	538	Norvilienė		
Kad sėdau už stalelio su jaunuoju berneliu, — o krinta byra man ašarėlės per skaisčiuosius veidelius	619	522	Cvirkienė		
Kad važiavau per lauką, per lygųjį laukelį, šalimais jojo jauni broleliai, širdelę ramindami	620	523	Blažienė	1232(1280)	749

Kai aš buvau žalnierėlis, labai mandrus buvau	30			786(824)	641
Kai pas močiutę augau, kaip darže rožė žydėjau, kai už bernelio nuėjau, didį vargelį pamačiau	570	486	Vidikytė		
Kakaryku, gaideli! Labas rytas, mergele! Pasakyki, mergele, kur man leisti žirgelį	117	133	Vidikytė	841(879)	659
				842(880)	659
Kalba mudu žmonės, kalba ir susiedai, o aš jaunas bernužėlis, aš nieko neboju	116	132	Masaitienė	844(882)	658
Kalb kaimynėliai, vainoj žmoneliai ir kiemo draugalėliai	298			843(881)	895
Kalb kaimynužiai, kalb susiedužėliai, kalba ir drauguolužiai	298	277	Daškauskienė	843(881)	695
				863(901)	695
Kalne berželiai stovėjo, beržo lapeliai mirgėjo, brolis ant žirgo sėdėjo	259	244	Vidikytė	847(885)	686
				848(886)	686
				849(887)	686
Kam pažadėjai mane, motuše, už šelmio bernelio, už girtuoklėlio	323	298	Juškytė		
Kam šėrei žirgelį nejodomą, kam vedei mergelę nemylimą	115	131	Cvirkienė		
Kam tankiai lankei mane, bernužėli, aš kalbužes kentėjau	174	176	Gotautienė		
Ką padariau, ką padariau, jauna bebūdama: jaunystėlė — valnystėlė, — nuim vainikėlį	557	477	Mikštienė		
Karvelaiti, ko ulduoji, ar svieto vargus rokuoji, žmogelaiti, ko tu verki, ar tu duoną druską perki	697	583	Gotautienė	1280(1329)	769
Karvojėlis dimnasis, svočia protingoji, — penkios šešios kūlė, niekaip neiškūlė	707	590	Blažienė		
Kas bernelio pamislyta, bernužėlio sumislyta: aukso žiedelį nukaldinti ir mano vardelį įmušdinti	299	278	Sinkuvienė	500(525)	696
Kas nor išmokti dainų dainelių, tas tur prie manęs stoti	356	319	Dievienė	502(527)	706
Kas subatėlę lelijoms kiemą šlavė, kas nedėlėlę jaunų svetelių laukė	583	494	Kučinskienė	505(530)	744
Ką tik buvau beauganti kaip darže rūtelė, ką tik buvau besirpstanti kaip kalne uogelė	558	478	Norvilienė		

Kelk, dukryte, pamigai, kelk, jaunoji, pamigai jau seniai, per ilgai aukštame svirnely	304	281	Viksvytė	513(539)	697
Kelk, dukryte, pamigai, lelijėle, pamigai: jau aušta aušrelė, jau teka saulelė . .	300	278	Džiaugytė		
Kelki, mergužėle, ilgai miegi, mano lelijėle, ilgai miegi	657			1589(1652)	759
Kelk, kelk, mergyte, ar n'išmiegojai, — kur dėjai vainikėlį	445	388	Bakšaitienė	514(540)	722
Kelk, kelk, mergužėle, ilgai miegi, mano lelijėle, ilgai miegi	657			1588(1651)	758
Kelk, mano mergyte, ilgai miegi, balta lelijėle, ilgai miegi	657	553	Veličkienė	1588(1651) 1589(1652)	758 759
Ketėjau žadėjau davatkėle būti, mislijau dūmojau rankelės neduoti	687	576	Patašiuvienė		
Kiek yr girioj žalių medžių, ant medžių šakelių, ant šakelių šių laibųjų daug žalių lapelių	598	507	Rinkytė	1226(1273)	746
Kikiliau, kikiliau laibakoji, kur šiąją naktelę pernakvojai	242	231	Senkauskienė		
Kinkykit, broliai, man vežimėlį, jau aš važiuosiu pas anytėlę	626	530	Staniulytė		
Kirsdinčiau uoselį ir ąžuolėlį, dirbdinčiau tiltelį per Nemunėlį	10	42	Staniulytė		
Kodėl negersiu, gėrus nedainuosiu . .	625			535(561)	750
Kodėl negersiu, nelinksma būsiu, ar ne liustaunas šis vakarėlis	624	528	Buižienė		
Kodėl negersiu, nelinksma būsiu, ar nemylėjo mane močiutė	625	529	Juškytė	534(560) 535(561)	750 750
Koks stroks be pačios, ilgu laukti subatos, kada mišios, kada kitos, kada mudu vinčiavos	301	279	Kasiulienė		
Kolei negėriau, nelinksmas buvau, mane broleliai ar nemylėjo	628	531	Gotautienė		
Ko liūdi, putinėli, ko liūdi, ko liūdi, žaliukėli, ko liūdi: tu užaugai tarp medelių, krovei žiedelius tarp šakelių, ko liūdi	602	510	Daškauskienė		
Ko nuliūdai, sesele, ko nuliūdai, jaunoji, kam nuleidai baltas rankas ant savo kelelių	667	560	Bakšaitienė	1260(1308) 1261(1309)	761 761

Ko sėdi, sesele, kod neverki, kod savo močiutės nevirkdini	566	483	Vidikytė	1420(1481) 1421(1482)	742 743
Ko, svočiute, purpsai čiupsai, didžio daugio nežinai, nežinai	718	600	Masaitienė		
Ko užsipuolei, jaunas bernužėli, ant manęs siratėlės	493	429	Norvilienė	1195(1241) 1196(1242)	733 733
Ko užsipuolei, jaunas bernužėli, ko užsipuolei, jaunas dobilėli, ant manęs siratužėlės	358	321	Daškauskienė		
Ko verki, sesele, ko verki, jaunoji, ar nenori, seserėle, tėveliui kloniotis . . .	612	518	Masaitienė		
Ko verki, sesele, ko verkti, ko verki, jaunoji, ko verki	478			1193(1239)	731
Krankia varna, sūrio nori, verkia merga, meilės nori, trampita, Mikita, tą pametęs, imk kitą	577	490	Blažienė		
Kratė, kratė, kratė, kratė kratėjėlės gale lauko laukužėlio mėšlužėlį	357	319	Kazakauskienė	518(544)	707
Kukavo rytą ir vakarėlį, lig iškukavo močiutės dukrelę	527	458	Masaitienė		
Kukuoj gegutė liepoje, kukuoj raimoji liepoje ant šių linkstančių šakelių ir ant žaliųjų lapelių	703	588	Žaliukienė	1282(1331)	769
— Kur josi, bernyti? — Į turgelį. — Kur josi, jaunasis? — Į turgelį . .	446	388	Juškytė	525(551)	722
Kur kukuoj gegelė ir lakštingalėlis? Ant putino šakelės	5	39	Gvildienė		
Kur kukuoj gegelė, kur lakštuoj lakštelė, — verkia mūsų seserėlė anytėlės svirnely	688	576	Povilaičiukė		
Kur svočiutė šokinės, penki sprindžiai stribūnos	769	630	Norvilienė		
Kur žiba žiburužiai, kur dega dvi liktuži	658	553	Mikštienė	1323(1374)	759
— Labas rytas, mergužėle! — O ko ieškai, bernužėli, o ko ieškai, bernuži	543	468	Gotautienė		
— Labas rytas, mergužėle! — O ko ieškai, bernužėli, o ko ieškai, bernuži	545	469			
Labas vakars, motinėle, o kur tavo ta dukrelė, kurią manei pažadėjai . .	334	305	Didžpinigaičiukė	1183(1229)	701
Labas vakars, ponia svočia, ko taip smūtnai sėdi už balto stalelio	726	606	Kučinskienė		

Labas vakars, uošvytėle, o kur tavo ta dukrelė, kurią manei pažadėjai . . .	476	415	Juškytė		
Labs ryts, labs vakarėlis, uošvele motinėle, ar yr namie mergelė, tavo jauna dukrelė	466	405	Dievienė	538(564) 539(565)	727 728
Labs ryts, labs vakars, uošvele motinėle, ar yr namie mergelė, kod nešluoja kiemelį	447	389	Barisienė, Viksvytė	540(566) 541(567)	722 723
— Labs ryts, mergužėle, ar linksma širdelė? — Dar nelinksma širdužėlė be tavęs, berneli	462	401	Dievienė	542(568)	726
Labs vakars, sesele viešnele, ant kokios parodos mus jaunas suprašei . . .	475	415	Dievienė	1180(1226)	730
Leido, leido žalią lytelę žeminiui, kloniojosi mūsų seselė tėveliui	611	517	Mikštienė	1230(1278)	748
Lėkė vanagas į pakalnę, — toje pakalnėj žalia lankelė	302	280	Daškauskienė	1184(1230)	696
Lėkė vanagas ir į pakalnę; toje pakalnėj žalia lankelė	480	419	Staniulytė	1185(1231)	731
Liepė tėvelis man jaunam ženytis, — aš nežinau, tėvužėli, kur aug mergelė	129	143	Masaitienė	709(744)	661
Linelius roviau, rankas mazgojau, nuskandinau žieduž, rankelių žėrūnuž	448	390	Dabkuvienė		
Linelius roviau, rankas mazgojau, paskandinau žieduž, rankelių žėrūnuž	130	143	Daškauskienė	713(748) 714(749)	661 661
Liustaunas metelis šį rudenėlį, aš vienas sūnelis pas tėvužėlį	449	390	Rinkytė	715(750)	723
Mano bernužis tai didis gaspadorius: karčemoj gėrė už baltojo stalelio, kai namo ėjo, kepurės neturėjo	131	144	Gvildienė		
Mano mergytė darbinga buvo: pametus kuodelį po kiemus zuja	359	322	Viksvytė	726(761)	707
Mano tėvelio lygūs laukeliai, aug žali pušynėliai	132	145	Čičirkienė		
Mano tėvelio margi dvareliai, zerkoliniai langeliai	450	391	Pavalkienė	739(775)	723
Mano tėvelio nauji gaseliai, tarp vartų purvynėliai	450			739(775)	723

Mano tėvo dvarely, žaliam vyšnių sodely, ui, čiulba ulba raibi paukšteliai per visą vasarėlę	361	323	Kazakauskienė	870(909)	707
Mano tėvo dvaružy auga žalia liepužė. — O liepele šimtšakėle, keta tave pakirsti	618	521	Sviderskienė		
Mano tėvo, tėvo tėviškėlėj klevo lentoms grindužės išgrįstos	572	488	Dabkuvienė	1220(1267)	744
Mano tėvo, tėvo tėviškėlėj klevo lentoms aslužė išgrįsta	573	488	Daškauskienė		
Mano tėvo, tėvo tėviškėlėj klevo lentužėms aslužė išgrįsta	575	489	Juškytė		
Mano tėvužėlio margi dvaružiai, mano sengalvėlio margi dvaružiai	360	322	Dievienė		
Mano tėvužėlio margi dvaružiai, mano širdužėlio margi dvaružiai	167	170	Rinkytė	742(778, 779)	669
Martute sesute, gyreis bagota, — ar mes nežinom, kur tu gyveni . . .	589	498	Dabkuvienė		
Mažą stukį padėjo, svotas snukį susuko	768	629	Masaitienė		
Meirūnėliais lubos iškaišytos, kartūnėliais stalužiai dangstyti	574	489	Gotautienė		
Mėlynasis karvelėli, kur tu lakinėjai, geltonasis karosėli, kur tu lydavojai	471	412	Cvirkienė		
Mėlynasis karvelėli, o kur tu lakiojai, geltonasis karosėli, o kur nardinėjai	495	431	Norvilienė	1181(1227)	734
Mergyte jaunoji, ką sudūmojai, kad vargų bernelį pasidabojai	335	306	Kazakauskienė	1165(1211)	701
— Mergyte jaunoji, kod neteki? — Bernyti jaunasis, kod nevedi?	362	324	Židikienė		
Mergyte jaunoji, tekėk už manęs, pas mane, mergele, darbų nedirbsi . . .	31	60	Bakšaitienė		
— Mergyte, kieno, ar būsi mano? — Roda būčiau, bernužėli, nemoku darbų	8	41	Samuolienė	1167(1213)	634
Mergyte mano, jaunoji mano, kodėl už manęs neini, kodėl mane nenori . .	363	324	Pauriukė	1170(1216)	708
Mergyte mano, smūtna širdis tavo, pasakyki, merguže, iš kur tie sveteliai	243	232	Rumšienė	1173(1219)	684
Mergyte mano, tekėk už manęs, tai tu nežūsi, varge nebūsi	9 702	41 587	Samuolienė	1174(1220)	635
Mergužėle mano, lelijėle mano, kodėl, dėl ko taip ilgai mergavai	133	146	Juškytė	72(73)	662

Mezgiau tinkluž̌ žalių šilkužėlių, spendžiau mergelę ant vieškelužėlio . . .	244	233	Dievienė		
Močiute mano miela, mielai mane auginai, nemielam pažadėjai	190	188	Puskepalaitė	1313(1363)	674
Močiute mano, senoji mano, ar leisi, ar duosi savo jauną dukrelę	47	72	Jarošaitė		
Močiute mano, senoji mano, duok man valelę šį rudenėlį	336	307	Blažienė	11	701
Močiute mano, senoji mano, leisk mane valią šį rudenėlį	412	361	Teresienė	12	714
Močiute mano, senoji mano, nesėk per tankiai žalių rūtelių	188	186	Kasiulienė	14	672
				15, 16, 17	673
Močiute mano, senoji mano, nesėk per tankiai žalių rūtelių	189	187	Vidikytė		
Močiute mano, širdele mano, prikelk anksti rytelį, gaideliams negiedojus	278	260	Blažienė	20(20, 21)	691
Močiutės dvarely augo liepelė, jos viršūnėlėj kukuoj gegelė	684	573	Bakšaitienė	28(29)	766
				29(30)	766
				1276(1325)	766
Moterėlės, svočia parvažiavo, ritum, ritum, ritum, svočia parvažiavo . . .	761	626	Bakšaitienė		
Motinėle mano, širdužėle mano, kam pažadėjai į vargų kiemą	603	512	Rinkytė	1227(1274)	747
				1228(1275)	748
Motinėlė nemeilinga parduod dukrą už berlinką, už arielkos stikliukėlį pažadėjai dukterėlę	364	325	Daškauskienė		
Motinėle tu mano, sengalvėle tu mano, ar žadi leisti jauniausią dukrelę už vargdienio bernelio	309	287	Juškytė	1179(1225)	698
Mudu du broliuku, kaip du karveliuku, mudu išjodamu, mudu parjodamu imsim vieną lelijėlę su savimi drauge	458	398	Sutkaitis		
Mūs brolelių pulkai surėdyti, vienas vynas suole pasodintas	488	426	Juškytė		
Mūs seselių pulkai surėdyti, viena vyna suole pasodinta	486	424	Gotautienė		
Mūsų seselė bijūnais dvarą šlavė, kas subatėlę jaunų svetelių laukė	581	493	Gotautienė		
Mūsų seselė lelijoms kiemą šlavė, kas subatėlę jaunų svetelių laukė	245	233	Norvilienė		

Mūsų svoteliai — puikūs, neprasti: per lauką kai jojo, skurliai lakiojo . .	752	620	Dabkuvienė	30(31)	771
Naktį jūrės liūliavo, dieną rožės žydėjo, o mūsų brolelis bėram žirge sėdėjo	32	61	Aleksienė	31(32)	642
Naktį jūrės liūliavo, dieną rožės žydėjo, o mūsų brolelis bėram žirge sėdėjo	365	325	Daškauskienė		
Namo, namo, svotai begėdžiai: rūdija pelija žagrelės jūsų	751	619	Samuolienė		
Našleli seneli, ką sudūmojai, kad jauną mergelę pasidabojai	482	420	Sadauskienė	1188(1234)	731
Nedėk mums varinėlių, nelopysim katilėlių	767	629	Masaitienė		
Neeik, sesele, puikiai, lelijėle, puikiai per anytos dvarą į vyšnių sodelį . .	402	353	Tumsienė		
Nejok, berneli, pas tą siratėlę: netur tėvelio anei motinėlės	366	326	Daškauskienė		
Nejok, bernyti, pavasarį, atjok, bernyti, rudenėlį	87	106	Masaitienė	3(2)	654
				1481(1543)	654
Nemunėly daug žuvelių, — eisva mudu du broleliu pažvejoti	11	43	Gotautienė		
Nepakarnūs svoteliai, su kepurėms stovit	530	460	Viksvytė	1209(1256)	738
Nepūski, vėjužėli, neūžki, šiaurūnėli, kad aš girdėčiau savo bernelį per laukelį atjojant	515	449	Gotautienė		
Nepūsk, vėjeli, pavasarį, pūski, vėjeli, rudenėlį	87			3(2)	654
Nesėskit, nesėskit, svoteliai, į suolą: mūsų suolai skylėti, mūsų katės — pragarai	749	618	Totilytė		
Nesislinkit, nesiglauskit, svoteliai, prie sienos: mūsų sienos skylėtos, — ištrauks jumis per sieną	540	466	Sadauskienė		
Nesislinkit, nesislinkit, svoteliai, prie sienos: mūsų sienos skylėtos, ištrauks jumis per sieną	748	618	Juškytė, Anusienė	290(292)	771
Nesiženyčiau dvejus trejus metelius, pakol išeitų ta bagočiaus dukrelė . .	317	294	Bakšaitienė	291(293)	699
Netoli leisiu, toli lydėsiu, lig dimijono, rūtų darželio	632	534	Bakšaitienė	1235(1283)	751

Neveski, berneli, iš girelės, — girios mergelės tinginėlės: jos storai verpia, retai audžia	368	327	Dievienė	1403(1462)	708
Neveski, broleli, tu vienturtėlės, miesčionkos mergelės pataikūnėlės	367	326	Sadauskienė		
Noriu miego, čiūčiulėlio, neturiu kur gulti, jaučiu kieme mergužėlę, neturiu ką siųsti	48	73	Dievienė		
Nuo žirgelio puoliau, už ievelės tvėriau, — o ieva, ievele, slaunus medeli	163	167	Blažienė	294(296)	668
Nusišėriau sau žirgelį grynoms avižėlėms, josiv mudu, brolužėli, mergų žvalgavoti	162	167	Vasiliauskytė		
Nusišėriau savei žirgelį, savei juodą juodbėrėlį	369	327	Norvilienė		
O ant jūružėlių, o ant maružėlių aug žalias jovaružėlis su trimis liemenėliais	134	146	Pavalkienė		
O ant lankos, ant rinkos, — ten šinkauna karčema, šinkarkaitė yr jauna	318	295	Blažienė	213(212)	699
O ant Vilniaus aukštų kalnų žalias rūtų darželis	428			102(103) 103(104)	716 717
O ar auksužėlis, ar sidabružėlis žemužėj ritinėjos	607	515	Viksvytė	1229(1276, 1277)	748
O ar jau gieda raibieji gaideliai, ar bus čėsas, tėveli, pas mergelę joti	499	434	Bakšaitienė		
O ar jau gieda raibieji gaideliai, ar jau čėsas, tėvužėli, joti pas mergelę	498	433	Dievienė		
O ar jau gieda raibi gaideliai, ar kėlė kaimynužiai	164	168	Kuncienė	1709(1778)	668
O aš išėjau, aš išvandravau nuo tėvelio, nuo motinėlės	33	61	Teresienė, Juškytė	104(105)	642
O aš, išjodamas į didį vaiskelį, palikau mergelę margoje vygelėj	135	147	Norvilienė		
O aš nenorėjau už bernužio eiti, o aš nenorėjau bernužio klausyti	191	189	Bokanienė		

O aš palaužiau raudoną rožę, žaliais šilkais vyniotą, aš nepalaužiau savo širdelę ant vienturtės dukrelės	370	328	Daškauskienė		
O be šimto, be pusantro — nė iš baltų rankų: mūsų sėta, mūs ravėta žalioji rūtelė	548	471	Plaušiniukė		
O gegute, ko kukavai, aukštai medy tupėdama	695	582	Dabkuvienė		
O ir atlėkė raibas sakalėlis į sodą, pasidabojo raibą gegužėlę sodely . . .	371	329	Bakšaitienė	58(59)	708
O ir išjojo mūsų brolužėlis į giružę medžioti, o ir pagavo mūsų brolužėlį šeržentų drauguolužiai	338	308	Cvirkienė		
O ir pradėjo ruduoti rudenėlis, — liūdnas mūsų brolužėlis, liūdnas mūsų brolelis	485	423	Kuncienė, Juškytė	1192(1238)	732
O ir prijojo pilnas dvaras svetelių, o ir pristatė pilnas stainias žirgelių . .	265	250	Marcinkienė, Mockaitienė		
Oi rūta, rūta, rūtytuže, oi, ko pavytai vasaružę	83			95(96)	654
O iš kur jūs, svotai, leliumai, jūs ilgaplaukiai, leliumai	534	463	Blažienė		
O iš kur, ponia svočia, iš kur tu, svočiuke, gražiai pasirėdžius	740	615	Samuolienė		
O iš kur tie seni svečiai, sesele mano, o iš kur tie seni svečiai, viešnele mano	372	330	Mikštienė	60(61)	708
O iš kur tie svotai, leliumai, tie aukštakvietkiai, leliumai	533	461	Sopytė		
O jau tavo tėvelis gul aukštajam kalnely po žalia velėnėle	563	482	Mikštienė		
O jei gerą vyrą gausiu, dievui dėkavosiu, o jei kokį balamūtą, per amželį verksiu	470	411	Masaitienė		
O jūs, susiedai, šalbieružiai mano, kam paviliojot nuo manęs mergelę . . .	337	308	Juškytė	173(175) 174(176)	702 702
O kad aš augau pas tėvužėlį, o dukterėlė pas motinėlę	195	193	Staniulytė		
O kad aš augau tarp susiedužėlių, tarp kaimynos bernelių, tarp visų augau, visus prilygau, tik vieno tenorėjau . .	413	362	Rugienytė		

O kad aš augau tarp susiedužėlių, tarp susiedų vaikelių, su visais augau, visus prilygau, tik vieno tenorėjau . .	373	331	Gotautienė		
O kad aš buvau graži, mergužėlė patogi, reikėj tavei atjoti, žirgelį pailsinti	294	272	Venclovienė		
O kad aš buvau mažas mažiukėlis, vygužėlėj vygiuojams, miego nenorėjau	194	192	Bakšaitienė		
O kad aš buvau pas motinužę, pas motinužėlę viešnia viešėjau	192	190	Juškytė		
O kad aš ėjau, keliu keliavau nuo tėvelio, nuo motinėlės	168	171	Samuolienė	253(254)	669
				254(255)	669
				255(256)	670
				256(257)	670
				257(258)	670
O kad aš ėjau pro rūtų darželį, aš pamačiau sesužėlę žaliam rūtų daržely	303	280	Teresienė	258(259)	696
O kad aš ganiau basa šile aveles, o ir atjojo iš Veliuonos ponelis	76	96	Gotautienė		
O kad aš ganiau brolio bėrus žirgelius, o aš pamačiau našlužį atjojantį . .	12	43	Norvilienė	259(260)	635
				260(261)	635
				261(262)	636
O kad aš ganiau šile baltas aveles, o aš pamačiau našlužį atjojantį . .	12			259(260)	635
O kad aš ganiau šile pilkas avužėles, o ir atjojo iš pilies dvarūnėlis . .	50	75	Gvildienė		
O kad aš ganiau tėvelio palšus jaučius, brolelio bėrus žirgus	12			260(261)	635
O kad aš ganiau tėvelio šėmus jaučius, o aš pamačiau našlužį atjojantį . .	12			261(262)	636
O kad aš gėriau alų dar midų, dar mano galvelėj dar nėra nieko	374	332	Senkauskienė		
O kad aš gėriau dieną naktelę, aš savo protelio dar nepragėriau	193			265(266)	675
				266(267)	675
O kad aš gėriau dieną naktelę, dar mano galvelėj dar nieko nėra	193	191	Šopytė	262(263)	674
				264(265)	674
				265(266)	675
				266(267)	675
				270(271)	675
				1491(1552)	676

O kad aš gėriau dieną naktelę, skaust man galvelė iš pagirėlių	193			270(271)	675
O kad aš jojau per buko girelę, laužiau beržo rykštelę	13	45	Sopytė	272(273)	636
				273(274)	636
				274(275)	636
				275(276)	637
O kad aš jojau per lygų laukelį, per žalią pūdymėlį	13			273(274)	636
				274(275)	636
O kad aš jojau per lygų laukelį pas jaunąją mergelę	13			275(276)	637
O kad aš jojau pirmą kartužėlį pas seną uošvužę, pas seną uošvę, o ji nerodė savo dukružėlės	136	148	Cvirkienė		
O kad išauštų balta aušrelė, kad užtekėtų šviesi saulelė	375	333	Antanas		
O kad vedys atjoja, blūdnai pasidaboja, piršlys žėdnoj adynoj jauną tekėt gundina	266	251	Tumsienė		
O ką jūs liūdit, jaunosios seselės, o ką rymot ant rankelių, ką taip graudžiai verkiat	196	194	Bakšaitienė		
O kas išmanė dailias daineles, jei ne tie galvočėliai	376	333	Juškytė		
O kas mano bernužėlio sumislyta, o kas mano dobilėlio sudūmota: aukselio žiedelį nukaldinti	85	104	Žilaitienė		
— O kas šiąnakt per naktelę ant dvaro bildėjo? — Ui, čia būta didžių ponų, išvežta seselė	672	564	Bakšaitienė	1264(1313)	762
				1265(1314)	762
O kas tas kiemas, kas ne kiemužėlis, vis mane pakalbėjo	451	392	Jarošaitė		
Ok mergyte, tu jaunoji, ko tu smūtna čia vaikščioji	599			308(310)	747
O ko jūs, svoteliai, čionai atjojot: ar klaustis kelėlio, ar vieškelužio . . .	537	465	Blažienė		
O ko liūdi, sesele, ko liūdi, o ko liūdi, jaunoji, ko liūdi: ar ne tavo pirmos dienelės, ar ne tavo jaunasis bernelis	479	418	Gotautienė		
O ko verki, sesele, ko verki, o ko verki, jaunoji, ko verki: ar ne tavo jaunos dienelės, ar ne tavo jaunasis bernelis	478	417	Daškauskienė	1193(1239)	731

O kurgi buvai, bernyti mano: ar ant jūrių maružėlių žuvelių pažvejoti . .	377	334	Gotautienė		
O kur josi, brolužėli, šį miglotą rytmetėlį, ar negaila žirgelio ir šio tymo balnelio	378	335	Vidikytė	78(79) 85(86)	709 709
O kur tu buvai, bernyti mano, kur taip ilgai užtrukai	51	75	Staniulytė		
O kur tu buvai, mano bernužėli, kur taip ilgai užtrukai	62	84	Kazakauskienė	82(83) 83(84)	648 648
O kur tu buvai, mano brolužėli, kur taip ilgai užtrukai	84	103	Bakšaitienė		
O kur tu josi, broleli didžturtėli, kur pasikėlei taip vėlai vakarėlį	496	432	Bakšaitienė	1198(1244)	734
O mergyte, o jaunoji, ko rūsta taip vaikščioji, — eisiv į darželį, kur žalios rūtelės	599	507	Viksvytė	308(310)	747
O pakalnėj koplytėlė dar nemuravota, — ten vaikščiojo mergužėlė dar nevinčiavota	197	194	Tumsienė		
O pučdame, pučdamėli, gale lauko karčemėlė, gardus vynužėlis	487	425	Gotautienė		
O rūta, rūta, rūta žalioji, n'ilgai žaliuok daržely	83	102	Žaliukienė	95(96)	654
O sakalai, sakalėli, tu aukštai lakiojai	328			96(97)	700
O šlaviau, šlaviau vejas, kiemužėlį, laukiau jaunų svetelių	490	427	Burkšienė		
O tai ne dėkui tėvui motinėlei, kad mane mažą valioj auginai	379	337	Kučinskienė	36(37)	709
O tu, apynėli, žalias puronėli, kol vienas buvai, vaidužių nedarei	591	499	Norvilienė		
O tu, kregždute lakūnėle, ką girdėjai lakiodama	82	101	Norvilienė		
O tu, liepa, liepa žalioji, graži tavo viršūnėlė	645	545	Norvilienė		
O už jūrelių, už marelių trys kazokėliai vaikščiojo	311			305(307)	698
O žirgeli, žirgai juodbėrėli, ar turėsi kojelėse macę	137	149	Kazakauskienė		
Padėkdie, mergužėle, o ką veiki daržužėly	34	63	Mikštienė, Veličkienė	303(305)	642

Pagiry girelės, gelsvi lineliai, ten mano mergelė linelius rovė	98	117	Rimeikytė		
Pajuodėliai svotai, kokia jūsų svočia, kokie svočios rūbai	723	604	Bačys	298(300)	770
Parves brolis jauną marčią sidabruotą, pažibuotą	381	338	Pavalkienė		
Pasėjau linelius lankoj, lankoj, parvedžiau mergelę rankoj, rankoj . . .	617	520	Juškytė	410(422)	749
Pasidariau alutį tai gražų, geltoną, išsigėrus kriūzelaitį, balta bei raudona	382	338	Šopytė	401(413)	710
Pasimislyk, ponia svočia, ko už stalo sėdi pačioje kerčioje	713	597	Blažienė		
Pasimislyk, ponia svočia, o ko mes čia stovim, ko iš tavęs norim	714	598	Šopytė		
Pasimislyk, ponia svočia, o ko mums reikia, mums jaunoms seselėms . . .	712	596	Duobienė		
Pasisėdim, ponios mergos, pasisėdim, pasisėdim, pasistovit, ponai svotai, pasistovit, pasistovit	532	461	Blažienė		
Pas močiutę augau, valužę turėjau . .	691			391(403)	767
Pas močiutę augau, vargo n'išpažinau, kas dienelę valandėlę vainikėlį pyniau	691	578	Žilaitienė	391(403)	767
Pas močiutę užaugau, močiutė negailėjo, o kad reikia šalin išeiti, močiutė pagailėjo	578	491	Juškytė, Kučinskienė		
Pas tėvelį augau, gryną duoną valgiau, po stainelę vaikščiodamas, žirgelius žiūrėjau	198	195	Senkauskienė		
Pašlaitėliais, pakraštėliais jauna merga vaikščiojo, ji vaikščiodama, ji uliavodama žalius palėjus rinko	199	195	Barisienė		
Pats pušį kirtau, pats laivą dariau, pats mergužę perkėliau	454	394	Pavalkienė		
Paukštuti lakštuti, o kur tu lakiojai . .	100	119	Staniulytė		
Penki šeši arė, niekad nesuarė, kai svočiukė atėjo, ji viena suarė	708	592	Norvilienė		
Per daržą ėjau, kvietkelę skyniau, už kepurėlės dėjau	452	392	Bakšaitienė	217(216)	724
				218(217)	724
Per lauką jojau, lygų laukužį, o ir prijojau uošvės dvaružį	380	337	Dailydalė		

Per lauką jojau, lygų laukužį, — toli leido mane mergužė	138	150	Rinkytė	224(223)	662
Per šilą jojau, šėkelį pioviau, bėrą žirgelį šėriau	681	570	Čičirkienė	226(225)	765
Per šilelį jojau, šile šėką pioviau, ant juodo laivelio žirgelį pašėriau . . .	453	393	Juškytė	227(226)	724
				228(227)	725
				229(228)	725
				231(230)	725
Per šilelį jojau, šile šėką pioviau, šilo vidurėly ugnelę sukūriau	99	118	Juškytė		
Per šilelį jojau, šile šėką roviau, ant jovaružėlio šėkelį padžioviau . . .	692	579	Gotautienė		
Pėtnyčioje žirgužį šėriau, subatoje pasibalnojau, nedėlios rytelį iš tėvo dvarelio išjojau	200	196	Juškytė	323(328)	676
Pyniau rūtą, pyniau mėtą, pyniau lelijėlę, pyniau savo jaunas dienas kaip žalias rūteles	469	411	Kučinskienė		
Piršo mane kriaučiui, — širdis nedabojo, pasiaubta vaikščiojau	267	252	Vidikytė, Cvirkienė	324(330)	687
				325(331)	688
Po močiutės vartais, motinėlės vartais augo dygo žolynėliai, balti dobilėliai .	414	363	Tomašauskytė		
Po motinėlės stiklo langeliu alyvužė žydėjo, po alyvėle, po šimtšakėle, stov dvi jauni seseli	201	197	Dailydalė	327(333, 335)	676
				328(334)	677
Po ūlyčią, po žaliąją, rūtų darželaity, uliavojo graži merga po rūtų darželį .	101	119	Anusienė		
Prijojo kiemas svetelių, nepažįstamų žmonelių, nor mane jauną prigauti, iš to kiemelio išvesti	383	339	Daškauskienė		
Privažiavo svetelių pilnas tėvo dvarelis ir prisėdo svetelių pilni tėvo suoleliai	202	197	Totilienė		
Pūtė vėjas, pūtė vėjas ąžuolą, ąžuolėlį	415	363	Patašiuvienė		
Rudmėsėlę paskyniau, jos kotelį pamyniau, aukštyn šokau, rankas plojau, rudmėsėlę garbavojau	668	561	Povilaičiukė		
Rudmėsėlę paskyniau, jos šaknelę pamyniau, aukštyn šokau, rankas plojau, rudmėsėlę garbavojau	669	561	Sadauskienė		

Rūpi, rūpi kelionėlė, — aš neturiu žirgužėlio, kad ir turiu žirgužėlį, ale mažą, nedidelį	139	151	Mockaitienė		
Rūtą sėjau, prikalbėjau, ei kukū, dyk, rūtele, dyk, žalioji, šiluogėlė žydi . .	484	422	Staniulytė	1191(1237)	732
Rūteles sėjau ir žagtelėjau: kas mane paminėjo	477	416	Dievienė	359(369)	730
				360(370)	730
Sakalėlis paukštužėlis, aukštai lakiodamas, nuo vienos ant kitos naujienas nešiojo	339	309	Bakšaitienė	361((372)	703
				373(371, 385)	702
Sakė mane šlokią, sakė mane tokią, sakė mane ilgai miegant, darbelių nedirbant	565	483	Žaliukienė, Gotautienė		
Saulelei tekant žirgą pašėriau, saulei leidžiant balnojau	384	339	Kemzuriukė		
Saulelė leidos, vakars netoli, čėsas broleliams namučio joti	59	81	Dabkuvienė	365(376)	647
				366(378)	647
				367(377,379)	648
Saulelė leidžias, vakars netoli, čėsas broleliams namučiui joti	385	340	Juškytė		
Saulelė tekėjo, berželiai mirgėjo, mudu jaunu brolužėliu su žirgu kalbėjov .	140	151	Jokaičiukė		
Saulelė tekėjo, berželiai mirgėjo, mudu mielu brolužėliu žirgelius balnojov .	14	45	Višinskienė	368(380)	637
				369(381)	637
				370(382)	637
Saulelė tekėjo, berželiai mirgėjo, taisyk, žirge, kojužėles, josiu pas mergelę . .	14			368(380)	637
Saulelė tekėjo, ten vanduo mirgėjo . .	14			370(382)	637
Sėdi broliai už stalelio, kaip dobilai žydi, o aš jauna seserėlė prie brolio šalelės	568	485	Kimontienė		
Sėdi broliai už stalelio, kaip dobilai žydi, o aš viena seserėlė prie brolių šalelės	141	152	Masaitienė	1490(1551)	662
Sėd mūsų seselė už balto stalo, tėvelis gale stalo	561	480	Vidikytė	1211(1258)	742
Sėdo brolužėlis kiemely ant žirgelio, o ir pamatė vainiką ašarose	472	412	Jonaitienė		

Sėdžiu už stalelio, žiūriu pro langelį: o kas atjoj viešu kelužiu	522	454	Viksvytė	1206(1252)	736
Sėdžiu už stalelio, žiūriu pro langelį: o kas ten atjoja didžiu kelužiu . . .	524	455	Daškauskienė	374(386)	736
Sėdžiu už stalo, rymau, žiūriu pro langą, matau: atein mano bernužėlis su didžiu jaunimužiu	694	581	Samuolienė	379(391) 380(392) 1278(1327) 1279(1328)	767 768 768 768
Sėdžiu už stalo, žiūriu pro langą: o kas ten atjoja viešu kelužiu	319	295	Juškytė	1205(1251)	699
Sėjau rūtą ir kalbėjau, vai kukū, dyk, rūtele, dyk, žalioji, šiluogėlė žydi .	307	283	Barisienė, Juškytė, Bakšaitienė		
Sėjau rūtas į darželį, ir išdygo nėgelkėlės, ir pražydo lelijėlės	165	168	Bakšaitienė	381(393)	668
Sėjau rūtas, sėjau mėtas, sėjau nėgelkėles, dygo rūtos, dygo mėtos, dygo nėgelkėlės	474	414	Bačienė	1182(1228)	730
Sėjau rūteles per tris metelius, nė viena nedygo	473	413	Rugienytė	383(395) 384(396)	729 729
Sėjau rūteles tris devynias saujeles, iš tų devynių nė diegužis nedygo . . .	386	341	Bakšaitienė	383(395)	710
Sėjau rūtelių tris devynias saujeles, iš tų devynių nė diegužis nedygo .	52	76	Dabkuvienė	385(397) 440(461, 462)	646 647
Seniai nekenčia mane broleliai, nei svirnely skrynelių	587	497	Jarošaičiukė		
Seniai nekenčia manęs broleliai, svirne — margų skrynelių	585	496	Adomaitienė		
Seniai nekenčia manęs broleliai, svirne — margų skrynelių	586	497	Norvilienė		
Seniai nekentė manęs motušė, nei skrynelių svirnely	588	498	Tamošaitė		
Seredos rytelį sėdžiu už stalelio, žiūriu veizdžiu pro langelį, nematau bernelio	683	572	Venclovienė		
Seselė kiemą šlavė, šluodamą graudžiai verkė	387	342	Dievienė	1257(1305) 1258(1306)	710 710
Seselė kiemą šlavė, šluodama graudžiai verkė	664	558	Juškytė		

Seselė kiemą šlavė, šluodama graudžiai verkė	665	558	Baltrušaičiukė		
Sesele lelijėle, ne vis suole sėdėki, ir stačia pastovėki	562	481	Masaitienė		
Sesele lelijėle, ne vis suole sėdėki, ir stačia pastovėki	563	482	Mikštienė		
Sesele mūsų, jaunoji mūsų, tu atsiskyrei nuo seserėlių	627	531	Gotautienė		
Serelė mano, lelijėle mano, kas išpins kasužėles, nuries kaspinėlius . . .	685	574	Daškauskienė		
Serelė mano, lelijėle mano, kas tavei pagrožėjo, kas tavei pagėrėjo . . .	142	153	Sinkuvienė	446(469)	663
				447(470)	663
Serelė mano, lelijėle mano, kol viena buvai, vaidužių nedarei, vaidų nedarei	592	500	Daškauskienė		
Serelės mano, baltos lelijėlės, pastatykit krėslužėlį	142			447(470)	663
Siuntė mane motinėlė dunojaus vandenėlio	78			460(483)	652
Siuntė mane motinėlė į jūreles vandenėlio	78	98	Daškauskienė	321(326)	652
				460(483)	652
				469(492)	652
				1507(1568)	652
Siuntė mane močiutė į jūres vandenėlio	77	97	Bakšaitienė	317(323)	651
				318(322)	651
				319(324)	651
				320(325)	651
Siuntė mane močiutė į jūres vandenėlio	81	100	Kasiulienė	312(314)	653
				313(315)	653
Siuntė mane motinėlė į girią uogelių .	404	354	Maslauskienė	468(491)	713
Siuntė mane motinėlė mažą mergą ieškoti, ak man, bėda man, maža mano dalužė	343	311	Norvilienė		
Siuntė mane motinėlė į šilą uogauti . .	404			468(491)	713
Siuntė motinėlė, mano širdužėlė, į jūres vandenėlio	78			321(326)	652
Sklydur lydur vainikėlis po tėvelio margą dvarą	340	309	Vidikytė	449(472)	703
Stov žirgeliai pabalnoti, kamanėlėms pažaboti, prie rūtų darželio, prie naujųjų vartelių	102	120	Rimeikytė		

Stov žirgeliai pakinkyti, ant dvarelio pastatyti, seniai čėsas, čėsas į vežimą sėsti	341	310	Blažienė	453(476) 454(477) 455(478)	703 704 704
Stov žirgeliai pakinkyti, ant dvarelio sustatyti, jau sesutei čėsas į vežimą sėsti	342	310	Senkauskienė		
Sukukavo gegužėlė, aukštam medy tupėdama	698	584	Gotautienė		
Susidūmojo šilkelis su stygele, susikalbėjo bernelis su mergele	15	46	Sadauskienė	1341(1394)	638
Susiedai, šalbieružiai mano, kam paviliojot nuo manęs mergelę	337			173(175) 174(176)	702 702
Susijojo trys berneliai pas tą vieną mergužėlę	54	78	Sadauskienė		
Susipraski, ponia svočia, o ko mumis reikia, mums jaunoms seselėms . . .	727	606	Didžpinigaičiukė		
Susirinko baudžiauninkai karčemužėj gerti	53	77	Didžpinigaičiukė		
Susirinko penkios moters pyragėlių malti	711	595	Plaušiniukė		
Susisėskit, susisėskit, svoteliai, į suolą, pažiūrėsim, pažiūrėsim, kokios svotų akys	535	463	Duobienė		
Sutemo tamsiai, nulijo dargiai, bridau juodą purvelį	143	154	Juškytė	176(178) 177(179)	663 664
Svočios pyragai labai balti, mūsų duona dar baltesnė	742	615	Januškytė		
Svočiuke rože, svočiute lelija, kodėl tavo akytės, akytėlės paledrytės tamtedrytės taip juodos	735	611	Blažienė		
Svočiuke rože, svočiuke lelija, kodėl tavo, kodėl tavo pagurklėlis gurkso . .	734	610	Sinkuvienė		
Svočiuke širdžiuke, gyreis bagota, labai turtinga	729	607	Juškytė		
Svočiutė ėjo per sodą, svočiutė bėrė rasodą. Svočios rasoda nedygo . . .	721	603	Norvilienė		
Svočiute, gerk, gerk, širdele, gerk, gerk, lustas tavei, svočiutėle, į patį dugną	724	605	Masaitienė		
Svočiute rože, svočiute lelija, kodėl tavo, kodėl tavo kepurėlė graži	733	609	Juškytė		

Svotukai broliukai, o ar tu vedęs, ar dar nevedęs	760	625	Dabkuvienė		
Svotukai mažasis, per kur atjojai . .	536	464	Gotautienė	178(180)	739
Svotukai mažasis, per kur atjojai . . .	747	617	Gotautienė		
Svotuti mažasis, kelme tupėjai, vaikus perėjai	746	617	Palaitienė		
Šalia kelelio vieškelėlio augo jauna dukrelė pas seną motinėlę	234	225	Dabkuvienė	183(185)	681
Šalia kelio vieškelėlio auga žalias ąžuolėlis	1	35	Vidikytė		
Šalia kelio vieškelėlio augo žalia liepužėlė	649	548	Rinkytė	187(189)	754
				1250(1298)	754
Šalta žiemelė, šalts rudenėlis, šalta manei vienam gulėti	648	547	Blažienė	1249(1297)	754
Šalta žiemelė, šalts rudenėlis, šalt man vienai gulėti	35	63	Didžpinigaičiukė		
Šen dūravęs, ten dūravęs piršlys po kamarą susitiko seną bobą, tarė, kad mergelė	551	474	Blažienė		
Šen dūravęs, ten dūravęs piršlys po kamarą, žiūri piršlys į aruodą, rado rudą katę	552	474	Samuolienė		
Šėriau, šėriau žirgužėlį per dvejus metelius, dėl to šėriau juodbėrėlį, kad jis gražus būtų	389	344	Sopytė	198(449)	711
				433(451)	711
Šėriau žirgelį tris nedėlias, balnojau žirgelį per tris dienas	305	282	Samuolienė	434(452)	697
Šėriau žirgelį per rudenėlį, kas subatos rytelį savo bėrą žirgelį pamuštravosiu	16	47	Norvilienė	1440(1501)	638
Šėriau žirgužėlį per nedėlmetėlį, josiu, josiu pas mergelę	388	343	Didžpinigaičiukė		
Šėriau žirgužėlį visą rudenėlį, — pavelyki, motinėle, pas mergelę joti . . .	236	226	Norvilienė	1397(1456)	682
Šerki, tėveli, bėrą žirgelį, aš josiu pas mergelę	80	99	Bakšaitienė	437(456)	653
Šerk, tėveli, man žirgelį, jau ūsiukai randasi ir mergytės glaudžiasi . . .	253			435(453)	685
Šerk, tėveli, man žirgelį, šerk, senasis, juodbėrėlį, kai nušersi, pabalnok, kamanėlėms pažabok	253	239	Rimeikytė	435(453)	685

Šią naktelę per naktelę dvarelis dunzgėjo, o čia būta didžių ponų, išvežta dukrelė	682	571	Viksvytė	200(198) 1273(1322)	765 765
Šią naktelę per naktelę miego nemiegojau	682			200(198)	765
Šią nedėlėlę per nedėlėlę bėrą žirgelį šėriau	464	403	Didžpinigaičiukė		
Šią nedėlėlę per nedėlėlę, — subatoje po pietų savo bėrą žirgelį išmutravosiu	235	226	Blažienė	424(440)	682
Šiaurus vėjas rugius sėjo, o Mikita užakėjo	576	489	Norvilienė		
Šią vasarėlę — pas motinėlę, o rudenėlį — pas anytėlę	621	524	Dievienė	426(442)	750
Šį rudenėlį per rudenėlį rūsti mano širdelė	275	257	Bakšaitienė	121(122)	691
Šokinėja žvirblis po ūlyčią, tas slaunus paukštelis, tas žvirblelis	736	611	Daškauskienė		
Šokinėjo tribuliavo apie mane jauną, man vainikas ne ant vieko, o berniukas cielam viekui	671	562	Blažienė	1263(1312)	762
Šokin mudrin broliai žirgus, sakė — nemokantį, — ir pririšo žirgužėlį prie rūtų darželio	103	121	Dabkuvienė, Juškytė		
Šuniukai sulojo, svetukai sujojo, bene čėsas, seserėle, į vinčių važiuoti . . .	608	515	Totiliukė		
Tai anksti kėliau, tai vėlai guliau, bėrą žirgą balnojau, abrakėliu pašėriau . .	403	354	Senkauskienė		
Tai didi dyvai, didi stebuklai, kad trys mane norėjo	246	234	Gotautienė		
Tai jums, svotai, ne gyliukis, tai jumis, tai jumis nė suolelio nėra	529	459	Masaitienė		
Tai jums, svotai, ne gyliukis, tai jums, svotai, ne gyliukis, tai jums, tai jums nė suolelio nėra	528	459	Norvilienė		
Tai jums, svotai, ne gyliukis, tai jums, tai jums nė suolelio nėra	541	466	Čičirkienė		
Tai man rūpi rudenėlis, kur aš gausiu mergužėlę	75	96	Dabkuvienė	128(129)	650

Tamsioji naktelė, šaltoji raselė, ak, nežinau, nežinojau, kur mano mergelė . .	230	221	Pocalė		
Tamsužė temo, žirgužį šėriau grynomis avižėlėmis	700	585	Šopytė		
Tekėk, dukra, už kriaučiuko, dukružėle, už kriaučiuko	274	256	Senkauskienė		
Tekėk, mergyte, už manęs, balta lelijėle, už manęs: tu sunkių darbelių nedirbsi, kalne rugelių nepiausi	391	346	Čičirkienė		
Tėvyti mano, senasis mano, šerk man bėrą žirgelį, o kai nušersi bėrą žirgelį, uždėk tymo balnelį	17	48	Blažienė	140(141)	638
Tykiai tykiai Nemunėlis eina, dėl to tykiai, kad už seno eina	390	345	Adomaitienė		
Treji gaidžiai negiedojo, kad močiutė vaikščiojo	392	346	Vidikytė	149(150)	711
Treji gaidžiai negiedojo, kai močiutė kėlė, atsikėlus uliavojo, sūnelius kilnojo	212	205	Juškytė	150(151) 151(152) 152(153)	678 678 678
Trepu, trepu kaip treputė, mano pati kaip bitutė, ką tu, bala, pasenai, — vakar vedžiau, neseniai	670	562	Januškytė		
Tris nakteles nemiegojau, ant žirgelio perrymojau	229	221	Salkuvienė	153(154)	681
Tu įsibauski, brolau, žirgelį, keluž̌į keliaudamas, pas merguž̌ę jodamas . .	36	64	Bakšaitienė	155(156)	643
Tu mano merguž̌ėle, mergele lelijėle, tai aš tavim gėrėjaus, kai per aslelę ėjai .	225	217	Gotautienė		
Tu mano seserėle, baltoji lelijėle, pasidūmok tu savei, ar nebus gaila tavei .	613	518	Masaitienė		
Tu mano seserėle, sesele gulbužėle, ar nori vargą vargti, vargelį pamatyti .	393	347	Sviderskienė	157(158)	712
Tu mergyte, tu jaunoji, ko taip smūtna vis vaikščioji: ar rūteles sėjai svetimoj šalelėj	606	514	Dabkuvienė		
Tupi gegužėlė, lakštingalužėlis ant putinėlio žiedo	306	283	Teresienė	1760(1831)	697
Tu piršliukai, tikras melagėli, sakeisi gyreisi daug sūnelių turįs	764	627	Blažienė		
Turiu brolį kalviuką, nukals vario tiltuką, aš tuo tiltu tekina pas motinėlę verkdama	395	348	Bakšaitienė		

Tur močiutė margą dvarą, vyšnelių sodelį, tam vyšnelių sodužėly rūtelių darželis	227	219	Viksvytė		
Tu senas diedeli, tu nori ženytis . . .	492	429	Blažienė	1194(1240)	733
Tu, svočiute, — tikra melagėlė: sakeisi gyreisi daug sūnelių turint	715	598	Teresienė		
Tu svotukai mažasis, kiaulių migy rastasis, dėl ko mane nelankai ir širdelėj nelaikai	762	626	Blažienė		
Tu svotukai tinginy, tavo batai šiaudiniai, šiaudų batai, virkščių padai, ir tie patys žyčioti	745	616	Kasiulienė		
Ui, bėda, bėda, bėda prie bėdos, kad mergužė už vandens	396	348	Bakšaitienė		
Ui dievulėliau, ką dabar darysiu: nutrotijau vainikėlį žaliųjų rūtelių . . .	690	578	Plaušiniukė		
Ui, kytra mandra mano uošvužėlė, — ji ne taip kytra, kaip išmintinga . . .	399	350	Bakšaitienė	169(171)	713
Ui, ui, ui dievai, dievulėliau mano, žada mane tėvužėlis jauną ženydinti . . .	429	375	Samuolienė	690(725)	718
Ui, ui, ui dievai, dievuliau mano, aš šiuos metelius vargely buvau . . .	223			683(718)	680
Ui, ui, ui dievai, dievuliau mano, ką aš jauna sulauksiu	312	290	Staniulytė		
Ui, ui, ui dievai, dievuliau mano, kad labai vargios mano dienelės	223	216	Veličkienė	683(718) 684(719)	680 680
Ui, ui, ui dievai, dievuliau, varginos mano dienužės	705	589	Gotautienė		
Ui, ui, ui dievulėliau, dievuliau varguolėlių, ar dievo duota, laimužei lemta man taip toli mergelė	19	50	Daškauskienė	691(726)	639
Ui, ui, ui, ui, ką daryti, reik man stoną permainyti, tik nežinau, o kur yra dėl manęs mergaitė čyra	20	50	Norvilienė	496(521)	639
Uosio tvorą išlaužė, žolynėlius išmynė, — pasakyki, mergužėle, kaip tie žydi žolynėliai	544	469	Juškytė		
Užaugino mane motinėlė, užaukavo ant baltų rankelių	21	53	Blažienė		
Užaugino motinėlė sau vieną sūnelį, sau vieną sūnelį darbininkėlį	232	223	Dabkuvienė		

Už jūrelių marelių augo žali jovarai, ten bernytis vaikščiojo, midaus gorčių nešiojos	228	220	Masaitienė	700(735)	681
Už jūrelių, už marelių nulijo, nusnigo, su jaunuoju bernužėliu bekalbant, bešnekant	55	78	Samuolienė		
Už jūrelių, už marelių trys kazokai kortoms ėjo	311	289	Sadauskienė	305(307)	698
Už jūrių marelių, už Nemuno, ten augo rūtelės kaip avižos	463			705(740)	727
Už jūrių, už marių, už vandenėlių, be vėjo ievelė šakeles lenkė	467	406	Blažienė	662(696) 663(697)	728 723
Už jūrių, už marių, už vandenėlių derėjo dirvelė baltus linelius	463	402	Sinkuvienė	705(740)	727
Užmušiau žvirblį, išviriau širdį, — prašom, svoteliai, pasisylyt, mūsų patrovėlės nepadyvyt	758	623	Plaušiniukė		
Už stalelio sėdėdamas, pentinėlius skambindamas, mergeles viliojau	22	54	Šopytė	665(699)	639
Užritino akmenėlį ant svirno durelių, užrakino svirno duris su aukso rakteliu	654	551	Vidikytė	1253(1301)	756
Užsidegčiau tris žvakeles, pažiūrčiau į akeles, ar bus mano lygi	650	549	Kasiulienė		
Užteka saulelė per žalią girią, per žalią girelę, per pušynėlį	430	376	Juškytė	110(111)	718
Užteka saulužė, daulėliu, lėliu, aplinkui dangužį, daulėliu	637a	539	Dabkuvienė		
Užteka saulužė, daulėliu, lėliu, aplinkui dangužį, daulėliu	637	538	Gotautienė	109(110)	751
Vai, ai, ai, ai, ką daryti, reik man stoną permainyti	20			496(521)	639
Vai jūs, broleliai, jauni kraitvežėliai, pamažu vežkit margas skryneles . . .	590	499	Gotautienė		
Vai, kad aš ėjau per didį kiemelį, per didįjį kiemužėlį, pro bagočiaus langelį .	97	116	Valaitienė		
Vaikščioj mergos vingių vingiais ir pametė nėrinėlį	233	224	Baltrušaičiukė		
Vaikščioj sena močiutė po margąjį dvarelį, vaikščiodama dūsavo, sūnytėlius kilnojo	210	203	Rumšienė		

Vai, teka, teka, Nemunėlis teka, dėl to teka, dėl to teka, kad seselė verkė . .	394	347	Pauriukė		
Vai, žinau, žinau, ale nesakau: ten aug mano mergužėlė, kur rūtelių darželis .	56	79	Dabkuvienė		
Vakar dieną aukštam svirne trys mergytės šilkus suko	18	49	Sutkaitis		
Vakar gėriau, girta buvau, dukrelę pažadėjau	209	202	Dailydalė	477(500)	677
Vakar vakarėlį vandeny mirgėjo, — ai, ten girdė du broleliu bėruosius žirgelius	57	79	Sopytė	479(502)	647
Valgykit, svotukai, mūs gardūs burokai: du stukučiu mėsos ir ragučiai ožkos .	538	465	Gotautienė		
Valgykit, valgykit, svoteliai mano, nekraukit, nekraukit kišenių savo . . .	755	621	Cvirkienė		
Valgykit, valgykit, svoteliai mūsų, nekraukit, nekraukit kišenių savų . . .	542	467	Masaitienė		
Važiavau lauku, važiavau antru, n'įkalbinau mergelę	224	216	Dabkuvienė	481(504)	681
Vėlybi svoteliai, vėlybi, vėlybi! Kas jumis, svoteliai, vėlino, vėlino	525	456	Daškauskienė		
Veliuonos miestas dideliai varaunas, tarp vandenų stovi, lygiai kaip ir Kaunas	219	212	Samuolienė	487(512)	679
Vidury girelės žalias ąžuolėlis, ai ąžuolėli, žada tave kirsti	220	213	Masaitienė	486(511)	680
Viena seselė brolelį rengė, antra žirgą balnojo, o ši trečioji mano seselė man vartelius atkėlė	553	474	Kazakauskienė	484(509)	741
Vilniaus miestas apipraunas, tarp vandens stovi lygiai kaipo Kaunas . . .	219			487(512)	679
Vilniaus mieste gražus daržas, tame darže žalia rūta . . .	428	374	Sviderskienė	102(103) 103(104) 488(513)	716 717 717
Vynos, vynos, broleli, vynos, duokit jam vyno, kad nerand vienos	555	476	Masaitienė		
Vis geriam, vis geriam, vis yra, vis žiūrim, vis žiūrim, vis pilna	213	207	Samuolienė		
Visi paukšteliai susirinko, beržo šakelės nulinko	221	214	Dabkuvienė		
Visos mergos, visos sesės, visos su vyreliais, o aš viena vargdienėlė, o aš be vyrelio . .	247	234	Vidikytė		

Visos sesės, visos sesės, visos su vyreliais, tik aš viena seserėlė, tik aš viena vargdienėlė, viena be vyrelio . .	254	240	Didžpinigaičiukė		
Vui, ui, ui dievulėliau, dievuliau varguolėlių, ar dievo duota, laimužei lemta man taip toli mergelė	503	438	Juškytė		
Žada mane motinėlė už kriaučiuko bernužėlio	400	352	Viksvytė	1127(1172)	713
Žada žvirblis dukter duoti, žad alų daryti: iš pusantro miežio grūdo penkias bačkas pyvo	631	533	Staniuliukė	1234(1282)	751
Žalias medelis kadagys, kadagys, girias kavalierius — ne našlys, ne našlys .	248	235	Gotautienė		
Žalioje lankelėj auga liepelė, ten vargų mergelė linelius rovė	398	349	Bakšaitienė	1136(1181)	712
Žalioj girioj lygi pieva, toje pievoj ąžuolėlis	214	207	Veličkienė		
Žalioj lankelėj balti dobilėliai, — uliavojo dvi seseli, šienelį grėbdami	308	284	Blažienė	1132(1177) 1133(1178)	697 698
Žali žolynėliai, balti dobilėliai, — viešu keliu ponai joja, vieškeliu bajorai . .	63	85	Makarienė		
Žyd girioj avikamša, pūdymužy atolai, žalioj lankoj dobilai	397	349	Pauriukė	672(707)	712
Žiūrėk, sesele, pro zerkolo langelį, ar toli aria broliai pūdymėly	222	214	Dievienė	676(711)	680

TURINYS

A. Juškos „Svotbinės dainos". *Z. Slaviūnas* . 5

LIETUVIŠKOS SVOTBINĖS DAINOS

Pratarmė. *Jons Juškevičė* . . 23
Dainų paskirstymas 27
Raštženkliai 28
Atskirtiniai ženklai kalbos veliuoniškių lietuvių 29

Vestuvių dainų pirmoji dalis

1. Dainos per pažintuves ir mėglavimąsi . . 35
2. Dainos per piršlybas 228
3. Dainos per sutartuves, arba sanderybas . . 258
4. Dainos per žiedynas 377

Vestuvių dainų antroji dalis

Dainos, dainuojamos per vestuves:

1. Didvakarį 409
2. Mergvakarį 415
3. Per vedžio išleistuves 432
4. Laukiant vedžio 443
5. Vaduojant suolą 454
6. Ieškant nuotakos po paklode 468
7. Per pasėdus 480
8. Vedant šokti 488
9. Vežant kraitį 491
10. Važiuojant į vinčių . . 504
11. Važiuojant pas anytą . . . 522
12. Per sugultuves 540
13. Per sukeltuves ir dedant muturą 552
14. Vištaujant 582
15. Per marčpietį 585
16. Dalinant karvojų . . . 590
17. Apie svočią ir svotus . . 596

DAINŲ MELODIJOS 631

PRIEDAI

Jauniaus laiško A. Juškai ištraukos . 775

PASTABOS

A. Juškos „Svotbinių dainų“ antrasis leidimas. *Vyt. Maknys* 785

Dėl „Svotbinių dainų“ I tomo melodijų. *V. Paltanavičius* 797

Žodynėlis 801

ALFABETINIS DAINŲ SĄRAŠAS 823

PARUOŠĖ VYT. MAKNYS
DAILININKAS M. BULAKA
MELODIJŲ REDAKTORIUS V. PALTANAVIČIUS

A. ЮШКА
ЛИТОВСКИЕ СВАДЕБНЫЕ ПЕСНИ
ТОМ I
На литовском языке

Techn. redaktorius *V. Serapinas*. Korektorė *I. Meciūnaitė*

Pasirašyta spaudai 1955.XI.12. LV 25474. Leidinio Nr. 1857. Tiražas 9.000 egz. Popierius 70×92¹/₁₆ — 27,25 pop. l. = 63,76 sp. l.; 64,597 leid. l. Spausdino valst. K. Požėlos v. spaustuvė Kaune, Puškino g-vė 11. Užsak. Nr. 2705. Kaina 23 rb.

Государственное издательство художественной литературы Литовской ССР. Вильнюс. Отпечатано в типографии им. К. Пожела, Каунас, ул. Пушкина 11.

PASTEBĖTOS KLAIDOS

Išspausdinta	*Turi būti*
250 psl. 263 daina 18 posmas 2 eil.	
Važiuosiu pas močiutę.	Važiavau antrą,
345 psl. 390 daina 10 posmas 2 eil.	
Kad už seno eina.	Kad už jauno eina.
395 psl. 455 daina 1 posmas 1 eil.	
Dukrelė augino,	Dukrelę augino,